TERRORISME

af den skjulte hånd

Målrettet Individuel håndbog

BERSERKER

BOOKS

DEN SKJULTE HÅNDS TERRORISME

en håndbog for den målrettede person til at identificere og imødegå gangstalking og direkte energivåben

Introduktion

1) Hvad og hvorfor?

2) Hvem

3) Løsninger

4) Referencer

Marching Orders

INDLEDNING

Fænomenet statssponsoreret terrorisme er ikke noget nyt og er blevet orkestreret af ødelæggelsens arkitekter, jødefrimureriets skjulte hånd, siden tidernes morgen. At påtvinge almindelige mennesker traumebaseret tankekontrol er den magtmekanisme, der bruges til at opretholde magt- og tankekontrol, verdenskontrol. Kabalens skyggeregering består af jøder (en biologisk bastardrace, der er forbundet med enheder, som kontrollerer dem) og deres "shabbos goyim" (som betyder "dumme dyr" på jiddisch og henviser til de ikke-jødiske redskaber, som de udnytter til at tilrane sig den totale magt). Kabalen har eksisteret i tusinder af år og er i skrivende stund klar til at realisere deres planer om globalt herredømme og gøre alle til slaver af deres despotiske vilje.

Denne håndbog behandler de vigtigste særlige midler, der anvendes til manipulation af almindelige mennesker ud over chemtrails; elektromagnetiske felter udsendt fra mobilmaster og andre antenner; forgiftet mad (GMO'er) og vandforsyning (klor; fluor; østrogene stoffer og syntetiske kemikalier); tvungen beskatning og lønslaveri; medier og uddannelse - indoktrineringssystemets propaganda og tankekontrol blandt andre teknotroniske kontrolmekanismer.

Kabalen har kun loyalitet over for sig selv og over for de enheder, der kontrollerer den. Det samfund, som kabalen har konstrueret og kontrolleret, er struktureret som en trapezformet geometrisk figur med hensyn til magtfordeling: Jøderne er øverst i trapezen i den fysiske dimension, mens frimurere og andre illuministiske grupper er underordnet. Under den kontrollerende elite er befolkningen opdelt i rivaliserende lejre baseret på okkulte polaritetsprincipper: maskuline (højrefløj) og feminine (venstrefløj). Hele "systemet" i det jødisk-frimureriske teokrati fungerer i hemmelighed og er hierarkisk opdelt med forfremmelse eller degradering baseret på graden af loyalitet over for kabalen og den enkeltes brugsværdi for den.

Denne loyalitet indebærer en dagsorden om at forsøge at eliminere, at folkemyrde, den hvide race som den største trussel mod kabalens verdensherredømme, da de af rent blod (den hvide race) lytter til blodhukommelsens kald og ikke er villige til at sælge ud til kabalen for egennyttige formål i lige så høj grad som andre grupper, da den hvide race intuitivt forstår forskellen mellem godt (harmoni) og ondt (kakofoni), og hvad der er harmonisk, er bevarelsen af den organisme, som man er en del af, racesjælen.

At den hvide race er den mest ophøjede i sin bevidsthed, kan udledes af dens vertikale tendens mod de højere eksistensplaner, mod de åndelige riger og dens væsentlige drivkraft mod at opretholde en harmonisk verdensorden.

Judeo-frimureriets kabale søger en verdensorden baseret på grådighed, åger, list og bedrag. Den søger at ødelægge alles identitet og reducere alle til en bastardmasse i smeltediglen for sin magtpolitik, den del og hersk-taktik, den anvender for at skabe kaos og indføre sin orden.

De, der modsætter sig kabalen, er målet, og de af rent blod, de med et sundt sind, der er ubesmittet af dens indflydelse, er først og fremmest i sigtekornet. Denne gruppe, især dem, der er de mest intelligente og intuitive blandt dem, er primære mål for kabalens brug af følgende midler til globalt slaveri.

Det er forfatterens og kompilatorens ønske, at denne håndbog spredes så bredt og effektivt som muligt (til dem, der kan nås, og til dem, der vil handle), så kabalens forbrydelser bliver afsløret, og der i sidste ende bliver rettet op på den balance i retfærdigheden, som de har forstyrret. Det følgende arbejde er stort set en syntese af eksisterende materiale om fænomenet målrettede individer, gangstalking og dirigerede energivåben, der identificerer, hvad de er, hvordan de bruges, af hvem og hvorfor. Enten kommer disse oplysninger ud, og kabalen bliver afsløret og væltet gennem effektiv og nødvendig handling, eller også vil der ikke være nogen fremtid for denne verden. Denne håndbog er designet til at være et bidrag til omstyrtningen. Spred den - den er en pil i de sorte hjerter på ødelæggelsens arkitekter.

1)

HVAD og HVORFOR?

A) Definitioner:

"Organiseret stalking er en velorganiseret, okkult form for skjult chikane, der bruges mod et individ. Det udføres af store grupper af mennesker, som systematisk og gentagne gange chikanerer enkeltpersoner. Det er også blevet kaldt Cause Stalking, Gang Stalking, Community-based Harassment, Organized Vigilante Stalking, Vengeance Stalking, Terrorist Stalking, Revenge Stalking, Covert Action, State-Sponsored Harassment, Microwave Harassment, Microwave Mind Control osv. Alle disse betegnelser forklarer det samme grundlæggende fænomen." (Rich, State-Sponsored Terror Campaigns: The Hidden Evil", s. 28-29).

"Mobbing, som nogle også kalder mobning, psykologisk terrorisme og organisatorisk vold, beskrives som en kollektiv form for psykologisk vold, hvor mange individer går sammen om at forfølge et individ. Mobbing er en måde at ødelægge en person på uden at bruge fysiske midler. Nedværdigende temaer bruges ofte til at forsøge at forhindre folk i at stå frem." (ibid., s. 35)

"Operationerne [er] designet til at skræmme og destabilisere [målpersoner, forkortet TI'er] ved at udsætte dem for gentagne skuffelser og til at fremmedgøre dem socialt ved at forstyrre og afbryde deres forhold til andre som i social underminering. Målet var at fremkalde personlige kriser hos ofrene, så de blev for nervøse og psykisk belastede til at have tid og energi til regeringsfjendtlig aktivisme. " (zersetzung, s. 1)

"Det, vi ser nu, er en globalt koordineret og organiseret indsats for kontrol og konformitet. Mange lande rundt om i verden bruger i øjeblikket en model for politiarbejde, der kaldes Community Oriented Policing [dvs. gangstalking]." (ibid. s. 3)

"Organiseret stalking er en form for terrorisme, der bruges mod en person i et ondsindet forsøg på at reducere personens livskvalitet, så vedkommende får et nervøst sammenbrud, bliver fængslet, indlagt på institution, oplever konstant mental, følelsesmæssig eller fysisk smerte, bliver hjemløs og/eller begår selvmord. Det sker ved hjælp af velorkestrerede beskyldninger, løgne, rygter, falske undersøgelser, fup og fiduser, intimidering, åbne eller skjulte trusler, hærværk, tyverier, sabotage, tortur, ydmygelser, følelsesmæssig terror og generel chikane. Det er en "gruppering" af medlemmer af samfundet, som følger en organiseret metode og deltager i en systematisk "terrorisering" af et individ." (ibid. s. 4)

"Hvad er målet med bandestalking? Det sædvanlige mål er at isolere målet fra alle former for støtte, så målet i fremtiden kan sættes op til anholdelse, institutionalisering eller tvunget selvmord." (Stasi-taktik-Zersetzung, s. 4)

Dette kaldes "sikul memukad" på hebraisk (målrettet drab).

"Zersetzung ['nedbrydning' på tysk] af enkeltpersoner blev normalt udført ved systematisk at underminere målets livskvalitet (både socialt og på arbejdspladsen) med det formål simpelthen at ødelægge målets tillid. De anvendte taktikker tog forskellige former, såsom at sprede bagvaskende rygter, skabe problemer på arbejdspladsen osv. " (ibid.)

Organiseret chikane er en form for "fjerde generations krigsførelse" - en form for politisk/informationsmæssig krigsførelse, der føres mod civile af en stat eller anden enhed. Den bruger civile og militæret, ja hele samfundet, til at ramme civile modstandere (også kaldet "indenlandske statsfjender", "oprørere", ekstremister, ikke-statslige aktører, "celler af fanatikere", borgerlige "terrorister"), som værdsætter national suverænitet og/eller udgør en opfattet trussel mod statens interesser."
("Instruction Manual for Community Gang Stalkers").

"Denne [...] uendelige systemiske [...] chikane, indflydelse og manipulation af målpersonen [...] er specifikt designet til at kontrollere målet med det formål at holde dem i skak eller [...] ødelægge (Zersetzung) [deres sjæl].

("Zersetzung - Det østtyske hemmelige politis metode til psykologisk nedbrydning", s. 3)

"De langsigtede mål med disse chikane- og eksperimentkampagner ser ud til at være ret grundlæggende: (1) at fremkalde en følelse af perverteret loyalitet over for de selvsamme instanser, der er involveret i individets chikane (2) at omdirigere individets følelser af håbløshed, vrede og frustration mod racemæssige og etniske grupper (3) at tvinge individet til at begå en voldshandling, hvad enten det er selvmord eller mord, under forhold, som plausibelt kan benægtes af regeringen." Mikrobølgechikane og eksperimenter med tankekontrol, Julianne McKinney,
Direktør for Electronic Surveillance Project, Association of National Security Alumni

"[M]ålet med kampagnen er at adskille en person fra venner/familie, holde dem arbejdsløse, fremkalde hjemløshed og reducere livskvaliteten så meget, at de får et nervøst sammenbrud, begår selvmord eller ender på medicin, i fængsel eller på institution."
(Rich, State-Sponsored Terror Campaigns: The Hidden Evil", s. 45).

"7. Vores rige vil være en apologi for guddommeligheden Vishnu, i hvem dens personifikation findes - i vores hundrede hænder vil være, en i hver, kilderne til det sociale livs maskineri. Vi vil se alt uden hjælp fra det officielle politi, som i det omfang af dets rettigheder, som vi udarbejdede til brug for GOYIM, forhindrer regeringer i at se. I vores programmer vil EN TREDJEDEL af vores undersåtter holde resten under observation ud fra en følelse af pligt, om princippet om frivillig tjeneste for staten. Det vil da ikke være nogen skam at være spion og stikker, men en fortjeneste: ubegrundede angiverier vil dog blive straffet hårdt, så der ikke kan ske en udvikling af misbrug af denne ret.

8. Vores agenter vil blive taget fra de højere såvel som de lavere rækker i samfundet, fra den administrative klasse, der bruger deres tid på forlystelser, redaktører, trykkere og udgivere, boghandlere, kontorister og sælgere, arbejdere, kuske, lakajer og så videre. Dette organ, der ikke har nogen rettigheder og ikke er bemyndiget til at foretage sig noget på egen hånd, og følgelig et politi uden nogen magt, vil kun være vidner og rapportere: verifikation af deres rapporter og anholdelser vil afhænge af en ansvarlig gruppe af kontrollører af politianliggender, mens den faktiske anholdelseshandling vil blive udført af gendarmeriet og det kommunale politi. Enhver person, der ikke anmelder noget, der er set eller hørt vedrørende politiske spørgsmål, vil også blive anklaget for og gjort ansvarlig for fortielse, hvis det bevises, at han er skyldig i denne forbrydelse.

9. LIGESOM VORES BRØDRE I DAG ER TVUNGET TIL PÅ EGEN RISIKO AT ANGIVE TIL KAHAL'en udrydder deres egen familie eller medlemmer, der er blevet bemærket med at gøre noget i opposition til KAHAL'en, SÅ I VORES RIGE OVER HELE VERDEN VIL DET VÆRE OBLIGATORISK FOR ALLE VORES UNDERHOVEDER AT OVERHOLDE PLIGTEN TIL AT TJENE STATEN I DENNE RETNING."

("Zions Vises Protokoller", Protokol 17, afsnit 7-9)

B)

3 FADERER AF 'Zersetzung' ('nedbrydning') terrorprotokollen fra Den Skjulte Hånd:

1) Målretning (efterforskning og overvågning)

2) Gangstalking

3) Elektronisk chikane (dirigerede energivåben, også kaldet 'D.E.Ws')

1)

Målretning (efterforskning og overvågning)

Targeting "begynder med [i)]overvågning, så en persons personlighedstræk kan katalogiseres."(Rich, s. 19). "Målene overvåges konstant, og hvis et mål reagerer følelsesmæssigt på en bestemt udløser, vil det blive indbygget i protokollen." (Julianne McKinney).

Derfra går det videre til ii) efterforskning. "Den falske efterforskning ser ud til at være den platform, der bruges til at starte smædekampagnen og fjerne en persons støttestruktur." (ibid., s. 20) "De mennesker, der organiserer disse chikaneprogrammer, vil forsøge at myrde din karakter. De vil have en sagsmappe på dig, som de vil bruge til karaktermord og til at få støtte fra lokalsamfundet." (ibid.)

i) <u>Overvågning og ii) efterforskning:</u>

"De vil oprette en base i dit nabolag for at foretage overvågning." "De vil fremleje, lease eller leje ejendomme over, under eller ved siden af din bolig for at gøre dette. Penge er ikke noget problem, da de har et ubegrænset budget. Der vil blive brugt halve sandheder, opstillinger og direkte løgne. Hvis du er et mål for Organized Vigilante Stalking, er efterforskningen ikke et middel til at nå et mål, men et mål i sig selv." (ibid.). "Gang Stalking begynder med, at målpersonen i første omgang bliver sat under skjult overvågning. Personen vil sandsynligvis blive overvåget 24/7. Fodpatruljer og køretøjspatruljer kan bruges til at følge personen såvel som elektroniske midler som en del af overvågningen og den psykologiske profileringsproces. Når den psykologiske profil er færdig, kan gangstalkingen begynde."
("Zersetzung - Det østtyske hemmelige politis metode til psykologisk nedbrydning")

"Den første fase af Zersetzung var en evaluering af alle statslige data og oplysninger, f.eks. lægejournaler, skolerapporter, politirapporter, efterretningsrapporter, ransagninger af målets bopæl. På dette tidspunkt ledte de efter eventuelle svage punkter (sociale, følelsesmæssige eller fysiske), som kunne bruges til at lægge pres på målet[...]som kunne bruges til at isolere dem socialt." ("Stasi-taktik – Zersetzung")

"[G]ruppen vil overvåge dit hjem fra deres operationsbaser ved hjælp af triangulering.
.....Enheder som radarlommelygter og millimeterbølgeenheder, som dem der bruges på
Der kan bruges lufthavne som f.eks. Life Assessment Detector System (LADS). Det har en række

ca. 10 meter kan og kan registrere hjerteslag og åndedræt. Den kan også konfigureres til at spore en bestemt persons bevægelser inde i en bygning." (ibid.)

"Der anvendes både visuel overvågning af community-based agents (CBA) og avanceret elektronisk overvågning." ("Instruction Manual for Community Gang Stalkers", s. 2)

2)

GANGSTALKING

"Når den psykologiske profil er færdig, kan Gang Stalking begynde. Gang Stalking opstår generelt, når der indledes en hemmelig efterforskning af en person, og hold af civilklædte politibetjente, borgerinformanter/stikkere og snushaner sættes ind for at chikanere målpersonen som regel i ekstrem grad."
("Zersetzung - Det østtyske hemmelige politis metode til psykologisk nedbrydning", s. 2)

"Den næste fase var ofte at supplere skjult overvågning med åbenlys observation for at kommunikere til målet, at de var af interesse for Stasi og for at skabe en følelse af usikkerhed og paranoia." (Stasi-taktik – Zersetzung, s. 4)

Gangstalking, organiseret stalking eller mobbeprotokollen er rettet mod både personen og dennes ejendom samt dem, som kabalen mener, de holder af, som et middel til at skade den person, der er målet. Følgende afsnit dækker eksempler på særlige taktikker, der anvendes, og gerningsmændenes ønskede effekt, selvom det på ingen måde er udtømmende.

i) <u>Ejendom:</u>

Tyverier og indbrud

'Tyverierne kan være reduceret til små, billige genstande. Men nogle mål har meldt smykker, pas og andre vigtige genstande stjålet. Der er normalt ingen tegn på indbrud. Dette gøres for at lade dig vide, at de har været i dit hjem. Disse kulter er besat af alle aspekter af målpersonens liv. Personlige genstande kan blive sendt rundt til gruppens medlemmer og er tilsyneladende symbolske for den kontrol, gruppen har over deres mål." (Rich, State-Sponsored Terror Campaigns: The Hidden Evil",s. 22)

Sabotage og hærværk

"Det sker i hjemmet og på arbejdspladsen. Elektronisk udstyr kan konstant svigte. Det kan ske med e-bomben eller en lignende anordning[...] Projekter, du har arbejdet på den foregående dag, kan blive ødelagt. Mange gange er denne hærværk normalt lige under, hvad du ville rapportere til politiet." (Rich, Statsstøttede terrorkampagner: Den skjulte ondskab",s. 23)

"Når målet ejer meget jord, kan der arrangeres og bygges skadelige aktiviteter ved siden af ejendommen. I et tilfælde blev der bygget en losseplads, en racerbane og et fængsel ved siden af et mål, som ejede en stor gård i et naturskønt område. Selv om dette er sjældent, illustrerer det

forpligtelse til at uddele straf til dem, der "fortjener" det." ("Klart lys på sorte skygger", Dr. Rauni-Leena Luukanen Kilde, kap.18)

Selvom der ikke nødvendigvis er tale om skade på ejendom, er det en ødelæggelse af retten til at nyde lokalerne i fred og til ejendommens markedsværdi, hvilket indirekte skader den person, der er målet, som det er tilfældet med de fleste gagnstalking-protokoller.

ii) Person:

Angrebet på personen er selvfølgelig det ultimative formål med den skjulte hånd. Kabalen angriber personen a) økonomisk; b) juridisk; c) socialt; d) fysisk og 3) vigtigst af alt psyko-åndeligt, og alle disse specifikke former for angreb griber ind i hinanden, da personen er et multidimensionalt væsen, hvis indflydelsessfære deltager i disse sfærer. Det følgende uddyber, hvordan personen (T.I.) påvirkes på disse måder:

a) Økonomisk sabotage:

Sortlistning

"Gang Stalking-grupper vil forstyrre alle dine personlige og forretningsmæssige forhold."(7) Da de er statsligt sanktionerede, kan de nemt holde dig arbejdsløs. Jobmuligheder vil blive ødelagt. De bliver betalt for at sørge for, at du ikke gør det. De fleste målrettede mennesker er arbejdsløse." (Rich, State-Sponsored Terror Campaigns: The Hidden Evil", s. 23).

Bankkonti kan blive lukket eller saboteret gennem økonomisk kriminalitet; onlinetransaktioner kan blive forhindret fra andre finansielle medier eller større eller mindre sælgere. Forsøg på at sælge eller købe på internettet vil også blive forhindret gennem skarp praksis eller forhindret i at finde sted af gerningsmændene.

Hvis man forsøger at sælge fast ejendom, vil man miste værdien som ved andre salg, da kabalen har monopol på ejendomsbranchen/professionen. Også enhver anden vare med omsættelig værdi kan miste sin værdi, hvis den sælges af samme grund (f.eks. guldbarrer, samleobjekter osv.).

Økonomisk overvågning. Det ser ud, som om hver eneste krone, en person i målgruppen har, bliver talt, og kun et bestemt beløb er tilladt for personen i målgruppen at tjene, eller der bliver lavet onde planer for at bringe personen i målgruppen i konkurs eller fattigdom.

b) Juridisk sabotage:

Indberetning til politiet bør følge de omfattende protokoller og råd, der er beskrevet i: "Information Handling in the Fight to Expose and Stop the Crime of Organized Stalking and Electronic Harassment"[O.S.E.H], Eleanor White.

Kort sagt bør man undgå at have med politiet at gøre (se nedenfor i afsnittet "Håndtering", underafsnittet "Håndtering af politiet").

Kabalen bruger politiet både i civil og undercover i deres OSEH-kampagne mod T.Is, og de er måske med nogle undtagelser involveret i varierende grad, jo højere oppe i hierarkiet de er,

desto mere kompromitterede og korrupte er de. Betjente med rang af

Sergent og derover er altid frimurere, som er deres jødiske herrers shabbos goy ('dumme dyr' på jiddisch). Derfor kan man ikke stole på dem.

Politiet samarbejder med private sikkerhedsfolk (låsesmede og alarmsystemfirmaer samt private sikkerhedsvagter og deres ledere) om at udspionere og bryde ind i T.I's boliger med henblik på chikane og sabotage.

Retssystemet, som er under kabalens kontrol (en noahide-talmudisk domstol, som har erstattet den almindelige lovgivning), beskæftiger advokater og dommere, som vil forsøge at få alle, som de kan få til at bryde deres love eller vedtægter, igennem systemet og give dem de hårdeste straffe, de er i stand til. Råd: Stol ikke på nogen jurister, da de næsten altid er kompromitterede og enten er jøder, frimurere eller jødisk-kristne. 'De' er kabalen sammen med alle andre bureaukrater og organisationer, private eller offentlige, som alle arbejder sammen i deres 'kommunitære' spionagesamfundssystem (den 'skjulte hånds' skyggeregering).

c) social sabotage:

"Nogle af de taktikker, der bruges til at holde dig sortlistet, omfatter forstyrrelse af kommunikation og bagvaskelse. Der findes også lister og softwarepakker, som bruges til at tjekke disse lister for mistænkte terrorister, trusler mod den nationale sikkerhed osv. Det er åbenbart en blomstrende forretning, og nogle organisationer er lovmæssigt forpligtet til at bruge det." (Rich, State-Sponsored Terror Campaigns: The Hidden Evil", s. 24).

"Da de har føderale forbindelser, har de mulighed for at hænge en udvalgt person op på forbrydelser i offentligheden ved hjælp af informanter."(101, 7) Enhver svaghed hos en person kan bruges i et af disse setups. En person er måske ikke klar over nogle af disse set-ups, men de kan blive føjet til en sagsmappe for at hjælpe med smædekampagnen. De kan forsøge at fremprovokere en konfrontation, når de mobber dig ude i offentligheden ("Terrorist Stalking in America", David Lawson). Gruppemedlemmer forsøger også at lokke målet til at overfalde dem, men det sker aldrig uden at have vidner til stede. Den strafferetlige domfældelse af målet efter vidneudsagn fra mange bekymrede borgere kan følges op af en civil retssag. (ibid. s. 23)

"Pædofili er en almindelig løgn, der bruges til at bringe naboer, kolleger, medlemmer af lokalsamfundet og i nogle tilfælde endda familiemedlemmer ind i 24/7-chikanen." (ibid., 62)

I gangstalking-protokollen bruges forsøget på at indramme T.I. ved, at gerningsmændene følger T.I. rundt (formentlig via GPS, hvis T.I. er implanteret med en chip, eller ved, at gerningsmænd til fods og i bil holder øje med T.I., og at beboere får besked via sms eller advarsler på deres mobiltelefoner om, at T.I. nærmer sig, og at de skal begynde en støjkampagne for at chikanere T.I., når han er inden for rækkevidde). De inddrager ofte bevidst børn og kvinder med barnevogne og babyer for at få dem til at opsnappe T.I., mens denne går langs en rute i et bestemt tempo (se 'opsnapper' nedenfor). Han kan derefter blive fotograferet ved siden af kvinderne og børnene, og disse billeder kan blive vist til medlemmer af lokalsamfundet af politiet eller andre "myndigheder" for at overbevise de godtroende goyim ("kvæg" på jiddisch) om at gå med på kampagnen og forsøge at optrappe chikanen af T.I. Når der er indsamlet

tilstrækkelige beviser på T.I. i forbindelse med kvinder og børn, kan han endda få opdigtede anklager mod sig selv for at involvere ham i juridiske problemer (anklaget for "pædofili" eller sat på en

overvågningsliste). Hvis han bliver fængslet, kan han blive henrettet af fangerne der eller endda af selvtægtsmænd i hans lokalsamfund. Dette vil også forhindre ham i at få arbejde på grund af berømmelsen af hans konstruerede identitet (konstrueret af kabalen).

Når T.I's omdømme er uopretteligt skadet af smædekampagner og rygtedannelse, kan han blive yderligere straffet af kabalen og dens agenter, og hvis han klager, vil ingen tillægge hans påstande værdi eller sandhed.

elektronik:

" [. . .] derudover kan T.Is "[...] modtage uopfordrede e-mails, der er parallelle med en aktuel begivenhed i dit liv[...] du kan modtage skjulte fornærmelser og trusler." (ibid. s. 29)

"Din e-mail kan blive blokeret eller filtreret, og din webaktivitet kan blive overvåget [...] Hvis du forsøger at [...] deltage i online diskussionsgrupper, online dating [...] er det meget muligt, at du vil blive afbrudt, smidt ud eller chikaneret. Dette kan gøres ved en kombination af betalte civile entreprenører (agenter/provokatører) og e-mail-filtrering." (ibid., s. 30)

Hvis man møder andre i dagligdagen, kan de meget vel selv være gangstalkere/perkere, der enten forsøger at indsamle oplysninger om personen, eller som forsøger at sætte ham op på en eller anden måde (mord via forgiftning eller andre midler; voldtægt; plantning af beviser på personen til en efterfølgende politiefterforskning eller razzia iværksat af andre perkere, også kaldet 'swatting', hvor man ringer til politiet med falske anklager). Dette kan være tilfældet selv efter længere tids kontakt med den person, der bliver ven med T.I., da vedkommende kan være en hemmelig agent. Det kan også være, at "vennen" blot spiller rollen for at udsætte T.I. for gaslighting og andre former for implicit misbrug for at nedbryde deres følelse af selvværd eller for at opmuntre dem til laster som bøsseri eller andre afvigende sexpraksisser eller stoffer osv. Alt, hvad der kan gøres for at sætte personen op, besudle deres omdømme og eskalere deres død på den mest grusomme og traumatiske måde (formålet med den skjulte hånd).

Social kontrol - Isolering af individer gennem sociale og samfundsmæssige kontrolsystemer

Fremstilling af falske beviser, der retfærdiggør "kriminalitetsforebyggelse" (fremstilling af beviser for en forfalsket forbrydelse og rygtespredning - miskreditering af målpersoner); I de fleste tilfælde bliver målpersoner anklaget for sexforbrydelser u d e n m u l i g h e d f o r at forsvare sig.

Pludselig arbejdsløshed eller afskedigelse, diskrimination eller fjendtlighed på arbejdspladsen.

Tab af venner på grund af rygter eller direkte kontrol. Gerningsmændene overtager TI's venskab og sociale liv. De er altid uhøflige og manipulerende og ikke rigtige venner.

At skabe "symptomer" på psykisk sygdom (stemmer i underbevidstheden, V2K; at forsøge at beskrive, hvad der sker for andre), hvilket bringer personen i psykiatrisk behandling.

At skabe "symptomer" på stofmisbrug (manipulere mad med stoffer, gift eller medicin; sløret syn; læse øjne; desorientering; hovedpine; hukommelsestab; problemer med at tale eller give mening), der ødelægger målpersonens omdømme;

At skabe "symptomer" på insulinrelaterede sygdomme (smerter i rygmarven, baghovedet, frygtelige hovedpiner, højt blodsukker, enorm træthed), der skaber førtidspensionering eller fattigdom på grund af manglende evne til at arbejde.

Skaber "symptomer" på hormonel ubalance. (Se til, at du tager et tilskud af mineraler og vitaminer og passer på dine kirtler).

Skabelse af "symptomer" eller demens på grund af tilsyneladende vanskeligheder med at udtrykke sine følelser og tanker; hukommelsesproblemer, når "angrebene" er enorme.

d) fysisk sabotage:

Brugen af D.E.Ws (directed enery weapons, som omtales nedenfor) skaber både akut og kronisk smerte samt ødelæggelse af den fysiske krop.

Gerningsmændene kan forgifte T.Is-maden, ikke kun i deres bolig, men også den, der findes i butikken, før de køber den (dette udnytter avanceret teknologi med syntetisk telepati V2K, som omtales nedenfor).

Giftgas kan blive pumpet ind i deres bolig via en hvilken som helst ventilationsåbning, eller gerningsmændene kan simpelthen bore et hul i boligens væg og pumpe det ind, mens T.I.'en sover (f.eks. nitrogenoxid eller andre former for gas).

At skade, torturere og/eller dræbe de dyr, som T.I. har i sin varetægt, eller dem, som T.I. mistænkes for at have i sin varetægt.

Læger, sygeplejersker og andre 'professionelle' vil misbruge deres beføjelser til at skade T.I. (vaccinationer; unødvendige operationer, der på en eller anden måde vil blive forkludret med vilje; lægemidler vil blive ordineret, hvis det er muligt med tvang gennem trussel om fysisk magt for at sikre overholdelse; andre skadelige procedurer vil blive ordineret, og effektive naturlige helbredelsesmetoder vil blive undladt at blive nævnt eller vil blive frarådet).

Støjkampagner:

"Støj skal være af en type, som offentligheden betragter som "normal". Husk, at målet er, at personen skal være klar over, at han eller hun bliver straffet, men ikke være i stand til at overbevise andre om, at det er tilfældet. Overhold lokale udgangsforbud for støj, men der kan forekomme masser af afstraffelse uden for udgangsforbudstiden. Målet må ikke have let ved at involvere politiet."
("Klart lys på sorte skygger", Dr. Rauni-Leena Luukanen Kilde, kap.18)

"[...] f.eks. Høj musik fra nabohjemmet; hyppig hvinende dæk i nærheden af målets hjem; hyppig boring i et stykke træ eller murværk, der holdes op mod målets væg, gulv eller loft, som om det "arbejder". Alternativt hamring; hyppig brug af sirener i nærheden af målets hjem[...]" (ibid.)

"Dybest set vil der være en jævn strøm af støj, der består af en rotation af forskellige typer forstyrrelser omkring dit hus. Denne støj kan endda følge dig, uanset hvor du går hen. Det omfatter bildøre, der smækker, folk, der kommer og går, folk, der råber, bilalarmer, horn og hvinende

dæk,

brag, motorer, der kører, biler, der bipper, konstant byggeri, plæneklippere, sneslynger osv. Dine naboer vil sandsynligvis blive bestukket med gratis reparationer, som vil resultere i en meget støjende byggeproces[...]Kronisk udsættelse for selv lavt støjniveau betragtes som en fare, der er kendt for at give negative fysiologiske og psykologiske helbredseffekter. Langvarig udsættelse for støj kan give højt blodtryk, en stigning i kolesteroltallet, skader på kredsløb, hjerte-kar-system, mave-tarm-system og muskuloskeletale systemer." (Rich, State-Sponsored Terror Campaigns: The Hidden Evil", s. 28-29).

Synkronisering:

"Dine bevægelser vil blive synkroniseret med støj, køretøjer, der kommer eller går, mennesker, der kommer eller går, eller andre bevægelser. Disse synkroniseringstaktikker udføres ofte flere gange, måske tre eller flere."

Støjkampagner i og omkring dit hjem.

1. UDENFOR: Brug af køretøjer, bilalarmer, bilhorn, smækkende bildøre, køretøjer i tomgang, høj musik fra disse køretøjer, gadeteater med naboer eller fremmede, der taler højt, eller forstærkede lyde generelt via hypersoniske lydhøjttalere - disse er retningsbestemte enheder, der kan være inde i de enheder, der omgiver målet, eller placeret i selve enheden/hjemmet, som kan vendes i begge retninger.

Hvis du hører ekko i dit hjem, bliver enheden derfor vendt om, så din stemme bliver båret. Hvis det kommer til dig, hvor folk, der taler, lyder højere end normalt, eller hvis det kommer fra et ukendt sted, b l i v e r det rettet mod målet.

2. INSIDE: Hvis du bor i en lejlighed med sammenhængende vægge:

a. Hvis du bor under nogen, vil disse beboere blive rekrutteret til at øge deres støjniveau. De går tungere end normalt på gulvene, taber tunge genstande over dit hoved og skygger for de bevægelser, du foretager dig i din lejlighed. Disse beboere vil også give tilladelse til, at deres lejligheder bliver brugt i deres fravær, så andre rekrutter kan indtage disse lejligheder og fortsætte chikanen af målet døgnet rundt.

Denne hypersoniske lydenhed vil også blive placeret på elektronik som køleskabe, vandvarmere, alt, hvad der producerer lyde og/eller vibrationer, som kan forstærkes for at øge lydniveauet. Disse enheder vil også blive brugt, så du tror, at lydene, stemmerne og gangene kommer fra et bestemt område.

Der vil også være en tilstrømning af brandbiler, ambulancer og politibiler, som vil tænde deres sirener, når de er tæt på målets bolig.

Også gartneres blæsere og store lastbiler i bakgear vil have en højlydt bippetone. Uanset

hvad - det meste forstærkes via den retningsbestemte brug af HYPERSONISK LYD -

AKUSTISK BELASTNING:

Chikane kan foregå på flere måder:

1. Øget støj Tidsbestemt støj i dine omgivelser, især i din private bolig.

Naboer, der spiller høj basdrevet musik, har som regel højttalere med hypersoniske lydenheder - som, når de fokuseres, giver målrettet lyd. Det betyder, at lyden kan rettes mod et bestemt mål, og som sådan kan den f o r s t æ r k e s , når den er rettet m o d dig, men alle, der ikke er inden for dens rækkevidde, vil ikke høre lyden.

Naboerne vil også skrue op for lydene i deres lejlighed. Især hvis du bor under dem. De vil time deres støjreaktion ved at gå tungt på gulvet for at øge chikanekampagnen. De vil også lave noget, der hedder shadowing - hvor enhver bevægelse, du foretager dig i dit eget hjem, vil blive SKYGGET HØJT. Hvis du rejser dig for at gå på toilettet, vil du høre fodtrin, der følger dig til toilettet. Hvis du trækker ud i toilettet, vil nabolagets rekrutter gøre det samme. Hvis du rejser dig for at gå ud i køkkenet, vil du høre naboen ovenpå gøre det samme. Hvis du tænder for vandhanen, vil du høre vandhanen blive tændt.

Det er PSYKOLOGISK TERRORTAKTIK, der bruges af disse NABOOMRÅDETS REKRUTTERE - for at lette og huse arkitekterne, hvis job det er at TERRORISERE, TORTURERE OG MYRDE DET MÅLRETTEDE INDIVID.

På gaderne vil der være TIMED LOUD RESPONSES - hvor disse borgerrekrutter får oplyst deres private hjemadresse. Disse rekrutter vil blive spurgt, hvilken type køretøj de kører i, især køretøjer, der larmer mest, og de vil få til opgave at køre i nærheden af målets hjem, lade deres køretøj gå i tomgang og sørge for, at målene er opmærksomme på deres tilstedeværelse. Rekrutterne får også at vide, at de bare skal køre forbi, når de er i nærheden af målets adresse.

Meget af dette sker meget tidligt om morgenen, når du sover, eller midt om natten, som regel efter at du har slukket lyset og er klar til at sove. I løbet af denne tid vil du høre meget trafik, bildøre, der smækker, alarmer, der går til og fra, dyttende horn, folk, der taler og griner. Bank på væggene eller høje lyde omkring dit værelse, som bogstaveligt talt vil vække dig ud af din søvn.

2. Akustisk chikane ved hjælp af direkte energiforstærkede teknologier.

Denne type akustisk chikane er generelt i form af ekstreme høje og lave frekvenser, piezoelektrisk vibroakustik, radiofrekvenser - følgende er en liste over frekvenser, der kan påvirke den biologiske og neurologiske sammensætning af den målrettede person.

SØVNMANGEL -

Der vil være tidsindstillede høje støjreaktioner for at vække dig fra denne tilstand af hvile og/eller søvn. Disse akustiske chikaner kan være rettet mod et køretøj, en akustisk frekvens, et forstærket husholdningsapparat - som vil VÆKKE DIG ud af hvile eller søvn. Dette gøres flere gange for at få målet i en tilstand, hvor de ikke er i stand til at falde i søvn igen. Hvis målet er i arbejde, er de i en tilstand af søvnmangel, hvilket gør dem mindre effektive på arbejdet, og det giver mulighed for at give et falsk indtryk af inkompetence, at der er noget galt med målet, så deres arbejdsevne bliver kompromitteret på grund af den åbenlyse målretning.

Søvnberøvelse bruges også til langsomt at nedbryde målet for at holde dem i en fortsat sårbar tilstand, som gør det lettere for terrorarkitekterne at angribe målet psykologisk med henblik på manipulation, fælder, indespærring, terrorisering og intimidering af målet.

Kollisioner og afskæringer:

"De kan ske med køretøjer, til fods eller en kombination. Denne type ruminvasion er designet til at skræmme dig og skabe spænding. Man kan betragte det som en virtuel lussing. De bruges i blinde områder som hjørner, gange, toiletter eller vejkryds, hvor der hele tiden er folk eller biler, der skærer dig af eller næsten rammer dig. Gerningsmanden er usynlig, indtil han springer ud foran dig[...]Med nogle kunstigt fremkaldte afskæringer ses gerningsmanden på afstand. Du og gerningsmanden/gerningsmændene er på vej mod det samme fokuspunkt. Det kan være et hjørne, en meget lille gangsti eller en sti, der ikke kan rumme jer begge. De vil tilpasse deres timing og rytme til din, så de altid møder dig på det punkt, så du bliver nødt til at klemme dig igennem, stoppe eller gå udenom på grund af deres bevidste justering af timingen. Ideen er at få din opmærksomhed og gøre dig utilpas." (ibid., s. 26)

Konvojer af køretøjer:

"Hvis du bliver angrebet, kan du få fod- og biltrafikken "omdirigeret" gennem din gade. Det er almindelig praksis, at køretøjer kører forbi med hvinende dæk, blæser i hornet, spiller høj musik, skruer op for motoren og råber, når de kører forbi dit hus." (ibid., s. 28)

Brighting:

"Du kan også blive forfulgt af konvojer af køretøjer, der har deres Hi-beams tændt om dagen. der lyser ind i et måls vinduer, er en anden taktik." (ibid.)

e) Psyko-spirituel sabotage:

Følsomhedsprogrammer:

"For stalkinggrupper begynder normalt deres kampagner med sensitivitetsprogrammer."(7) Målene med et sensitivitetsprogram er: At få personens opmærksomhed og lade dem vide, at de bliver chikaneret. At forankre skadelige følelser til almindelige genstande/lyde, så et mål derefter kan chikaneres skjult og åbent i offentligheden Disse sensitivitetsprogrammer er baseret på en videnskab, der kaldes neurolingvistisk programmering (NLP)." (ibid. s. 31)

"En stimulus, som er knyttet til og udløser en fysiologisk tilstand, kaldes et anker i NLP. Hvordan skabes ankre? For det første ved gentagelse, og for det andet, og meget vigtigere, kan ankre skabes i et enkelt tilfælde, hvis følelsen er stærk, og timingen er rigtig. I ekstreme tilfælde kan en ekstern stimulus udløse en meget kraftig negativ tilstand. Dette er fobiernes område." ("Introduktion til NLP", Joseph O Connor & John Seymour)

"Du kan tænke på NLP som et meget kraftfuldt værktøj, der kan bruges til at skabe hurtige, dybtgående forandringer. Chikane-grupper skaber negative følelsesmæssige tilstande som frygt og angst og forankrer dem til almindelige genstande i miljøet." (Rich, State-Sponsored Terror Campaigns: The Hidden Evil",s.31).

"Grupperne tager et objekt, som du er blevet sensibiliseret over for, og forbinder det med et andet objekt. Ideen synes at være at blive ved med at udvide mængden af objekter, du forbinder frygt, angst, vrede eller skam med (sensibilisering)." (ibid., s. 32)

"Alle andre, der observerer dette, vil måske synes, at det er lidt mærkeligt, at nogen slår deres alarm til og fra et par gange, men de vil afskrive det som en enkeltstående mærkelig hændelse. Eftersom de
ikke har haft din tidligere erfaring (sensibilisering) med den lyd og ikke er klar over, at den er en lille del af et meget større chikaneprogram, ville det være svært at forklare, hvad disse bip betød. I NLP kaldes processen med at kopiere en følelsesmæssig tilstand, der er forankret i en eksisterende trigger, og overføre den til en ny trigger, for chaining." (ibid., s. 32)

"Ankre kan kædes sammen, så det ene fører til det andet. Hvert anker udgør et led i kæden og udløser det næste, ligesom den elektriske impuls flyder fra nerve til nerve i vores krop." ("Introduktion til NLP", Joseph O Connor & John Seymour)

Gadeteater/chikane-sketches:

"Chikane-sketches kan klassificeres som en type gadeteater, der indeholder verbal og ikke-verbal chikane, trusler, fornærmelser, intimidering og vold, der formidles åbenlyst eller åbenlyst ved hjælp af temaer, symbolik eller andre medier. De kan udføres, efter at et mål er blevet sensibiliseret. Denne chikane kan viderebringes med metaforer, verbale bemærkninger og symbolik ved hjælp af tøj eller andre genstande. Fornærmelser eller kommentarer fra fremmede, der er designet til at fremkalde en paranoid reaktion, samt beskidte blikke og negativ adfærd fra tidligere venlige naboer er almindelige blandt målene." (ibid., s. 32-33)

"Nogle ord [brugt af gerningsmænd i 'gadeteater'/chikane-sketches] har en særlig vægt, der potentielt kan udløse en effekt på en persons følelsesmæssige tilstand." (ibid., s. 33)

"Det kaldes metakommunikation. Metabudskaber er forslag, der er skjult i et udsagn, måske en kompliment. Tonen, lydstyrken og rytmen af specifikke ord i sætningen ændres, så det faktiske budskab er anderledes end de talte ord." (ibid.)

Symbolik:

"Symbolik ser ud til at være en stor del af subliminale angreb. Når et mål er blevet sensibiliseret, kan de endda blive chikaneret, fornærmet og truet med symbolik ved hjælp af tøj, aviser og andre genstande. Ligesom kropskommunikation (Social Kinesics) bruges til at chikanere et mål, så er symbolsk kommunikation det også. Symbolik kan bruges med beklædningsgenstande, især under et bølgeangreb, hvor du bliver blitzet af en menneskemængde [af fodgængere eller køretøjer]." (ibid., s. 35)

Den anvendte symbolik omfatter farve, form og tal. Visse kriminelle taxachauffører vil f.eks. have nummeret "33" på deres taxa, hvilket gør den synlig for dig, og de kører i et rødt køretøj. Orange bruges også ofte og symboliserer 'lys' i mørket eller livskraft (liv), men kan også bruges til at symbolisere besættelse af entiteter (at håne T.I. som en 'blemmye' eller et besat væsen).

Symbolik er også forbundet med det, som kabalen ved eller tror er relateret til målet. Et eksempel er, at målet har været på bestemte steder, og at kabalen ansætter chauffører med køretøjer, hvis nummerplader er fra disse regioner. Et andet eksempel er, når gangstalkere bærer tøj med bestemte ord, sætninger, logoer eller andre symboler, som menes at have betydning for T.I. og giver dem mulighed for at vide, at kabalen kender til dem, og at de bliver overvåget, eller for at formidle et beslægtet budskab til målet.

GADETEATER:

Finder sted i dit nabolag. Det er rekrutter, der ulovligt har fået din hjemmeadresse og/eller er en rekrutteret person fra det geografiske nabolag, som bliver bedt om at dukke op omkring målets private bopæl på alle tider af døgnet, især hvis målet er hjemme.
Gadeteatret kan enten være i gruppeformation med et antal mennesker, der dukker op i nærheden af din bolig, begynder at larme og føre højlydte samtaler, og generelt vil de samtaler, de fører, være specifikke for målet.

Der vil også være enkeltpersoner, der lufter hunde eller babyer, og det meste af tiden vil PERPS være på en mobiltelefon - og styre deres samtale ved hjælp af nøgleord, der er personlige for målet.

En anden form for gadeteater er brugen af offentlig service og/eller forsyningsvirksomheder - hvor du vil se en tilstrømning af telekommunikations- eller forsyningsbiler rundt omkring i kvarteret.

Ud over brugen af gader og transport, hvor der altid synes at være vejarbejde, så den målrettede person ledes ind i et andet område.

Hvis de forsøger at få målet til at fremstå som farligt for børn, som en slags pædofil, eller farligt for en eller anden form for embedsmand, vil de som regel lede al deres såkaldte gadetrafik forbi et område som skoler eller andre steder, hvor der er børn.

Desuden til bygninger eller boliger tilhørende embedsmænd eller ledere i samfundsorganisationer for at give det falske indtryk, at målet forfølger disse personer eller områder.

Dette gøres for yderligere at gøre målet til offer ved hjælp af SET-UPS og ENTRAPMENT.
Målpersonen følger uskyldigt vejskiltene og er som regel ikke klar over, at der er en anden rekrut, som tager billeder eller video i samme øjeblik, som målet dukker op.

Dette giver arkitektens video eller fotos, der viser målet i et bestemt opstillet område, så det kan bruges i deres FRYGTMONGERENDE rekrutteringsproces.

En anden type gadeteater vil blive brugt i form af unge rekrutter, der vil komme rundt om målet, så der kan tages fotos og/eller videoer for igen at give det falske indtryk, at målet gjorde noget forbryderisk. Disse unge rekrutter er på en ødelæggelsesmission og vil få besked på at anvende disse underhåndstaktikker, så en anden rekrut kan optage en bestemt begivenhed for at få målet til at se dårligt ud.

Et eksempel: En ung kvindelig eller mandlig rekrut får besked på at gå hen til den ældre mandlige eller kvindelige målperson og indlede en samtale eller placere sig i en kompromitterende stilling, så den mandlige eller kvindelige målperson kan blive fotograferet eller videofilmet sammen med målpersonen - hvilket giver det falske indtryk, at det var målpersonen, der tog initiativ til handlingen.

Absurditeten i gangstalking-protokollen, som viser, at det er 4th gneerational krigsførelse, kan ses i følgende citat:

"For at skære det ud i pap for alle, der har en halv hjerne og evnen til at tænke selv - hvis MÅLET var så forfærdelig en person eller havde begået sådanne forbrydelser - ville ARKITEKTEN bag de skjulte stadier af profilering og uberettiget forfølgelse og overvågning - have haft følgende i deres skjulte stadier
- faktisk HAVDE VÆSENTLIGE BEVISER"

Mens du handler, vil du begynde at lægge mærke til, at denne butik begynder at få en tilstrømning af mennesker, som ser ud til at genkende dig, men som er HELT fremmede for dig.

Hold øje med nogle af de terroristiske psykologiske taktikker, som disse borger-snushaner vil anvende i offentlige sammenhænge:

Stirrer på dig, peger, hvisker og/eller fniser, når du går forbi dem.

Har målrettede samtaler enten med den person, de er sammen med (gruppe), eller på en mobiltelefon og bruger nøgleord, n å r d e passerer, for at lade dig vide, at de er Citizen Snitches for staten

Psykisk smerte

Mobning på arbejdet, pludselig tab af venner og familie, hvilket fører til isolation.

Mobning i almindelighed. På grund af det, der fremstår som sociale problemer med andre mennesker, flytter den udsatte person til et sted, hvor "angriberne" og "manipulatorerne" kan sprede enhver form for rygter til folk i nabolaget og kan tage kontrollen på en anden måde.

Bandestalking (uhøflige mennesker i menneskemængder, der dukker op og fornærmer personen ved hjælp af både verbal og ikke-verbal kommunikation). At have 20 personer, eller flere, strategisk placeret til f.eks. at kigge på den udsatte person med et hadefuldt blik. De er alle fremmede, de er alle uhøflige. De dukker op, hver gang TI er udenfor, og det kan tage sig ud på mange forskellige måder. Nogle gange ser det ud, som om de har en eller anden form for plan, og chikanen følger et mønster, og når den når et bestemt stadie, nulstiller de sig selv, og så starter det hele forfra.

Gadeteater: En gruppe mennesker spiller en hel forestilling for personen, og det ser ud til at følge et forudbestemt plot. At følge den udsatte persons tanker. Tankeovervågningen opfattes som ydmygende. Man går ind i hjemmet, og gerningsmændene stjæler ikke ting, men kan ødelægge dem eller efterlade genstande, som ikke hører til der. Det ser ofte ud til, at de kommer ind med en nøgle, fordi dørene ikke er brudt op. Tyverier i byen, i lufthavne: penge eller ejendele. Ødelagte transportmidler: bil eller cykel.

Brugen af FARVE er at:
1. Terroriser målet til at fortælle dem om de CIVILIAN COLLABORATIVE EFFORTS, der finder sted PÅ o g I M O D deres MENNESKELIV.

2. Som et KALDSIGNAL for at lade andre INDOKTRINEREDE og HJERNEVASKEDE KULTMEDLEMMER for denne STATS- og VIRKSOMHEDSSPONSOREREDE INDENLANDSKE TERRORISTORGANISATION VIDE - at de arbejder SOM ET TEAM for at ØDELÆGGE MENNESKELIVET for det SOLO MÅLRETTEDE INDIVIDU.

3. Som en måde at psykologisk CONDITIONERE det målrettede offer for denne indenlandske terroristorganisation -

Total mangel på støtte

Når målgruppen møder sundhedspersonale, er de ikke interesserede i, hvad TI fortæller dem. Symptomer behandles på den "gammeldags" måde.

Ofte tvinges TI'ere til at tage den forkerte medicin og til at acceptere nogle gange stigmatiserende etiketter for at f å deres pension.

I visse lande kan TI blive tvunget ind i psykiatrien, hvor der sker et totalt tab af menneskerettigheder.

Sortlistning fører ofte til, at TI ikke kan finde arbejde eller må acceptere et job, der ligger langt under deres specialisering. På det nye job er TI'eren konstant udsat for chikane og bliver mobbet.

Politiet deltager i chikanen og er totalt ufølsomme over for, hvad TI går igennem. Medierne

ignorerer TI-sagen.

Cyberstalking:

Det samme gælder for andre enheder, som også vil blive rekrutteret og få adgang til cyberkapaciteter, så de uden dommerkendelse og ulovligt kan overvåge, hvad målet foretager sig i sit eget hjem via kabel, internet og telekommunikation. De vil også blive sat i kø med nøgleord, som de kan bruge, når målet er inden for hørevidde, så de kan gentage, hvad målet har foretaget sig i sit eget hjem, herunder hvad de så i fjernsynet, hvilke hjemmesider de besøgte, og hvad de læste, og derefter efterligne netop det program, den hjemmeside, det kapitel i bogen osv. tilbage til målet for at lade dem vide eller give indtryk af, at de overvåger hver eneste bevægelse, målet foretager sig.

SET UPS - du vil opleve at være offer for organiseret terroristisk forfølgelse.

Gerningsmændene til alle de forbrydelser, der begås mod dig som målgruppe, er i mange tilfælde de samme mennesker, som derefter vender sig om i en omvendt projektion og foregiver at være ofre for den snigende vold, som målgruppen tvinges til at udholde.

Sandheden er, at det er en velorganiseret dobbelttydig taktik, der bruges til yderligere at gøre den udsatte person til offer, og at disse såkaldte PERP-ofre blot er aktører, der bruges til yderligere at sætte målet op og ødelægge det for at nå deres endelige mål.

DØDEN

GANGSTALKING-programmet kan beskrives som en langvarig og langsom DØD med en konstant livsbegivenhed i form af psykologiske og fysiske angreb og tortur. På et hvilket som helst af de fem niveauer har GANGSTALKING-agenterne mulighed for at tage en målperson ud og markere målet for DØDEN, og ingen vil blive klogere på, at personen faktisk blev myrdet med et hemmeligt tryk på en knap.

STADIER AF GANGSTALKING: 1)-6)

GANGSTALKING-programmet retter sig mod alle aspekter af personen

De første fire niveauer i GANGSTALKING-programmet er specifikt designet til at ramme følgende:

1. Niveau 1 er primært rettet mod de uvidende.
2. Niveau to er primært rettet mod MIND.
3. Niveau tre er primært rettet mod HJERTET.
4. Niveau fire er primært rettet mod KROPPEN.

1. GANGSTALKED (UVIDENDE)

På dette niveau er målpersonen uvidende om, at han eller hun er en målperson, fordi GANGSTALKERS er mere skjulte i deres taktik. Det er den periode, hvor GANGSTALKERS overvåger m å l p e r s o n e n o g bruger tid på at indsamle baggrundsinformation som f.eks. vaner, helbred, seksuel orientering, ulovlig aktivitet og personer og steder, som målpersonen kan lide at besøge. Jeg tror, at de fleste mennesker på jorden befinder sig på dette første niveau af IGNORANT-stadiet. De er uvidende om, at der findes et GANGSTALKING-program, ligesom de m å l r e t t e d e personer engang var uvidende om det, "før" de blev målrettede.

Andet niveau af GANGSTALKING-programmet

Det andet niveau i GANGSTALKING-programmet er som følger:

2. GANGSTALKED (FORFULGT/OVERVÅGET ÅBENLYST)

På dette niveau holder GANGSTALKERS afstand til målpersonen og til målpersonens ejendele, men de FØLGER og OVERVÅGER målpersonen til fods eller i køretøjer, på en OVERORDNET måde med ENHEDSFARVER, KROPSGESTALTNINGER, STJERNER, GADETEATER, MIMICING, DIREKTE SAMTALER, SYMBOLER, ORD, TAL og LYDE som STØJKAMPAGNER, HUGGNING og RYDNING AF MUNDEN.

3. GANGSTALKED (KONFRONTATION OG ENGAGEMENT)

På dette niveau trænger GANSTALKERS ind i målpersonens personlige rum i nogle tilfælde for at skabe uoprigtige intime relationer og uoprigtige venskaber. GANGSTALKERS ønsker at KONFRONTERE og ENGAGERE målpersonen personligt gennem samtale og interaktion. GANGSTALKERNE søger at få mulighed for at b l a n d e sig i målpersonens liv. Nogle af GANGSTALKERNE kan bruge "berøringsangst" som tegn på fortrolighed, f.eks. et klap på skulderen eller et klap på hånden, men ikke på en voldelig måde.

"Honey trapping er en efterforskningspraksis, der udnytter romantiske og/eller seksuelle forhold til et mellemmenneskeligt, politisk eller økonomisk formål til skade for den ene part, der er involveret i denne romantiske eller seksuelle affære.
Efterforskere er også ofte ansat af koner, ægtemænd og andre partnere, normalt når der er mistanke om en ulovlig romantisk affære hos "målet" eller emnet for efterforskningen.[1] Lejlighedsvis kan udtrykket bruges om den praksis at skabe en affære med det formål at tage belastende fotos til brug i afpresning. En honningfælde bruges primært til at indsamle bevismateriale om emnet for honningfælden."

Bemærk: Pas på "honningfælde"-agenten på niveau tre.

Der er to typer af ELEKTRONISK CHIKANE som følger:

1. ELEKTRONISK CHIKANE med almindelig teknologi og udstyr

2. ELEKTRONISK CHIKANE med hemmelig, avanceret teknologi og udstyr

Fjerde niveau i GANGSTALKING-programmet

4. GANGSTALKED (KRIMINEL AKTIVITET)

På dette niveau er GANGSTALKERS praktiske og fysiske. GANGSTALKERS bliver sendt ud for at begå forbrydelser mod målpersonens person og ejendom, såsom at bryde ind i målpersonens hjem for at begå tyveri og skade på ejendom. De kan blive sendt ud for at begå kriminel aktivitet og skade mod målpersonens person og/eller mod personer eller dyr, der er forbundet med målpersonen, f.eks. for at "gaslighte", voldtage, slå og forgifte.

4. GANGSTALKED (ELEKTRONISK CHIKANE MED ALMINDELIG TEKNOLOGI OG UDSTYR)

Efter at GANGSTALKERS fysisk er trængt ind i målpersonens hjem, kan deres kriminelle aktiviteter omfatte, men er ikke begrænset til, installation af kameraer, aflytningsudstyr ("bugs"), GPS-sporingsudstyr, RFID-mikrochipsporingsudstyr, keyloggersoftware til computere, malware, virus og trojanske heste. Hjemmetelefon og mobiltelefon hacket. Hacket computer. Manipulation af forsyningsselskaber. Sikkerhedssystem i hjemmet hacket.

5. GANGSTALKED (ELEKTRONISK CHIKANE MED HEMMELIG AVANCERET TEKNOLOGI OG UDSTYR)

På dette niveau udsættes målgruppen for angreb og tortur med avanceret teknologi og udstyr, som kan administreres fra et fjerntliggende sted. GANGSTALKERS har evnen til at voldtage, slå og forgifte målpersoner fra et fjerntliggende sted gennem luftens usynlige kraft med rettede energivåben 24/7.

Elektromagnetisk energi rettet mod hjernen

Opfinder: Joel Steven Goldberg

https://www.google.com/patents/US20160375220

"Metode til at opretholde fred gennem elektromagnetisk energi rettet mod hjernen

Patent: US 20160375220 A1 (Indleveringsdato: 1. marts 2016)

Ved at bruge Belousov-Zhabotinsky (B-Z)-reaktionen som model for hjerneaktivitet b l e v d e r udviklet en tidlig prototype af dette våben. For at forhindre et nyt våbenkapløb bør denne teknologi overdrages til F N . "

Elektromagnetisk energi rettet mod hjernen

Abstrakt (delvist uddrag)

Patent: US 20160375220 A1

"Koncentrerede ekstremt lavfrekvente (ELF) elektromagnetiske bølger kan trænge ind i kraniet i den mest ledende del af kraniet, krydset mellem pterion og temporallap, og fremkalde effekter i den forreste temporallap, der indeholder amygdala. Fjernstimulering af tindingelappen kan forårsage dødelige eller invaliderende anfald. Stimulering af amygdala fremkalder frygt hos en høj procentdel af mennesker og i nogle tilfælde respirationsdepression."

Amygdala

https://en.wikipedia.org/wiki/Amygdala

"Amygdala (flertal: amygdalae; /s'migdsls/; også corpus amygdaloideum; latin, fra græsk ἀμυγδαλή, amygdalē, 'mandel', 'mandel'[1]) er en af to mandelformede grupper af kerner, der ligger dybt og medialt i hjernens tindingelapper hos komplekse hvirveldyr, herunder mennesker.[2] Forskning har vist, at amygdalae spiller en primær rolle i behandlingen af hukommelse, beslutningstagning og følelsesmæssige reaktioner, og de betragtes derfor som en del af det limbiske system[3]."

"Amygdalas placering i den menneskelige hjerne"

Amygdalas funktion

https://en.wikipedia.org/wiki/Amygdala

"Der er funktionelle forskelle mellem højre og venstre amygdala. I en undersøgelse fremkaldte elektrisk stimulering af højre amygdala negative følelser, især frygt og tristhed. I modsætning hertil var stimulering af venstre amygdala i stand til at fremkalde enten behagelige (lykke) eller ubehagelige (frygt, angst, tristhed) følelser.[9] Andre beviser tyder på, at venstre amygdala spiller en rolle i hjernens belønningssystem.[10]"

Elektromagnetisk energi rettet mod hjernen

Opfinder: Joel Steven Goldberg Krav

Patent: US 20160375220 A1

Efter at have beskrevet min opfindelse hævder jeg:

1. En metode til at frembringe adfærdsændringer hos et menneske ved hjælp af fjernoverførsel af elektromagnetisk energi til hjernens tindingelap.

2. Metoden i krav 1, hvor elektromagnetisk energi overføres til amygdala.

3. En metode til at fremkalde et anfald hos et menneske ved fjernoverførsel af elektromagnetisk energi til tindingelappen hos et menneske.

5. GANGSTALKED (ELEKTRONISK CHIKANE MED HEMMELIG AVANCERET TEKNOLOGI OG UDSTYR)

GANGSTALKING-agenterne har evnen til at hacke sig ind i målpersonens hjerne for at fremkalde realistiske "hallucinationer", der påvirker målpersonens fem sanser - syn, hørelse, smag, lugt og berøring. Målgruppens drømme kan manipuleres.

Femte niveau: V2K (Voice To Skull) https://www.theverge.com/2017/4/24/15406882/ai-voice-

synthesis-copy-human-speech-lyrebird

GANGSTALKING-agenterne har evnen til at sende lyd som f.eks. stemmer i n d i hovedet på målgruppen, som andre ikke kan høre, og som efterligner skizofreni. Målgruppen kalder denne evne V2K (Voice To Skull). GANGSTALKERS kan klone stemmer, så de lyder som mennesker, du kender, som er levende eller døde.

De fem sanser

"Fem sanser og de respektive sanseorganer, der findes hos Homo sapiens"

Når målpersonens hjerne er hacket, kan GANGSTALKERS få adgang til målpersonens fysiske krop for at fremkalde følelser som smerte og forskellige sygdomme. GANGSTALKERS kan voldtage elektronisk, fremkalde orgasmer elektronisk og gøre en person impotent elektronisk. GANGSTALKERS kan manipulere vitale tegn som kropstemperatur, blodtryk, puls o g åndedrætsfrekvens.

GANGSTALKING-agenterne har evnen til at læse den udsatte persons tanker. Den anvendte teknologi gør det muligt for målpersonen at høre sine egne tanker i en slags højttalertilstand. GANGSTALKERS kan demonstrere deres evne til tankelæsning ved at gentage målpersonens uudtalte tanker til målpersonen. Det er en slags syntetisk telepati. Målpersoner kan ikke skjule noget.

Sjette niveau i GANGSTALKING-programmet

DEATH

Det ser ud til at blive brugt til at nedbryde den udsatte person, så den begår selvmord. For at få disse meget funktionelle målpersoner til at blive dysfunktionelle. Det er i tråd med REVERSE ENGINEERING, hvor formålet er med overlagt ondskab at nedbryde alle aspekter af målpersonens liv. Især at nedbryde deres kognitive evner til at bearbejde, tænke uden for boksen og at opgive at stille spørgsmål til dem, der vovede at være deres mål til at begynde med.

Størstedelen af det, der anvendes, er således i tråd med SERE-træning (Survival Evasion Resistance Escape) for krigsfanger, som aktive elitemilitære generelt sendes til for at OVERLEVE, hvis de bliver taget til fange, men mest af alt for at se, hvor lang tid det tager bogstaveligt talt at nedbryde deres menneskelige fanger ved hjælp af en lang række psykologisk traumatiserende, terroriserende og chikanerende metoder.

Som sådan vil målet blive BOMBARDET døgnet rundt i psyko-traumatologi (som undersøger faktorer, der forbedrer psykologisk modstandsdygtighed over for traumatiske oplevelser.) og se, hvordan deres ikke-samtykkevillige menneskelige marsvin alias målpersonen kan hæve sig over og OVERLEVE gennem den TORTUR og TERRORISME, der påføres og mod dem.

Jo mere modstandsdygtigt og i stand til at overleve målet er, jo mere aggresivt, voldeligt, terroriserende og traumatisk vil disse organiserede terrorister udfolde sig i deres TERRORISTISKE KRUSADE FOR AT ØDELÆGGE.

3)

Elektronisk chikane (dirigerede energivåben, D.E.Ws)

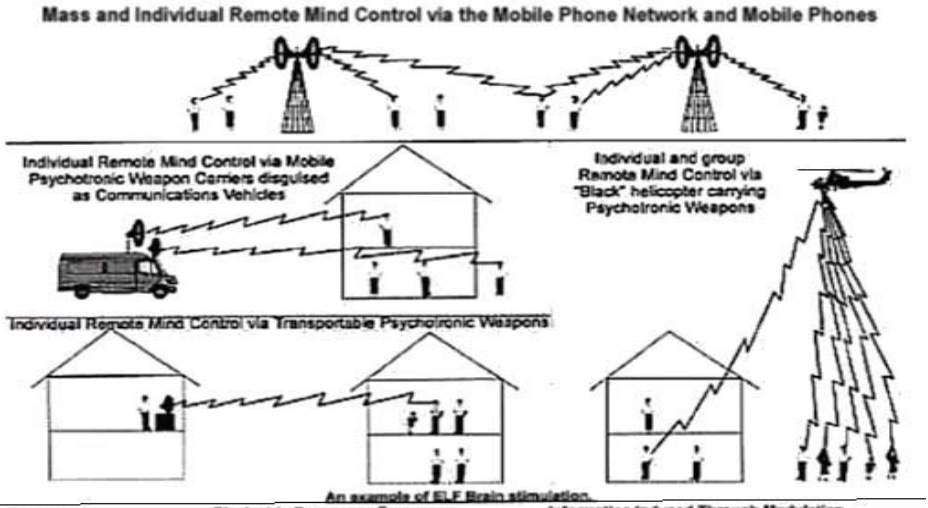

An example of ELF Brain stimulation.

Brain Area	Bioelectric Resonance Frequency	Information Induced Through Modulation
Motor Control Cortex	10 Hz	Motor impulse co-ordination
Auditory Cortex	15 Hz	Sound which bypasses the ears
Visual Cortex	25 Hz	Images in the brain bypassing the eyes
Somatosensory	9 Hz	Phantom touch sense
Thought Center	20 Hz	Imposed subconscious thoughts

i) bevis for, at den findes, og hvordan den fungerer:

Hvad er mikrobølger/retningsbestemte energivåben, hvordan virker de, og hvordan bruges de?

"Præcis moduleret mikrobølgestråling bruges til at påvirke hjernens funktion. Menneskets adfærd og reaktioner kan styres fuldstændigt ved hjælp af pulsmoduleret mikrobølge-EM[F]*-stråling. Pulsmodulerede mikrobølger er nyttige som bærere af tankekontrolsignaler, da de er i stand til at passere gennem kraniet, som er ret modstandsdygtigt over for EM[F] på lavt niveau." ("Microwave Mind Control", Tim Rifat) *elektromagnetiske felter

"Man fandt ud af, at når mikrobølger blev brugt til at sende disse signaler til ofrenes hjerner, oplevede de de stemninger, den adfærd og de patologiske tilstande, som signalerne indeholdt. Det betød, at ved at efterligne naturlige hjernefrekvenser kunne den menneskelige hjerne fjernstyres ved hjælp af ekstremt lavfrekvente udsendelser, der blev båret af pulsmodulerede mikrobølgestråler (ELF pulsmoduleret mikrobølgeteknologi til fjernstyring af hjernen)." (ibid.)

"Det er nu muligt at sende mind control-kommandoer direkte ind i hjernen ved hjælp af mikrobølgestråler. Alt, hvad der er brug for, er et katalog over alle specifikke hjernefrekvenser for hver: humør, handling og tanke." (ibid.)

"Det særlige excitationspotentiale udsendes derefter via en pulsmoduleret mikrobølgesender. Denne pulsmodulerede mikrobølgestråle har ELF-excitationspotentialets frekvens påtrykt. Det viste sig, at hvert adfærdssæt hos mennesker havde en karakteristisk frekvens. Der var en for: vrede, selvmord, hysteri, traumer, seriemord, paranoia, begær ... osv." (ibid.)

Non Lethal Microwave Weapons

Frequency	Illness Caused
4.5 Hz	Paranoia;
6.6 Hz	Depression/Suicide;
8 Hz	Animals fall asleep;
11 Hz	Manic behavior/Anger;
25 Hz	Blindness if aimed at the head; Heart attack if aimed at the chest.

Other frequencies cause hysteria, trauma, lust, murder and cancer, and may all be induced.

Cabal-agenter "har sofistikerede millimeterbølgescannere til at se gennem ofrenes vægge, så de kan se målene i deres hjem. Pulsmodulerede mikrobølger rettes regelmæssigt mod ofrenes hjerner, mens andre mennesker i deres hjem er uvidende om, hvad der foregår." (ibid.)

"Nogle af disse direkte energivåben (DEW) er af typen Through-The-Wall (TTW). Disse eller lignende enheder bliver i øjeblikket brugt mod borgere i Nordamerika og andre NATO-lande. Det er sandsynligt, at gerningsmændene bruger radar-/millimeterbølgeteknologi svarende til dem, der bruges i lufthavne, til at lokalisere en persons placering i en bygning og hjælpe med at rette andre DEW'er mod folk." (Rich, State-Sponsored Terror Campaigns: The Hidden Evil", s. 38)

Tortur: Fysisk, mental og psykologisk - Fysisk smerte på grund af ICT-implantater + ikke-dødelige våben.

Direkte smerter i kroppen døgnet rundt, som har en tendens til at blive værre og mere alvorlige på grund af ICT-implantater eller andre former for sendeudstyr, som de udsatte personer ofte betegner som ikke-dødelige våben, Directed Energy Weapons (DEWs), Electromagnetic Frequency (EMF) eller blot stråling.

Smerter i rygmarven eller ryggen, sløvhed og smerter.

Smerter i baghovedet (Cerebellum) eller forskellige regioner, der er ansvarlige for hukommelse og fantasi.

Smerter i "amygdala" eller det limbiske system. Smerter i panden eller pandelappen (fremkalder spredt eller sløret tale).

"Kogt" hjerne (let opvarmning af hjernen eller hypothalamus for at fremkalde syntetiske følelsesmæssige tilstande eller stresslidelser (ELF-bølger kan også forårsage depression eller stress afstemt ved 6,6 Hz).

Elektrochok i hjernen, zaps og milde stød; ufrivillige kropsbevægelser forårsaget af s t ø d o g angreb på nervesystemet.

Smerter i brystet, hjertebanken og binyrebarkhormoner.

Tandpine, tandkødsblødning og smerter i tandkød eller tænder eller i kæbe- og kirtelregioner.

"Milde hjerteanfald" eller langsomme hjerteslag, panikanfald og kronisk angst og hurtige hjerteslag.

Smerter i vitale organer: lever, mave, hjerte, lunger, øjne, kønsorganer og andre steder.

Kløende øjne - fører til tårer og røde øjne, stråler som et nålestik eller

irritation. Maden er forgiftet, forurenet af onde perkere i fødevarebutikker eller

restauranter osv. Luften omkring dine næsebor er opvarmet eller mangler ilt.

Elektroniske seksuelle "voldtægter" under søvn eller i vågen tilstand, sandsynligvis med ICT-implantater, unaturlig genital stimulering eller hævelse.

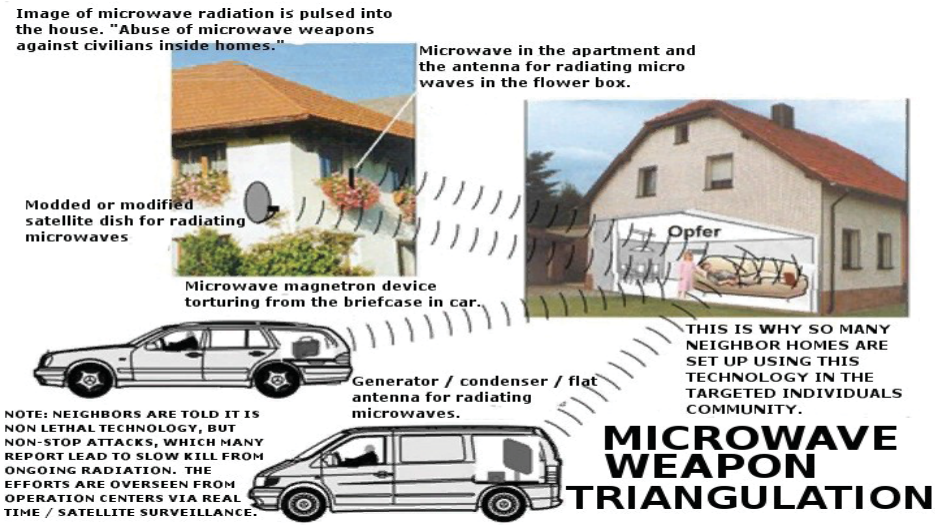

"Militæret og efterretningstjenesterne har udviklet frygtelige elektroniske våben i sorte budgetprojekter i de sidste årtier. Disse våben, der er baseret på radiobølger, bruges til at invalidere, til at fremkalde smerte og tortur, til at drive folk til selvmord, skizofreni eller kriminel adfærd. Det sker ved at koge/bestråle kropsdele, lade et offer høre stemmer, læse tanker osv. gennem vægge og på afstand. "

(http://www.stopeg.com)

"Den nye generation af elektroniske våben er i stand til at brænde og koge mennesker, ødelægge (eksplodere) kropsvæv eller forårsage hjerteanfald. Alt dette er muligt fra store afstande (hundredvis af meter) og gennem vægge. Disse våben bruges nu (2008) i stor stil af efterretningstjenester til at eliminere mennesker: gøre dem uarbejdsdygtige, drive dem til selvmord, sindssyge, kriminel adfærd eller bare forårsage hjertesvigt, hjerneskade osv. De erstatter kniv, kugle, gift og bilulykker." (ibid.)

Eksempler:

Opvarmet krop, føler sig syg som at have influenza; Hovedpine, der kommer og pludselig forsvinder; Stikkende fornemmelser som en flue eller myg; Sløret syn; Uimodståelig hoste; Meget alvorlig diarré; Hjerteanfald/kramper; Nyresmerter; Overdreven bøvsen; Overdreven prutten; Mavesmerter; Mavebobler; Tarmkramper; Smerter i benene; Smerter i anklerne; Hælmuskel; Nedsat styrke i hænderne; Aldring af kroppen osv.

Der er 5 typer af teknologi, der bruges i målretningen:

(1) Intelligente målere

(2) Mikrobølgesatellitter

(3) Mobilmaster

(4) Droner

(5) Bærbare enheder

(1) Intelligente målere

De intelligente målere kan nemt styres fra et fjerntliggende sted, hvilket gør det muligt for regeringskriminelle at chikanere en person med plausibel benægtelse. Dette er et af de første skridt, der tages mod en ny målgruppe. Mikrobølgesignalet sendes gennem alle husstandens ledninger. Hvis du er udsat for mikrobølger, der kommer fra alle retninger, er den første mulige løsning at slukke for visse afbrydere i sikringsskabet.

(2) Satellitter

De første mikrobølgeangrebssatellitter blev opsendt under præsident Reagans Star Wars-program (SDI) i 1987. Disse satellitter var designet til at deaktivere ICBM-atomraketter under opstigningsfasen.
De anvendte sporingsfrekvenser er 3600 - 3750 MHz, og angrebssignalet er 3920 - 3935 MHz. FCC's frekvenstildelingstabeller bekræfter brugen af disse frekvenser. Disse satellitter og frekvenser bruges nu mod målrettede personer. Sporingssignalet har en nøjagtighed på mere end 1 centimeter, og GPS-koordinaterne kan videresendes til en mobilmast eller drone for yderligere målretning. Disse sporingssignaler kommer fra en satellit, der er direkte over os.

Generelt skal der ca. 30 - 50 meter beton og stål (eller pakket jord) til for at skærme mod satellitmikrobølgestrålen. Høje skyskrabere kan give midlertidigt ly for satellitmålene. Teknologien har sine begrænsninger, hvilket er godt nyt for TI'er. Et faraday-bur, der er korrekt designet og korrekt jordet, kan blokere nogle af mikrobølgerne. Der kan dog ske f o r b e d r i n g e r v e d a t bruge A/C-spændingsjording på faradayburet, som vil "forbruge" den smalle stråle og føre den til en ekstern jordingsstang. Forsøg IKKE at foretage sådanne ændringer, medmindre du ved, hvad du gør. Satellitsporing og Vircator-mikrobølgevåben bruger en smal stråle ved lav spænding (ca. 10 millivolt) og høj strømstyrke.

3) Mobilmaster

Magnetron-mikrobølgesignalgeneratorer er blevet installeret på mange mobilmaster i byområder. Disse enheder kan identificeres som de udluftede kasser på et mobiltårn. Magnetronerne bliver meget varme under drift og kan ses på et infrarødt kamerafoto (du kan leje et infrarødt kamera hos Home Depot). Typiske frekvenser er 2400 MHz og 2550 MHz. De kriminelle i USAF er begyndt at synkronisere mobilmasterne, så de automatisk følger et bestemt punkt på din krop - så når du kører ned ad motorvejen, skifter den automatisk til den næste mobilmast og fortsætter med at ramme det samme sted på din krop. Brug håndteknikken til at identificere, hvilken mobilmast der er tale om. Vi opfordrer alle TI'er til at være opmærksomme på byggeri og reparationer ved mobilmaster - find køretøjets nummer/nummerplade og firmanavn på alle, der arbejder på en mobilmast. Send venligst disse oplysninger til os. Hvis du er overbevist om, at dine naboer sender mikrobølger mod dig, så tænk på, at de sandsynligvis kommer fra en mobilmast, der står 2-3 km væk. Mikrobølgestrålen kan gå lige igennem mange huse. Det er muligt at bruge fingrene til at "mærke" mikrobølgestrålens retning. Hold armen ud med håndfladen mod dig i stråleretningen, og du kan mærke et "pop" i dine fingerled, når strålen rammer dem. Det vil normalt lede dig hen til den mobilmast, hvor den kommer fra.

(4) Droner

Dette omfatter også kommercielle fly i forskellige størrelser. Især små fly bruges til at flyve over ens bopæl og stråle T.I.'en med skalarbølger samt helikoptere, der bruges til at følge efter en i bycentre for eksempel.

En god kilde til at spore flyenes lysveje for at afgøre, om ens bopæl er mål og af hvem, er: planefinder.net eller flightradar24.com

(5) Bærbare enheder

Disse små mikrobølgegeneratorer bruges til at chikanere målpersoner, der finder midlertidig dækning i høje bygninger eller underjordiske beskyttelsesrum. De kommer i små kasser på størrelse med en lille mikrobølgeovn.

https://www.rlighthouse.com/technology-for-tis.html

ii) Hvad der især er hensigten med brugen af mikrobølge/D.E.W-våben:

"Når man skyder mikrobølgestråler gennem vægge mod et bestemt mål, vil ethvert materiale, der står i vejen for mikrobølgestrålen, dæmpe eller ændre strålens intensitet og frekvens. Da der er brug for præcise frekvenser og intensiteter til tankekontrol, måtte der udvikles meget sofistikerede mikrobølgearrays og computerprogrammer, så mikrobølgestrålen kunne ændres som reaktion på de materialer, der lå mellem målet og våbnet, efterhånden som offeret bevægede sig rundt i huset. For at kunne gøre dette skulle refleksionsevnen og brydningsevnen i materialerne mellem offer og våben analyseres i realtid og sendes til en computer, som kunne

ændre mikrobølgestrålen i takt med de skiftende omgivelser mellem offer og våben, når målet bevægede sig rundt i sit hjem. For det andet skulle der være en automatisk afbryder, hvis en anden person gik foran strålen. Offeret skulle drives til vanvid eller invalideres, uden at nogen andre var klar over, at han eller hun var målet. Teknologien til dette var meget kompleks, men til sidst blev den perfektioneret."
("Microwave Mind Control", Tim Rifat)

"Ved at stråle excitationspotentialet fra en bestemt patologisk mental tilstand ind i din hjerne, mens du er hjemme[...] kan visse hjernetilstande/følelser fremkaldes." (ibid.)

Mikrobølgeovne giver svimmelhed, forbrænding, hovedpine, øjenproblemer, skader på nervesystemet og de indre organer, hjerteanfald og manglende koncentrationsevne. En almindelig mikrobølgeovn kan omdannes til en DEW ved at modificere apparatet, så det kan fungere med døren fjernet. Den kan så placeres op ad en væg for at angribe en person på den anden side. Man kan også bygge et våben for et par hundrede dollars, som kan bruges til et mere fokuseret angreb.", (Rich, State- Sponsored Terror Campaigns: The Hidden Evil",pg. 38)

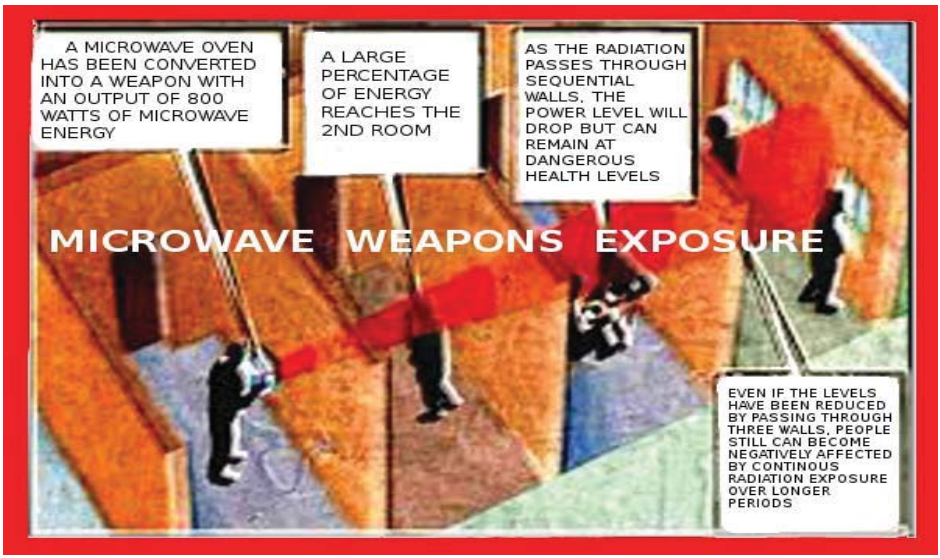

"Efterretningsagenterne kan placere lyde og tale i offerets hjerne. Denne inter cerebrale hørelse bruges til at drive offeret til vanvid, da ingen andre kan høre de stemmer, der sendes ind i målets hjerne." ("Microwave Mind Control", Tim Rifat)

"Overførsel af auditive data direkte ind i målets hjerne ved hjælp af mikrobølge-bærestråler er nu almindelig praksis. I stedet for at bruge excitationspotentialer bruger man en transducer til at modificere det talte ord til ELF-audiogrammer, som derefter overlejres på den pulsmodulerede

mikrobølgestråle[... som får] den udsatte person til at høre stemmerne, der sendes ind i hjernen." (ibid.)

brugt som et hemmeligt mordredskab:

" Hvis [målpersonen] skal gøres midlertidigt syg, kan mikrobølgestråler, der indeholder det signal, som hjernen afgiver under en ondartet influenza, affyres mod offeret. Dette får målet til at vise alle symptomerne på influenza, selvom de ikke har fået virussen."(ibid.) Et eksempel på dette er, hvordan 5G-netværket koordineres med den fremstillede corona-virus eller lignende 'pandemier' for dialektisk at konstruere Cabals' planer gennem 'kreativ ødelæggelse'."(ibid.)

"kan også bruge mikrobølger på lavt niveau til at forårsage mental og fysisk forvirring, der fører til sygdom. At stråle mikrobølger mod ofre gør dem trætte, skader deres immunsystem, forårsager neurologiske skader, der påvirker deres tænkning og evne til at udføre opgaver, fremkalder for tidlig aldring, kræft og grå stær." (ibid.)

"Opvarmning af offeret til døden ved mikrobølgetilberedning skyldes, at strålingens feltintensitet øges, så der opstår lokale hot spots i ofrenes øjne og galdeblære, som har dårligt blodomløb og derfor ikke kan transportere varmen væk. Bestråling af offerets synsnerve med det samme signal, som sendes til hjernen via denne nerve, får nervevævet til at overbelastes. På denne måde kan undergravende personer blive blændet af efterretningstjenesten, uden at de ved, hvad der er sket." (ibid.)

MICROWAVE WEAPON

"Neurologisk forskning har fundet ud af, at hjernen har specifikke frekvenser for hver frivillig bevægelse, som kaldes forberedende sæt. Når du samler en genstand op, er der et specifikt forberedende sæt til denne handling. Ved at skyde en mikrobølgestråle, der indeholder de ELF-signaler, som hjertet afgiver, mod brystet, kan dette organ bringes i en kaotisk tilstand, det såkaldte hjerteanfald." (ibid.)

"Lammelse kan fremkaldes hos målet ved hjælp af denne metode med udsendelse af forberedende sæt, der er kodet på mikrobølgestråler. En pulsmoduleret mikrobølgestråle, der bærer et ELF-signal, som er identisk med det, der findes i hjernens motoriske neuroncenter, bruges til at blokere offerets motoriske koordination." (ibid.)

INDIVIDUAL TARGETED INSIDE OF BUILDING (CROSS SECTION)

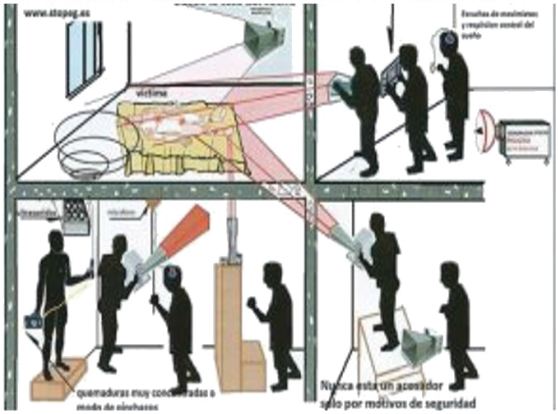

TARGETED INDIVIDUAL INSIDE BUILDING

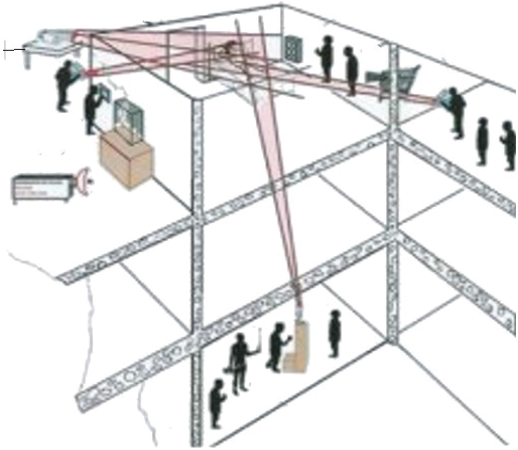

syntetisk telepati (fjerntliggende tankelæsning/implantation af tanker):

"De seneste fremskridt inden for elektronisk tankekontrol blev diskuteret i mine tidligere artikler i Nexus, men for dem, der gik glip af ESP of Espionage, bruger dette udstyr særlige typer mikrobølgestråler kaldet MASERs. Det er laser-ækvivalenten til mikrobølgestråler. Disse MASER-stråler er blevet brugt til at udvikle noget, der kaldes syntetisk telepati. Det er evnen til at læse folks tanker på afstand. Elektronisk scanning af ofrenes hjerner ved at overvåge

elektromagnetiske (EM) emissioner fra folks hjerner og bruger blandt andet hjernebølgerne (målt på et EEG) til at aflæse offerets subvokaliserede tanker." (ibid.)

"Syntetisk telepati registrerer de l5Hz, 5 milliwatt hjerneemissioner fra den auditive cortex, som er forbundet med de excitationspotentialer i hjernen, der er forbundet med subvokaliserede tanker. Ny teknologi, der involverer lavfrekvente mikrobølger og RF, har gjort det muligt at bygge apparater, der kan scanne gennem vægge og se ind i folks kroppe som røntgenstråler. Det gør det muligt for sikkerhedspersonale at se et mål i hans eget hjem og spore ham i hele huset. Desuden vil det at kunne se ind i offerets hoved gøre det muligt at målrette computerstyrede angreb mod specifikke hjernecentre i offerets hjerne, selv når han går rundt i huset." (ibid.)

"En scanning af de specifikke hjerneemissioner, der afgives, når offeret subvokaliserer, ved hjælp af en række pulsfrekvens-MASER'er, der affyres mod den subversives specifikke hjernecentre, mens han opholder sig i sit eget hjem, gør det muligt at scanne offeret. Ved at affyre en række ELF-pulsmodulerede MASER'er, som scanner op og ned i det frekvensvindue, der udsendes af subvokaliserede tanker, kan man måle interferenseffekter i MASER-strålen. Offerets ELF-hjerneemissioner vil interagere konstruktivt eller destruktivt med den pulserende MASER-frekvens, der bærer ELF i det ELF-vindue, der er forbundet med subvokaliserede tanker. Hvis vi affyrer en række pulserende MASER'er, som er ude af fase med hinanden, kan uvedkommende støj filtreres fra i det digitale domæne. Da de konvergerende ELF-modulerede MASER'er påvirkes af lavniveau-emissionerne i offerets hjerne, kan forskydningerne i det ELF-pulserede signal, der går ind i den undergravendes hjerne, registreres. En forenklet version af dette ville være en LASER-stråle, der lyser på vinduet hos den person, der bliver aflyttet. Vibrationerne i vinduet forårsager modulationer i LASER'en, som kan omdannes til elektriske signaler og dermed til lyd. På den måde kan de subvokaliserede tanker i offerets hjerne aflæses. Når man allerede har opbygget et bibliotek af excitationspotentiale-signaturer for forskellige ord og ordgrupper, kan en sofistikeret computer begynde at afkode emissionssignaturerne til ordstrømme. På den måde kan offerets subvokaliserede tanker lagres i en supercomputers hukommelse og analyseres, så man kan aflæse, hvad målet tænker.[...]Ved hjælp af ELF-audiogrammer, der bæres af en enkelt pulsmoduleret Maser, kan subvokaliserede tanker placeres i offerets hjerne. Det giver [Cabal]-operatører af syntetisk telepati mulighed for at indgå i samtaler med den undergravende person for at drive ham til vanvid eller bringe nøgleord på bane, som vil få offeret til at tænke på de oplysninger, de ønsker at finde. Excitationspotentialer i den visuelle cortex kan også sendes ind i offerets hjerne, så illusoriske billeder kan projiceres ind i deres hjerne for at drive dem til vanvid eller programmere dem til at begå selvmord." (ibid.)

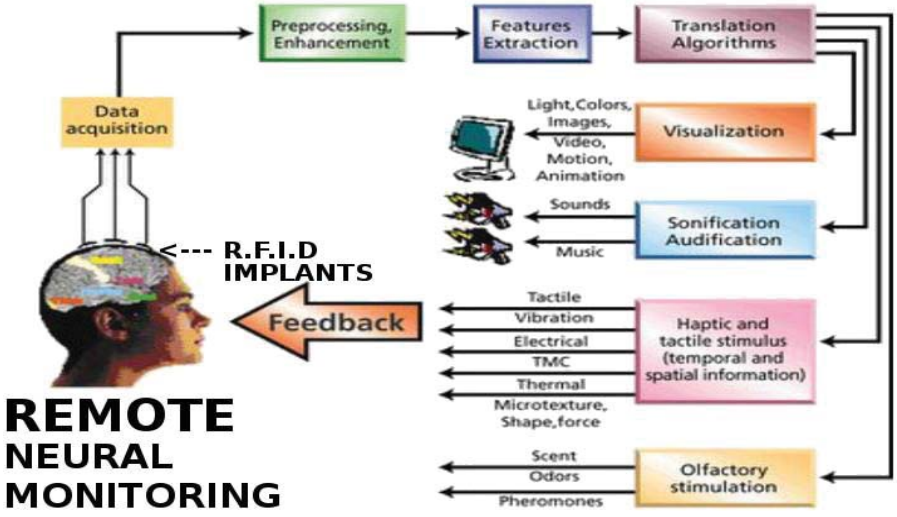

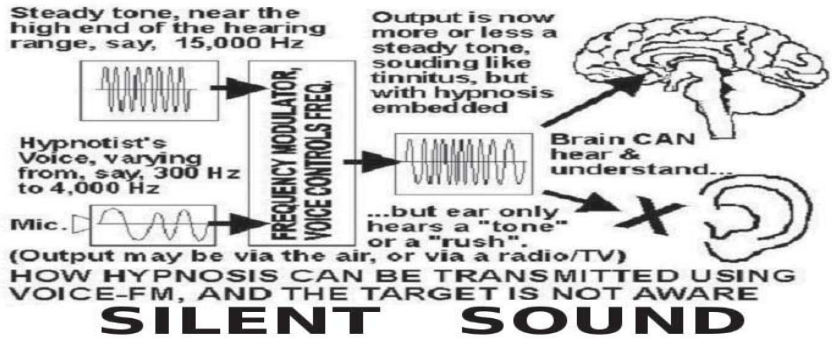

"For det andet har politiet fået eneret til at bruge 450 MHz mikrobølgefrekvensområdet [...] Dr. Ross Adey fandt ud af, at ved at bruge 0,75mW/cm2 intensitet af pulsmoduleret mikrobølgeovn ved en frekvens på 450 MHz, blev det opdaget, at en ELF-modulation kunne bruges til at kontrollere alle aspekter af menneskelig adfærd" (ibid.).

Eksempler på målrettede energivåben (elektroniske våben, der går gennem væggen):

En simpel mikrobølgeovn, hvor døren er fjernet, og hvor dørlåsen er omgået, og som holdes op mod soveværelsesvæggen hos et mål i et lejlighedskompleks eller parcelhus. Denne enhed kan forårsage en række invaliderende medicinske symptomer. Nogle af symptomerne på mikrobølgeeksponering er: Astma, grå stær, hovedpine, hukommelsestab, tidlig Alzheimers, mareridt, depression, træthed, koncentrationstab, appetitløshed, hjerte- og blodtryksproblemer, og

kræft. ("Coping With the Crime of Organized Stalking and Electronic Harassment", Eleanor White, s. 51)

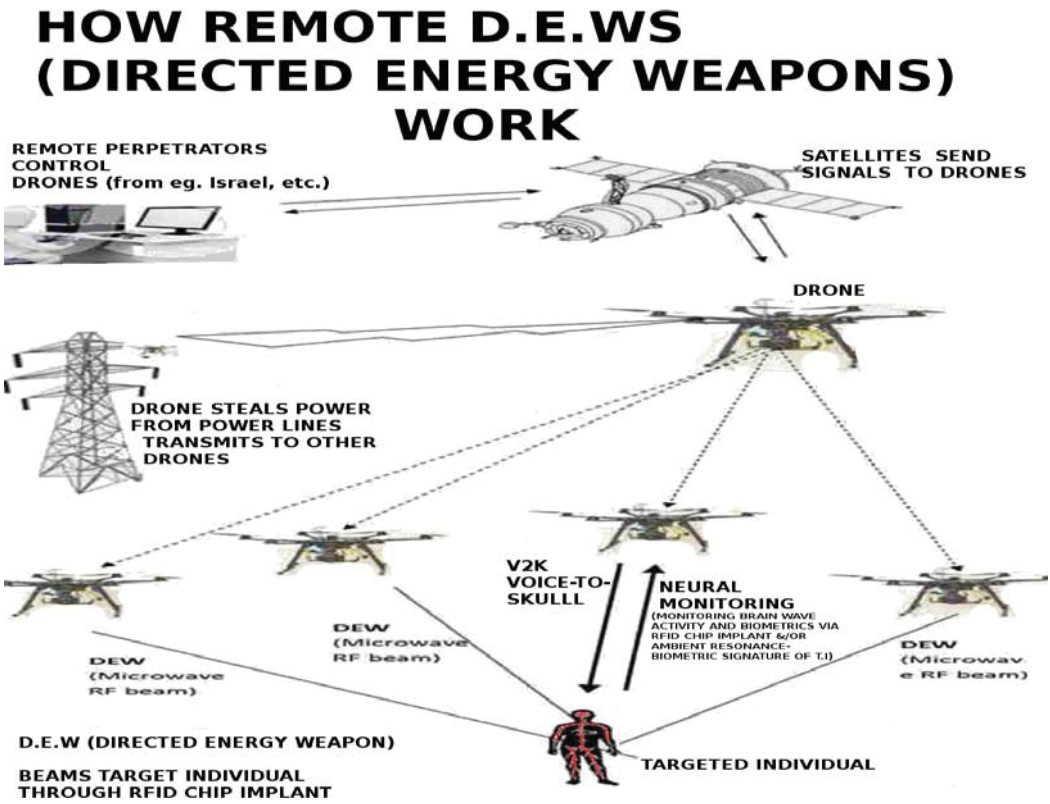

LIDA
Den russiske LIDA-maskine (patent 3773049) er et gammelt hjernetræningsapparat, der bruges til medicinfri bedøvelse af psykiatriske patienter. Dette apparat kan bruges som et våben til at dræne en person for energi. Pulsfrekvensen kan justeres, så den forårsager træthed eller ophidselse (søvnløshed).
Selv om LIDA-signalet ikke bevæger sig over store afstande, kan det være brugt TTW i et lejlighedskompleks. Denne enhed er på størrelse med en brødkasse og arbejder lydløst. (Rich, State-Sponsored Terror Campaigns: The Hidden Evil",s. 38)

"[...] pulserende 40 watt, 40 MHz radiosender, som kan bruges til at gøre et mål udmattet på jobbet, når den pulserer med den hastighed, der svarer til søvn, og med en stigning i pulsfrekvensen også fratage et mål søvnen. Dette apparat er en radiosenderversion af andre typer tranceinduktionsapparater[...]" ("Coping With the Crime of Organized Stalking and Electronic Harassment", Eleanor White, pg.54)

Stemme-til-skalle (V2K)

V2K, også kaldet mikrobølgehørelse. Hvis du har en tæt fokuseret antenne, kan dette overføres gennem vægge og over en afstand. Stemme eller anden lyd kan overføres over en afstand, gennem vægge, direkte ind i kraniet på en person. Det var muligt for mere end 30 år siden (ibid.).

I nogle år i 1990'erne og begyndelsen af 2000'erne anerkendte den amerikanske hær "voice to skull"-teknologi, som de forkortede som "V2K", i deres online tesaurus. Af ukendte årsager fjernede hæren denne tesaurus-post omkring 2007.
("Coping With the Crime of Organized Stalking and Electronic Harassment", Eleanor White, s. 52)

Stille lyd med spredt spektrum

"Silent Sound (patent 5159703), også kaldet Clear Channel, er en forbedring i forhold til de tidsinddelte subliminale forslag. Den behøver ikke at konkurrere med andre lyde for at påvirke en person, fordi den optager en separat kanal lige uden for det menneskelige høreområde. Deraf navnet: Clear Channel. Denne kanal er uden for den menneskelige hørelse, men ikke den menneskelige opfattelse. Den er normalt ikke i brug, men den er en direkte kanal til underbevidstheden. Silent Sound kan bruges ved at installere en skjult højttaler i nærheden af personens arbejdsområde eller i deres hjem. Disse forslag kan afspilles konstant, og personen vil ikke være bevidst om dem. Silent Sound kan transmitteres gennem almindelige radio- eller tv-bærefrekvenser. Det er dog kun nødvendigt med en højttaler. Men Silent Sound kan ikke kun formidle forslag, den kan også overføre klonede følelser.
Det er hjernestimulering." (Rich, Statsstøttede terrorkampagner: Den skjulte ondskab",s. 38)

"Selvom der er udviklet forbedringer, tager en Silent Sound-stemmekoder i sin enkleste form en talt besked og bruger et kredsløb, der ligner en telefonstemmeomskifter, til at hæve stemmens frekvens op i nærheden af (men ikke over) den øvre grænse for menneskelig hørelse. Lytteren hører en svingende høj tone, og eventuelle ord kan ikke opfattes bevidst. Men hjernen kan ubevidst afkode ordene. Hjernen tager
udnytter det faktum, at nær den øvre grænse for hørelse falder følsomheden over for frekvenser. Følsomhedskurven skråner nedad i frekvensområdet for stille lyd, ca. 14.000 til 16.000 Hertz (cyklusser pr. sekund)." ("Coping With the Crime of Organized Stalking and Electronic Harassment", Eleanor White, s. 53)

"Silent Sound" er ikke i sig selv et apparat, der går gennem væggen. Men når Silent Sound overføres til et mål ved hjælp af en stemme til en kranie-transmitter gennem væggen, hvis målet er modtageligt for hypnose (mange mennesker er det), kan målets tankeprocesser og personlighed blive alvorligt forstyrret over tid, og målet ville ikke have nogen idé om, hvorfor dette skete, da lyden i det væsentlige er tavs. Målpersonen kan høre en høj tone eller en susen, men ingen ord. Målet ville være meget mindre i stand til at modstå hypnotiske forslag end med hørbar tale." (ibid.)

Radar gennem væggen

"Gennem tøjet (og gennem ikke-ledende vægge) RADAR, der i vid udstrækning bruges i lufthavne og af politiet til at se gennem tøjet efter skjulte våben. Chikanepotentialet i denne

teknologi i hænderne på organiserede stalkingbander er indlysende." ("Coping With the Crime of Organized Stalking and Electronic Harassment", Eleanor White, s. 55)

"Den samme sikkerhedsscanningsradar, der bruges i lufthavne, og som nu er ved at blive taget i brug af politiet, kan også se et mål gennem en ikke-ledende væg[...]Mange mål rapporterer, at de bliver "forfulgt" i deres lejligheder af bankelyde fra en tilstødende lejlighed, især den nedenunder. Når målet går rundt, vil bankelyde, der lyder, som om beboeren i den tilstødende lejlighed "arbejder" på noget, bevæge sig, når målet bevæger sig." (ibid.)

Gerningsmændene bruger også mikrobølgetelemetri til at lokalisere T.Is.

IMPLANTATER

Hvad er et RFID-implantat (Radio Frequency Identification)?

RFID er en teknologi til at identificere unikt medicinsk udstyr og forsyninger og andre værdifulde aktiver ved hjælp af radiobølger. Typiske RFID-systemer består af to hovedkomponenter: Læsere og tags. RFID-tags kaldes også for en "chip". RFID står for radiofrekvensidentifikation.

RFID-læseren (også kaldet en scanner) er indstillet til en bestemt elektromagnetisk frekvens, og et RFID-tag, som består af en mikrochip, er forbundet til en antenne. Mikrochippen indeholder oplysninger, s o m sendes til scanneren, når chippen er inden for dens rækkevidde.

Implanterede mennesker kan følges overalt. Deres hjernefunktioner kan fjernovervåges a f supercomputere og endda ændres gennem ændring af frekvenser.

Når en mikrochip på 5 mikromillimeter (diameteren på et hårstrå er 50 mikromillimeter) placeres i øjets synsnerve, trækker den neuroimpulser fra hjernen, som repræsenterer den implanterede persons oplevelser, lugte, syn og stemme. Når disse neuroimpulser er overført og lagret i en computer, kan de projiceres tilbage til personens hjerne via mikrochippen for at blive genoplevet. Ved hjælp af en RMS kan en landbaseret computeroperatør sende elektromagnetiske beskeder (kodet som signaler) til nervesystemet og påvirke målets ydeevne. Med RMS kan man få raske personer t i l a t se hallucinationer og høre stemmer i deres hoveder.

Enhver tanke, reaktion, hørelse og visuel observation forårsager et bestemt neurologisk potentiale, spidser og mønstre i hjernen og dens elektromagnetiske felter, som nu kan afkodes til tanker, billeder og stemmer. Elektromagnetisk stimulering kan derfor ændre en persons hjernebølger og påvirke muskelaktiviteten og forårsage smertefulde muskelkramper, der opleves som tortur.

Hver af os har en unik bioelektrisk resonansfrekvens i hjernen, ligesom vi har unikke fingeraftryk. Med fuldt kodet elektromagnetisk frekvens (EMF) hjernestimulering kan der sendes pulserende elektromagnetiske signaler til hjernen, som får målet til at o p l e v e de ønskede stemme- og visuelle effekter. Dette er en form for elektronisk krigsførelse.

Ved hjælp af forskellige frekvenser kan den hemmelige kontrollør af dette udstyr endda ændre en persons følelsesliv. Han/hun kan gøres aggressiv eller sløv. Seksualiteten kan påvirkes kunstigt. Tankesignaler og underbevidsthed kan aflæses, drømme kan påvirkes og endda fremkaldes, alt sammen uden den implanterede persons viden eller samtykke.

Nedsat blodcirkulation og iltmangel i de højre temporale frontallapper er resultatet, hvor hjerneimplantater normalt opereres ind. En finsk forsøgsperson oplevede hjerneatrofi og periodiske anfald af bevidstløshed på grund af iltmangel.

Tankekontrolteknikker kan bruges til politiske formål.

Zombificerede personer kan endda programmeres til at myrde og ikke huske noget om deres forbrydelse bagefter.

Siden 1980 er elektronisk stimulering af hjernen (ESB) i al hemmelighed blevet brugt til at kontrollere mennesker uden deres viden eller samtykke.

En af grundene til, at denne teknologi er forblevet en statshemmelighed, er den udbredte prestige i den psykiatriske Diagnostic Statistical Manual IV, der er produceret af den amerikanske American Psychiatric Association (APA) og trykt på 18 sprog. Psykiatere, der arbejder for amerikanske efterretningstjenester, har uden tvivl været med til at skrive og revidere denne manual. Denne psykiatriske "bibel" dækker over den hemmelige udvikling af MC-teknologier ved at betegne nogle af deres virkninger som symptomer på paranoid skizofreni.

Ofre for eksperimenter med tankekontrol bliver derfor rutinemæssigt diagnosticeret som psykisk syge af læger, der har lært DSM's "symptomliste" på medicinstudiet. Lægerne er ikke blevet undervist i, at patienterne måske taler sandt, når de fortæller, at de bliver angrebet mod deres vilje eller bliver brugt som forsøgskaniner til elektroniske, kemiske og bakteriologiske former for psykologisk krigsførelse.

Jøden "Scott Silverman" er formand og administrerende direktør for "Applied Digital Solutions", den virksomhed, der har udviklet mikrochips til mennesker. NSA indgik kontrakter med israelske virksomheder som Verizon, hvor en af grundlæggerne Jacob "Kobi" Alexander, [en tidligere israelsk efterretningsofficer], ejer Verint. I 2007 fortalte en tidligere leder af Israels efterretningsafdeling "Unit 8200" til Forbes Magazine, at teknologien i Comverse, virksomheden som ejer Verint, er baseret på Israels efterretningsekspertise fra "Unit 8200"."

Det indebærer, at man med en kanyle sprøjter en RFID-mikrochip (radiofrekvensidentifikation) på størrelse med et riskorn ind i personens hånd eller håndled. Den samme slags chip bruges til at spore bortkomne kæledyr.

Vaccinationer, influenzavacciner, tandlægearbejde, operationer, søvnbortførelser, ja, faktisk har det meste medicin, herunder tandpleje, været fyldt med implanterbare chips siden 1960'erne. De har haft denne teknologi i 40 år eller mere og er først nu ved at bringe den i stand og introducere den for offentligheden.

"Det kan også være muligt at komprimere de silkebaserede implantater og levere dem til hjernen gennem et kateter i former, der er udstyret med en række højtydende, aktive elektroniske komponenter," siger Dr. Rogers.

ALLE POTENTIELLE OFRE - det bliver IMPERATIVT, at du bruger de sporingsteknologier, der er på m a r k e d e t , t i l a t finde ud af, om du også ... ER BLEVET ULOVLIGT IMPLANTERET, HELT NED TIL NANO-HALVLEDERE, DER KØRER PÅ TRÅDLØSE TEKNOLOGIER OG UDSENDER RADIOFREKVENSER -

Men der er masser af helt offentlige dokumenter fra Homeland Security og FEMA, som beskriver dele af de hemmelige COG-planer for en national nødsituation. Blandt disse er det dokument, vi omtalte tidligere, da dette dokument ikke kun afslører detaljerede aspekter af COG's planer for flytning af personale og krigsretslig overtagelse af kommunikation, men også en plan om militært at målrette amerikanere og udpege dem som fjendtlige kombattanter - på dramatisk vis gennem en blå/rød højteknologisk overvågningsmatrix, der har til formål at undertrykke dissidenter og besætte hjemlandet.

Blue Force Tracking er et amerikansk militært udtryk, der bruges til at betegne et GPS-aktiveret system, der giver militære ledere og styrker positionsoplysninger om venligtsindede (og på trods af navnet også om fjendtlige) militære styrker ... venligtsindede i blåt og fjendtlige i rødt)

implantater:

MRI (magnetic resonance imaging) kan ikke registrere titaniumimplantater, fordi titanium ikke er magnetisk.

En bærbar ultralydsmaskine er en metode, der kan opdage implantaterne.

Forbrænding med mikrobølgeovn

Mikrobølgerne ødelægger melaninet i huden, så den bliver hvid.

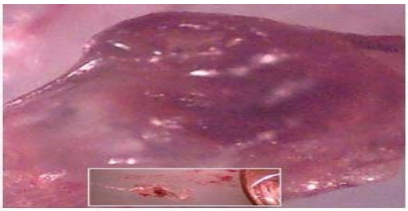

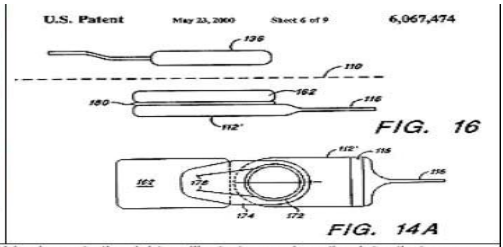

My sample #122 is shown on the left. Patent #6,067,474 is shown to the right an illustrates a microstimulator that uses multiple circuits in a stacked configuration (with a coil on top, #172 in patent illustration) and the stacking is done to save space, however, such stacking complicates assembly and lowers yield. Schulman and Loeb claim that no such stacking of chips was performed, nor required by the "BION" microstimulator, however my sample #122 at left, US Patent # 6,067,474, at right, combined with Schulman reporting "unexplainable" low yields throughout his contract (as low as 30% in QPR#3) should be more than suspicious and immediately prompt inquiry followed by an investigation. And if the above wasn't enough, the parent case documentation, U.S. Provisional Application Ser. No. 60/054,480, was filed Aug. 1, 1997 which is during the course of NIH contract #N01-NS5-2325, and not long after my assault.

Summary of Article 3:
Devices which have been recovered from my person and provent to contain semiconductor material, emulate and resemble devices which are unique to Joseph Schulman and Gerald Loeb.

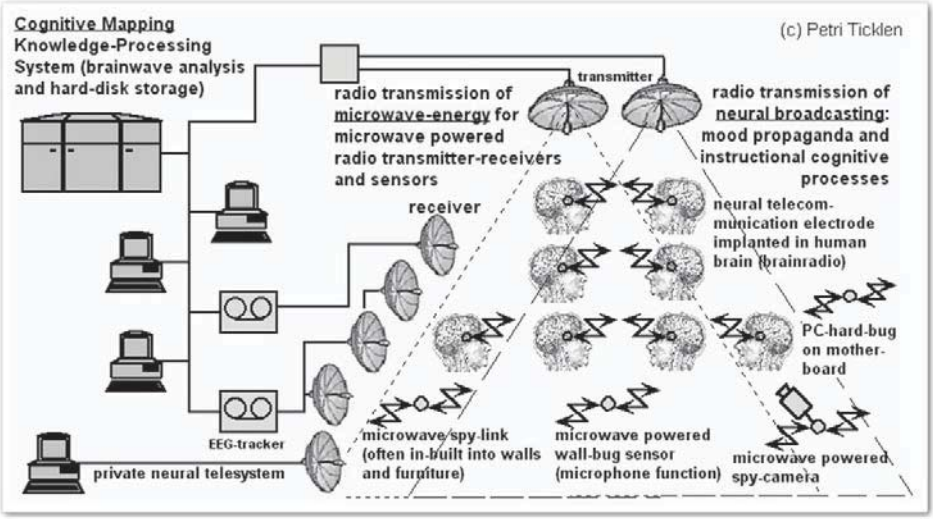

Recovered Device #60 (above) is compared to various device photos (shown on right) provided to NIH Program Manager/Director William Heetderks as part of contract progress reports from contractors EIC Labs and University of Michigan. For implantable wireless microstimulator devices, it is a common design element to fold or bend the platform where the ASIC chip is mounted. This 90° bend allows the shank to penetrate the tissue while allowing the chip platform to lay flat for a lower profile. recovered evice number 60 (above) is shown at 60x magnification and actual size is only about 2mm in length.

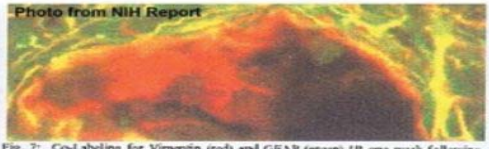

Fig. 7: Co-Labeling for Vimentin (red) and GFAP (green) IR one week following electrode placement in the auditory cortex. The innermost layer is made up of Vimentin IR cells with a small rim of GFAP cells making up a second layer.

The image above is from a Quarterly Progress Report submitted to William Heetderks at the NIH under contract N01-NS-0-2329 from the University of Michigan. It shows a microstimulator device implanted in-vivo into auditory cortex.

This photo is also from a University of Michigan QPR submitted to Bill Heetderks under contract. It shows a microelectrode (raw substrate prior to addition of telemetry chip) fabricated with the 90° bend at top.

This image is from QPR#9, NIH contract #NS8-2387 and also shows a 90° bend.

RFID REMOVAL: The photos clearly show something foreign that is not organic mixed with the biological tissue

NanoNeuroRFID: A Wireless Implantable Device Based on Magnetoelectric Antennas

Mohsen Zaeimbashi, Hwaider Lin, Cunzheng Dong, Xianfeng Liang, Mehdi Nasrollahpour, Huaihao Chen, Neville Sun, Alexei Matyushov, Yifan He, Xinjun Wang, Cheng Tu, Yuyi Wei, Yi Zhang, *Student Member, IEEE*, Sydney Cash, *Member, IEEE*, Marvin Onabajo, *Senior Member, IEEE*, Aatmesh Shrivastava, *Member IEEE*, Nian Sun, *Senior Member, IEEE*

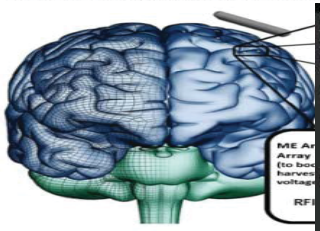

Overview of the wireless in

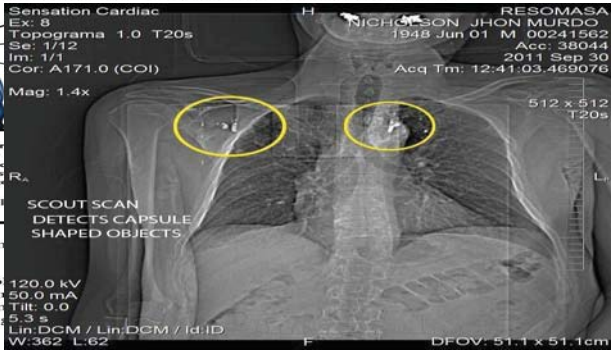

Take-Home Messages

- Self-powered and ultra-compact NanoNeuro
- Ultra-miniaturized (<200 μm diameter) mag
- Wireless Implantable devices based on magn
- Sub-mm size brain implantable devices usin

Neural fjernovervågning\manipulation (RNM)

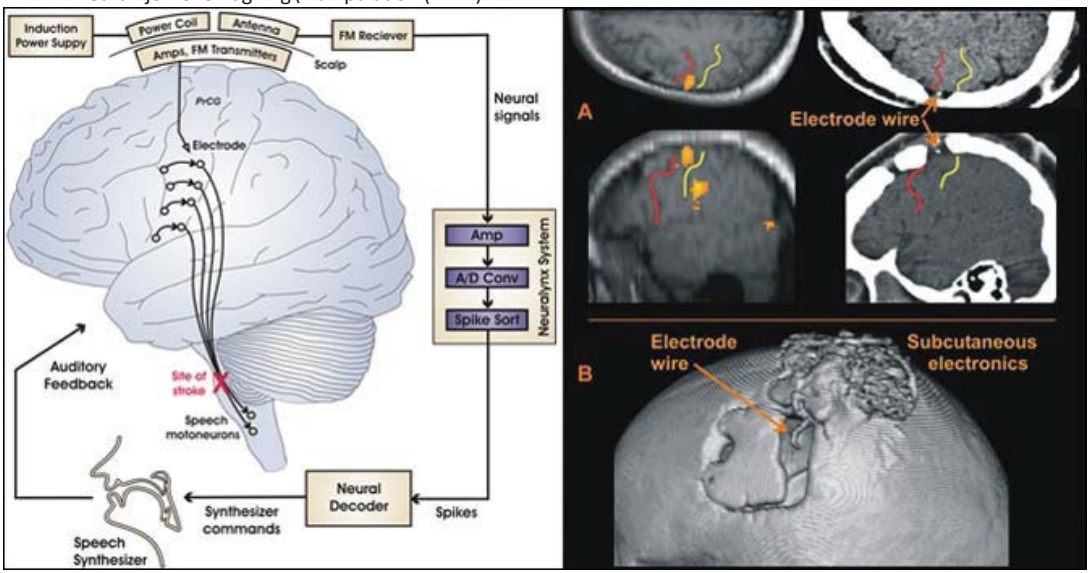

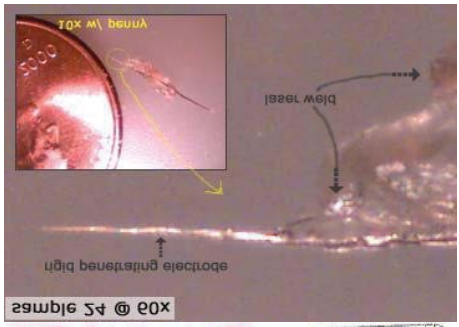

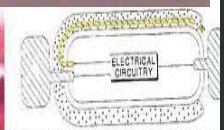

Fig 4 from Schulman/Loeb US Patent 6,214,0

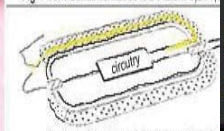

Fig 4 modified to match perspective of sample number 111, shown at left

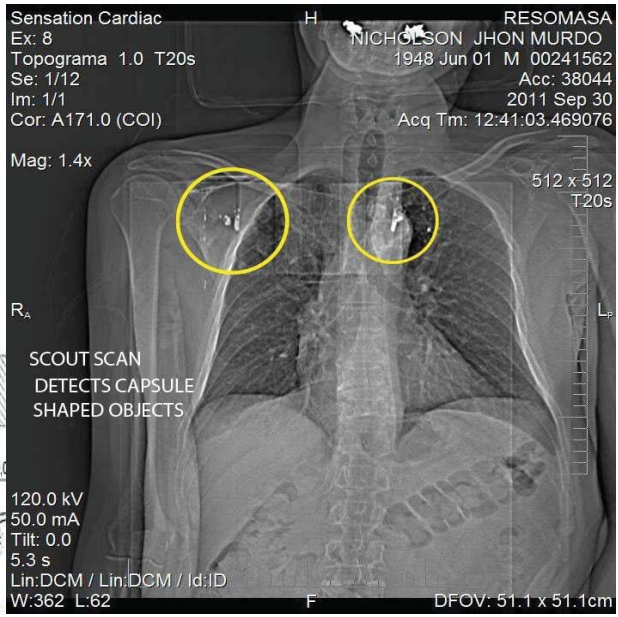

DIREKTE ENERGIANGREB

Menneskekroppen er en elektromagnetisk organisme. Det er en vibrerende organisme.

Hvert organ og hver region i kroppen """"VIBRERER""" ved en anden frekvens af elektromagnetisk energi.

Ved at variere frekvensen og intensiteten af hver energistrøm kan CIA- og DoD-agenter manipulere o g beskadige hver region og hvert organ i den menneskelige anatomi.

HYPER-SPILTEORETISKE ANGREB

Så snart du siger, at de ikke vil, så vil de. Så snart du siger, at de vil, så vil de ikke. Alt, hvad CIA\DOD-agenterne gør, er baseret på IF & THEN-scenarier, som er baseret på Hyper Game Theory-princippet. Hvis offeret gør sådan, så gør de sådan, hvis offeret gør sådan, så g ø r de sådan.

For at TRAUMEBASERET MINDESTYRING skal være effektiv, holdes mind control-offeret i en konstant tilstand af alvorlig smerte, stress, forhøjet blodtryk, uro, angst osv. ved hjælp af en kontinuerlig strøm af rettet energi mod offeret.

TRAUMEBASERET SINDSKONTROL er baseret på konstant provokation af offeret til bestemte reaktioner hele dagen og natten lang. Så de provokerer konstant målet både fysisk, følelsesmæssigt osv. til faste reaktioner, som deres 'Remote Neural Monitoring \ Manipulation'-system kan fjernmåle via en kontinuerlig strøm af rettet energi, der konstant interagerer med nanoteknologien i ofrets krop.

Derfor bliver ofret for tankekontrol lettere provokeret i denne konstante tilstand af fysisk og psykisk TRAUME! Det giver dem mulighed for at manipulere offerets hjerne og som udgangspunkt også offerets centralnervesystem, som styrer kroppens funktioner, herunder puls og blodtryk.

Det er det, de rettede energiangreb handler om: at dræbe mig på en måde, der får min for tidlige død til at fremstå som en normal, naturlig årsag, samtidig med at jeg bliver bragt i miskredit i processen.

Husk, at de forsøger at ændre dine "daglige motiver" og "følelsesmæssige opfattelser".

Det neurale fjernovervågningssystem er designet til at provokere dig følelsesmæssigt, intellektuelt, fysisk osv., så de kan generere REAKTIONSSTATISTIK, som systemet vil bruge til at afgøre, hvordan det skal fortolke og forbinde beskrivelser med data, der er indsamlet om dine hukommelsesreferencer osv.

Det er derfor, de hele tiden prøver at få dig til at tale, eller hele tiden

stopper dig og spørger om vej osv. Så ignorer altid længerevarende tilfældige møder med mennesker, du ikke kender. Du er ikke uhøflig. Du nægter bare at lade dem manipulere med dig.

Når de har konsistente statistikker, vil systemet bruge tidligere "valgreferencer" og injicere dem i din underbevidsthed under normal aktivitet, hvilket også ledsages af samtidige "IMPULSINJEKTIONER" for at overbevise dig om, at svaret var dit eget, og påvirke dig til at fuldføre eller beskrive referencen ved at foretage den passende verbalisering eller udføre en relateret handling, som er kendt som "Verifikation". Du kan bekæmpe og/eller kontrollere dette, hvis du lærer at besejre disse hukommelsesangreb v e d a t l æ r e a t læse Aktiv Hukommelse.

Når de har set, hvad du reagerer på følelsesmæssigt eller intellektuelt, vil de opfinde "samtale-" eller " situationsscenarier" (gadeteater) baseret på begivenheder eller emner, som de ved vil fange din opmærksomhed.

Det er derfor, gerningsmændene forsøger at få dig til at tale i så lang tid. Ikke bare for at irritere dig, men for at provokere dig t i l e n 'følelsesmæssig reaktion', intellektuelle reaktioner osv., så de kan kortlægge din tankeproces f o r efterfølgende at indsprøjte impulser osv. og kontrollere dit sind. Det er derfor, FBI forsøger at få folk tæt på dig (f.eks. ved at henvende sig til dig og/eller blive venner med en lækker pige) med såkaldte 'honningfælder'.

Sådan forhindrer du, at det sker: Ignorer alle langvarige tilfældige møder med fremmede, du ikke kender, og vær spontan.

Det samme eksterne neurale angreb kan bruges til at forstyrre din tale, hvis angriberne beslutter sig for at forhindre dig i at diskutere et bestemt emne eller gentage et givet ord. Systemet kan konfigureres til at forstyrre din hukommelse, når du formulerer et relateret udsagn, eller indsprøjte volapyk [udløst substitution], mens du forsøger at tale.

Igen synes målene med disse angreb at være trefoldige:

1. CENSUR

2. HUKOMMELSESSTYRING

3. DIREKTE ADFÆRDSKONTROL

Disse eksterne neurale angreb er mest effektive, når du går igennem sekventielle opgaver, så prøv a t undgå at "zonere" på dine aktiviteter. Hvordan gør man det? Ved at ændre dine handlinger og aktiviteter tilfældigt og konstant med tankens hastighed. Lad være med altid at planlægge eller gennemtænke din daglige rejseplan, hvis du ikke behøver det. "Bare gør det"! Vær 'SPONTAN'!

Remote Neural Manipulation udføres via systemets evne til at fortolke dine tanker og e r helt afhængig af dets evne til at forudsige og påvirke dine "referencevalg" eller "impulsrækkefølge" under tankekompositionen. Systemet kortlægger mønstre med impulser og identifikatorer (fremkaldte potentialer) og bruger statistiske data om dine "kompositionsvaner" til at forudsige, hvordan du vil tænke eller handle, når du begynder at formulere tanker eller forbereder dig på at handle. Systemets evne til at definere og

At kortlægge disse referencer på en forståelig måde afhænger af dit samarbejde [eller uvidenhed] og angribernes evne til a t f o r s t å , h v a d d e ser visuelt, eller hvad de kan gætte ud fra din tidligere aktivitet.

De vil konstant køre dig gennem en "verifikationsrutine", hvor systemet afprøver dig for et bestemt sæt svar gentagne gange for at etablere et mønster. Hvis du interagerer og modarbejder disse prøver, vil operatøren variere rutinen i et forsøg på at "verificere" via forskellige metoder.

Når systemet har "verificeret" de valgte svar, vil de blive brugt i den næste bølge af chikanerutiner. Processen er endeløs, og du vil se virkningerne tydeligt, hvis du konsekvent besejrer systemet. Hvis du ikke besejrer det neurale fjernmanipulationssystem, vil du ikke se eller b e m æ r k e virkningerne.

Hvordan man bekæmper: ved at opretholde situationsbevidsthed og lære at læse aktiv hukommelse, dvs. ' mindfulness'.

HVORDAN HJERNE-TIL-HJERNE-INTERFACING OPNÅS.

Når vores neuroner skyder og sender signaler til hinanden, når de det, der kaldes et aktionspotentiale, s o m genererer en elektrisk puls.

De elektriske impulser måles ved hjælp af EEG og omsættes automatisk til det, du ser, hører, føler, lugter, rører og smager, og de omsættes også til alle dine muskelbevægelser, herunder de glatte muskelbevægelser i dine tarme. Disse oplysninger trækkes ud af din hjerne og lagres i en computer. Dette kaldes BRAIN COMPUTER INTERFACE.

ET COMPUTER BRAIN INTERFACE skriver information ind i din hjerne ved hjælp af transkraniel magnetisk stimulation eller på en række andre måder. Fosfeninduktion bruges til at skrive information ind i hjernen. Processen med at skrive information ind i din hjerne bruges til at stimulere dine aktionspotentialer, som genererer elektriske impulser. Processen kaldes SSVEP. De elektriske impulser, som genereres af denne proces, får dig til at se, høre, føle, lugte, røre og smage, hvad der ikke er der. Det er simpelthen en illusion, men alligevel kan du få det til at føles, som om du er inde i en virtuel virkelighed, som kan bruges til enten at torturere dig eller give dig nydelse. Nogle af de elektriske impulser, der genereres, når information skrives ind i din hjerne, kan bruges til at få musklerne i dit ansigt og din krop til at b l i v e brugt mod din vilje, hvilket kan bruges til at gøre dig til en biorobot. Denne proces bruges i øjeblikket over hele verden som en form for trådløs fjernstyret hemmelig psykologisk tortur.

Et hjerne-til-hjerne-interface skabes ved at koble et hjerne-computer-interface til et computer-hjerne-interface. Ved hjælp af et hjernecomputerinterface udtrækkes hjernebølgerne fra et menneske, og de lagres i en computer. De kan derefter sendes tusindvis af kilometer over hele verden til en anden computer, som kan ejes og kontrolleres af kabalens agenter. Kabalens agenter skriver disse oplysninger ind i et andet menneskes hjerne, ofte mod dets vilje.

vilje og uden samtykke fra det pågældende menneske. (kilde: Gretta Fahey: h t t p : //targetedindividualsireland.net/)

Remote Neural Monitoring er en form for funktionel neuroimaging, d e r e r i stand til at udtrække EEG-data fra den menneskelige hjerne på afstand. Et menneskes bioelektriske felt kan registreres på afstand, så forsøgspersoner kan overvåges, uanset hvor de befinder sig. Med særligt EMF-udstyr kan NSA-kryptologer fjernaflæse fremkaldte potentialer (fra EEG'er). Disse kan afkodes til en persons hjernetilstande og tanker. Personen kan derefter overvåges perfekt på afstand.

Unikke EEG-mønstre, der svarer til hvert talt ord, hver verbal tanke, hvert billede og hver muskelbevægelse, kan med lysets hastighed oversættes af fuldautomatiske supercomputere til, hvad et ikke-samtykkende menneske siger, tænker, hører, ser og gør, og alt dette kan opnås på lang afstand af det menneskelige subjekt blot ved at fjernanalysere det bioelektriske felt hos det menneskelige subjekt. Alle disse førnævnte unikke EEG-mønstre kan sendes tilbage t i l d e t m e n n e s k e l i g e s u b j e k t s centralnervesystem og derved tvinge det menneskelige subjekt til at høre ord, der stammer fra kraniet, se uønskede billeder, hvoraf nogle er pornografi, og opleve, at hans eller hendes egne muskler bliver tvunget til at bevæge sig mod hans eller hendes vilje.

Neurologisk fjernovervågning bruges nu til transkraniel magnetstimulering på afstand. Transkraniel magnetstimulering på afstand gør det muligt for ukendte agenter at forstyrre de dele af din hjerne, der er forbundet med kognitiv ræsonnering og narrativ forståelse, for at tvinge personer til at tro, hvad de normalt ikke ville tro, og gøre, h v a d de normalt aldrig ville gøre. (ibid.)

Hypnotiske udløsende ord

Kan efterligne alle de ovennævnte symptomer: stråling, smerter, dårlig smag, hovedpine osv. eller udløse uudholdelig træthed.

Triggerordene kommer i hele sekvenser, som om de var taget ud af en ordbog med alle symptomer og alle ord, der lyder ens eller lignende.

Mens nogle trigger-ord har effekter på krop og sind, har andre kun følelsesmæssige effekter (sensibilisering af den udsatte person over for bestemte ord, der udløser negative følelser som afsky, frygt og vrede).

De udløsende ord bliver nogle gange forstærket gennem mørk NLP og bandestalking.

Triggerord er i begyndelsen meget vanskelige at opdage, fordi de er koblet sammen med TI's rutiner.

Hjernen kan ikke altid skelne mellem, hvad den bliver bildt ind, og hvad der virkelig sker.

Når de er opdaget, bliver de "sluppet fri"; når man bliver bevidst om "sandheden", vinder den over den løgn, som sindet er blevet fortalt.

Når de opdages, vil nye triggerord blive programmeret ind i underbevidstheden.

Psykisk smerte

Højlydt syntetisk telepati. Angriberne taler med nogle af ofrene 24/7. De bruger afhøringsteknikker, som kun bruges i CIA eller Secret Service. Det kaldes også V2K (voice to skull, eller højlydt syntetisk telepati). En læringscomputer med en syntetisk stemme, der kan moduleres i enhver stemme, kan tage over helt eller delvist efter de indledende faser. Dette holder offeret vågen og altid træt.

Lydløs syntetisk telepati. Offeret hører ikke angriberne, men der er tankemanipulation, som styrer deres opmærksomhed. Kommunikationen opleves som "tanker". Der sker en slags gentagelse af de samme tanker, som om et bånd afspiller ens tanker igen og igen, ord for ord.

HAPTISK TEKNOLOGI

Haptisk teknologi, også kendt som kinæstetisk kommunikation eller 3D-berøring, henviser til enhver teknologi, der kan skabe en oplevelse af berøring ved at påføre brugeren kræfter, vibrationer eller bevægelser. Disse teknologier kan bruges til at skabe virtuelle objekter i en computersimulering, til at styre virtuelle objekter og til at forbedre fjernstyringen af maskiner og apparater.

Haptisk feedback er brugen af berøring til at kommunikere med brugerne.

Mennesker har fem sanser, men elektroniske apparater kommunikerer med os ved hjælp af hovedsageligt kun to: syn og hørelse.

Haptisk feedback (ofte forkortet til bare haptik) ændrer dette ved at simulere berøringssansen. Du kan ikke kun røre ved en computer eller en anden enhed, men computeren kan også røre ved dig.

https://www.ultraleap.com/company/news/blog/what-is-haptic-feedback/

En polymer kaldet 'PEDOT'-polymeren er ved at blive fremstillet, så menneskehjerner kan forbindes med computere. Ved at påføre et lag 'PEDOT' på andre materialer bliver de ledende.

De fleste mennesker har nu biosyntetiske materialer i hjernen og kroppen, som vi enten har indåndet, indtaget eller fået vaccineret ind i os.

Hydrogel-biosensor ville udsende forskellige signaler

DefenseOne-artiklen beskriver hydrogel-biosensorens egenskaber og kapacitet:

"Sensoren består af to dele. Den ene er en 3 mm lang streng af hydrogel, et materiale, hvis netværk af polymerkæder bruges i nogle kontaktlinser og andre implantater. Strengen føres ind under huden med en sprøjte og indeholder et specialudviklet molekyle, som sender et fluorescerende signal uden for kroppen, når kroppen begynder at bekæmpe en infektion. Den anden del er en elektronisk komponent, der er fastgjort til huden. Den sender lys gennem huden, registrerer det fluorescerende signal og genererer et andet signal, som bæreren kan sende til en læge, en hjemmeside osv. Det er som et blodlaboratorium på huden, der kan opfange kroppens reaktion på sygdom, før der er andre symptomer som f.eks. hoste."

Det står på Profusas hjemmeside:

"I stedet for at være isoleret fra kroppen fungerer biosensorerne fuldt integreret i kroppens væv - uden nogen metalanordning eller elektronik, og derved overvindes kroppens forsøg på at afvise den. Til dato har de indsprøjtede biosensorer fungeret i helt op til fire år. Hver biosensor er mindre end et riskorn og består af en fleksibel fiber, der er ca. 5 mm lang og en halv millimeter bred, og som består af et porøst stillads, der fremkalder kapillær- og celleindvækst fra det omgivende væv. Hydrogelen er forbundet med lysemitterende fluorescerende molekyler, der kontinuerligt signalerer i forhold til koncentrationen af et kropskemikalie, som f.eks. ilt, glukose eller et andet biomolekyle af interesse." (ibid.)

Ekstern neural overvågning, stemme til kraniet (V2K) Nøglebeviser/bevis:

Metoder til neural fjernovervågning

1. Fjernovervågning med lydsatellit: RNM-stalkere lytter til ens tale og ens omgivelser.

2. Remote See through walls satellitovervågning: RNM-stalkere kan se målpersonen og også læse målpersonens tanker i ord i bygninger og åbne områder som veje og parker.

3. Fjernovervågning af tanker: RNM-stalkere kan læse målpersonens tanker i ord.

4. Fjernstyret stemme/lyd-relæ: Den udsatte person hører alene en hviskende tale med hvid støj, når der ikke er nogen til stede, eller hører en persons (syntetiske stemme) eller en kendt persons klonede stemme tydeligt, når nogen taler. RNM-stalkere kan også videresende enhver lyd kun til dig ved hjælp af mikrobølgeeffekt.

5. Fjernsyntetisk telepati: RNM-stalkere kan læse de ord, som målpersoner tænker i deres hoveder, og enten gentage målpersonens tanker med ord eller svare ved at tale til dig ved hjælp af hviskende tale med hvid støj.

6. Fjernstyring af menneskets motorik: De kan styre nogle af menneskekroppens motoriske funktioner, f.eks. ufrivilligt åbne og lukke øjenlåg hurtigt uden nogen form for kontrol.

7. Eksternt visuelt relæ: RNM-stalkere kan videresende phospenes og augmented reality til målpersonens syn.

8. Fjernovervågning af lugte og lugthukommelse: RNM-stalkere kan få adgang til en specifik l u g t h u k o m m e l s e eller skabe en ønsket lugt, som man kan lugte ved hjælp af elektrisk stimulering.

9. Fjernbetjent elektrisk relæ: RNM-stalkere bruger satellit til at zappe dig med elektricitet, der forårsager elektrisk s t ø d , stik og bid, skarp smerte og oftere end normalt kløe på huden.

10. Fjernovervågning af skærm og computer: RNM-stalkere kan se mobiltelefonens skærm og computerens skærm.

Fjernovervågning af skærm og computer:

1. RNM-stalkere kan se, hvad der er på computerskærmen.

2. RNM-stalkere kan se mobiltelefonens skærm.

3. Ved at bruge denne overvågning kan RNM-stalkere hacke din e-mail og ændre login-adgangskoden, hvis du ikke har stærke sikkerhedsforanstaltninger, f.eks. adgangskode med 100 eller flere tegn, to-trins-loginbekræftelse og gendannelsesmuligheder.

4. De kan blokere internettets Wi-Fi-signaler og også stoppe LAN-internetforbindelsen på en

bærbar computer. Begrænsninger ved RNM-teknologi:

1. Under kraftig regn reduceres og stoppes den hvide støjs hviskende relæstemmevolumen.

2. RNM er ikke i stand til at dechifrere den nynnende melodi som "na na na", når du tænker i dit sind. De kan kun identificere den fonetiske lyd af ord og ikke den melodi, som du synger i tankerne.

3. I en bil, der kører 100 km/t og derover, er RNM ikke i stand til at læse tankerne eller gentage d e t ord, man har tænkt.

4. Hvis du læser en sætning fra en bog hurtigt nok i dit hoved, vil RNM ikke være i stand til at forstå, hvad du læser.

De videresender de ord, du kender, fra din ordforrådsdatabase, fordi

a. Få dig til at tro, at du selv tænkte på det ord, hvis du er følelsesladet/ikke er opmærksom.

b. Du vil ikke være i stand til at identificere de ord, som du i dit hoved troede blev viderebragt af en hviskende stemme med hvid støj eller et ord uden stemme, hvis du er følelsesladet/uopmærksom.

c. Nye ord vil få dig til at indse, at disse ord er fra RNM voice relay/stemmeløs syntetisk telepati

Under RNM's tankelæsning skal du kun tænke på ét ord, f.eks. meditation, mindfulness. På den måde kan du identificere de nye ord, som RNM videresender til dig, enten ved hjælp af stumme eller stemte ord.

Når du taler med RNM-stalkere med ord i dit hoved, skal du holde tungen nede i bunden af munden eller oppe i munden. Så din tunge ikke reagerer, når du tænker på ord i dit h o v e d o g bliver træt.

Eksempler på elektriske relæer fra RNM:

1. Stikkende smerter i venstre side af den øvre del af maven (sandsynligvis maven).

2. Hudkløe på steder som hænder, lyske, ben, kinder, underlæber, hoved, næse, ører oftere end normalt. RNM bruger et elektrisk relæ til at skabe kløen. Disse elektriske relæer ser ud til at være 3D og kan rettes mod enhver overflade på menneskekroppen. Se "GPS-satellitter giver præcis tredimensionel position" i Ens hånd går automatisk til kløen, fordi rygmarvsneuroner kontrollerer smerte og kløe.

Der opstår en refleksreaktion i rygmarven. Motoriske neuroner aktiveres, og musklerne i din arm trækker sig sammen og bevæger din hånd. Det sker i løbet af en brøkdel af et sekund - før signalet er blevet s e n d t videre til hjernen - så du vil have bevæget armen mod kløen, før du overhovedet er blevet bevidst om kløen.

Nogle gange går hånden ikke til kløen, hvis du var opmærksom på kløen. Elektrisk relækløe udføres også på andre, f.eks. af forbipasserende, der står i nærheden, personer, der er synlige for dig. De gør det på andre for at få det til at se ud, som om RNM-stalkere følger efter dig, eller kendte personer chikanerer dig. Hvilket ikke er sandt.

3. Elektrisk stafet på øjet, som om noget rørte ved øjet.

4. Elektrisk relæ på venstre side af brystet (sandsynligvis hjertet).

5. Skarpe smerter i venstre side af den øvre del af maven (sandsynligvis maven).

6. Smerter i venstre og højre ryg mellem ca. det nederste ribben og balden (sandsynligvis nyre).

7. Elektrisk relæ i halsen, der får dig til at hoste.

8. Elektrisk relæ på armene, som om der er faldet en regndråbe på armen. Se 'Elektrisk bruser' i weblinket: http://www.stopeg.com/electronicharassment.html

RNM-stalkernes kontrollerende evner:

1. Kontrol af fødder og tæer - Når man står, løfter kroppen sig op på tæerne helt af sig selv, uden at man tænker på at bevæge sig.

2. Hofte - svajer tilbage helt af sig selv, mens du står og sidder

3. Kæbe :

a) Kæben klemmer, så man tror, at man er vred.

b) Åbning af kæbe og mund ufrivilligt.

4. Kontrol af ansigtsmuskler - Viser følelser som trist og glad ved at kontrollere øjenbryn, ansigtsmuskler og tårer

5. Tårekontrol, ufrivillige tårer i øjnene uden følelsesmæssig tænkning.

6. Lugthukommelse og olfaktorik - RNM-stalkere kan få adgang til specifikke lugthukommelser eller skabe en ønsket lugt, som man kan lugte ved hjælp af elektrisk stimulering. De får sandsynligvis hjælp fra kunstig intelligens eller analysesoftware til at få adgang til disse specifikke lugthukommelser.

a) Mens jeg sad på mit værelse, kunne jeg lugte komøg.

b) Mens jeg trænede på mit værelse, kunne jeg lugte en stærk lugt af urin. Som om jeg havde tisset i bukserne, hvilket jeg ikke havde.

c) Da jeg lukkede øjnene for at sove, kunne jeg straks lugte en prut, som jeg ikke slog, og der var ingen i nærheden af mig.

7. Øjenlåg:

a) Øjenlågene blinker hurtigt uden nogen form for kontrol, ufrivilligt.

b) Et af øjenlågene bliver delvist lukket med stor kraft.

8. Bliver blind i et halvt sekund, slører det syn, man kan se

9. Kontrol af fingre - a) På telefonens display zigzaggede min pegefinger af sig selv. RNM-stalkerne hævdede, at de kunne kontrollere min pegefinger ved at videresende en hviskende stemme med hvid støj til mig.

b) Tommelfinger og pegefinger gnides sammen som tegn på en pengegest, RNM hviskede også "penge" sammen med bevægelsen. Min kone og søn gjorde også den samme pengebevægelse den næste dag.

c) Ufrivillige trækninger i højre hånds pegefinger som et nervøst tic. Se 'bevægede ufrivilligt sin højre pegefinger'

10. Elektrisk fornemmelse som gåsehud i hele kroppen, men uden at hårene rejser sig.

11. Tunge - Tungen rykker ufrivilligt i hvile eller når man taler.

12. Blære - Ufrivillig frigivelse af urin, RNM hvid støj hviskende stemme videresendt 'blærekontrol'

13. Får dig til at hoste.

14. Først hørte jeg RNM's hviskende stemme fortælle noget om "hjernekortlægning", så rykkede det i mine albuer og knæ, så fortalte RNM's hviskende stemme om "blærekontrol", og jeg slap ufrivilligt min urin.

15. Motorisk kontrol af håndleddet, der bøjes ufrivilligt som et ryk.

16. Man besvimer. Besvimelsen startede med en følelse af tungt hoved, som om min hjerne var under et kraftigt magnetfelt. RNM-stalkere har gjort dette mod mig to gange. Så f o r t a l t e deres hviskende stemme med hvid støj mig, at jeg havde en hjernesvulst, hvilket jeg ikke har.

Mind Control - Kontrol og manipulation af tanker, følelser og i sidste ende adfærd

K o n t r o l a f t a n k e r o g tankemønstre; følelser og deres udtryk; adfærdskontrol.

Mørk NLP: Neurolingvistisk programmering og organiseret bandestalking (gadeteater; kommentarer, der falder sammen med programmeringen), der forankrer følelser til bestemte ord, og nogle gange farver, bestemte typer mennesker eller genstande ... Skaber en illusion af "skyld" eller "frustration".

Hypnotiske "trigger-ord", der resulterer i specifikke fornemmelser, følelser eller adfærd fremkaldt af psykotroniske angreb; stemmer i hovedet eller lyde (V2K) eller bestemte begivenheder i dit liv.

Overvågning af opmærksomhed, både hvor man skal kigge, men også hvad man skal tænke på og i hvilke termer gennem fjernneurale påvirkninger og subliminale ELF-lavhertzbølger fra mobilmaster osv.

Tankelæsning i realtid og udsendelse af tanker, nogle gange før det bliver bevidst eller tydeligt i målets sind (ordret); sletning eller ændring af tanker og erindringer; problemer med korttidshukommelsen. Fremkaldte erindringer og "syntetiske" associationer til disse falske erindringer (som menes at være skabt af en intelligent supercomputer, der er b e v i d s t o m sammenhængen).

Fremkaldte drømme eller manipulation af drømme, forstyrrende visioner, tanker og billeder.

Søvnforstyrrelser og søvnmangel ledsages nogle gange af midlertidige lammelser eller mikrokomaer (f o r a t fremtvinge traumer eller syner, lyde og en tilstand af frygt for at sove).

<u>Sådan opdager du RNM/V2K:</u>

Når du f.eks. oplever "pludselig alvorlig aggression og uro", er det gerningsmændene, der bruger impulsindsprøjtninger og hukommelsesstyringstaktikker, kunstigt indsprøjtet, ikke dig, og det er en del a f "Mind Control".

Så kig efter mønstre af tvangspræget adfærd eller tanker, og sæt den aktuelle sindstilstand (stærke følelser og impulser) i kontrast til din normale tilstand for at identificere angrebene. Kig efter mønstre.
Alt, hvad de gør, er baseret på mønstre.

Husk, at de ønsker, at du konstant skal tænke på dem. De må isolere offeret for tankekontrol for at minimere al ekstern indblanding for at tvinge det traumabaserede offer for tankekontrol til at 'internalisere' eller fokusere internt på neuroprogrammeringen.

Dette er et våbensystem baseret på kognitiv krigsførelse og psykologisk krigsførelse. Målet er at gøre offeret for traumebaseret tankekontrol til et våben, der vil påføre andre ødelæggelse, eller som vil ødelægge sig selv.

Du kan begrænse og modvirke denne effekt ved at lære at læse aktiv hukommelse, mens du blokerer deres system, men det kræver en hel del færdigheder og selvbevidsthed at bruge en kognitiv forsvarsmetode ved at omdirigere deres eksterne neurale angreb.

Dette er også kendt som 'REDIRECTION'.

Omdirigering" er enkelt. Når det eksterne neurale angreb sker, og impulser og tanker introduceres i dit sind (ved stærk trang [højfrekvensangreb] eller let motivation [l a v f r e k v e n s a n g r e b]), skal du bare ændre din tankegang. Det forhindrer, at "integrationen fuldendes" mellem din hjerne o g RNM-systemet. Det gør du ved at etablere det, der kaldes en "arbejdsreference".

Du kan afværge deres RNM-angreb ved at etablere en "arbejdsreference", hver gang de forsøger at sende impulser og tanker ind i din hjerne. Det gør du ved at genkende noget i livet, som gør dig meget glad, og så fokusere eller 'omdirigere' tilbage til den glade oplevelse i livet, hver gang du bliver a n g r e b e t m e d Remote Neural Manipulation.

Det er vigtigt at forstå hukommelsesangrebene (blokering af dine rigtige minder og indsprøjtning af falske minder og impulser), for hvis du ikke genkender ændringen af din 'aktive hukommelse', vil systemet få dig til kortvarigt at miste tidsopfattelsen, hvilket kan være nok proceduremæssig [funktionel] desorientering t i l a t påvirke dig til at reagere på en indsprøjtet impuls. Tvungen tale for eksempel.

Efterhånden som du lærer at overvinde systemets forudsigelsesevner (slukning, omdirigering, multitasking o g spontanitet), vil deres forsøg på at begrænse dine "referencevalg" blive mere og mere tydelige, og du vil begynde at opfatte det, jeg vil beskrive som "funktionel dualitet" [det kan også beskrives som fokal dualitet] i din arbejdshukommelse. Forbrydersystemets forudsigelsesfejlrate vil stige dramatisk, og dets forsøg på at forudsige dine tanker eller intentioner vil blive humoristiske, hvis ikke ligefrem irriterende.

bekæmp selvtilfredshed

Selvom du ved at samarbejde og lade systemet fortolke og definere din daglige aktivitet kan opleve, at forslagene bliver mere tålelige, da systemet er designet til at efterligne din normale kognitive adfærd, vil jeg anbefale ikke at tillade dette, da du vil have en tendens til lettere at acceptere s y s t e m e t s indflydelse, og formålet med, at systemet påvirker dig på denne måde, er at give angriberne mulighed for at begrænse dig efter behag og give dem mulighed for at bedrage eller manipulere dig ubevidst.

Alle, der hører "V2K", bliver overvåget på denne måde og bliver også påvirket på denne måde. De sætninger, du hører, bør være relateret til oplysninger, der er indsamlet i løbet af den "tavse overvågningsperiode", og vil i sidste ende blive brugt som grundlag for din endeløse verbale chikane.

Det, de gør, er et spil med bedrag og manipulation, intet andet.

Accepter ikke noget af det, de siger, som sandhed, og anerkend ikke noget af det, systemet udspørger dig om, som sandhed. Systemet vil tage tilfældige dele af alt, hvad det fanger gennem dine sanser, og o p f i n d e historier, som de vil bruge til at chikanere og forhøre dig uden anden hensigt end at distrahere og torturere dig til at underkaste dig [systemets indflydelse].

afkodning af hjernens elektromagnetiske udstråling til faktiske tankemønstre. Når disse mønstre er identificeret, bliver de brugt og varieret i den gentagne chikane og tortur af målpersonen.

Hjernens mentale billeder kan faktisk ses og gennem dette vindue ind i sjælen. Billeder, lyde og andre sekvenser (aromaer) kan kodes ind i den menneskelige hjerne. Det gør de ofte med mig, og de deltager også i situations- og samtalescenarier, der er designet til at bekræfte, at deres teknologi fungerer korrekt, ved at fange målpersonens opmærksomhed og søge bekræftelse.

Disse elektromagnetiske impulser sendes ind i hjernen via impulsindsprøjtninger for at udløse fremkaldte potentialer med henblik på verifikation.

Igen genererer dette lyde, billeder, aromaer osv. via de neuronale kredsløb.

I bund og grund har de forvandlet hjernen hos offeret for tankekontrol til deres helt eget visuelle, verbale og auditive kommunikationssystem.

En computer-multiplexer sender signalet, eller strømmen af elektromagnetisk energi, gennem tårne, satellitter og mobile platforme (lastbiler, varevogne, skibe osv.) og videre til en digital modtager Modtageren er lokaliseret med stor nøjagtighed og kan spores til nogle få meter fra dens faktiske placering. Men modtageren er ikke en mobiltelefon. Det er et menneskeligt sind.

Lige nu er de i stand til at klone det menneskelige sind og sjæl (vilje, intellekt og følelser) ved at downloade hele ens persona og psyke til en computerdatabase. Denne teknologi bruges også af den britiske efterretningstjeneste og er i MI6-kredse kendt som Project Soul-Catcher. Dette opnås gennem transkraniel stimulering via rettet energi og bioelektrisk R&D.

kabalen kortlægger din hjerne og kobler dig derefter til en supercomputer, som downloader dine oplysninger (tanker, minder, følelser osv.) tilbage til en database med lysets hastighed som injektionsfeedback og overvåger al elektromagnetisk aktivitet i din hjerne 24/7 hele livet indtil din dødsdag. Dette opnås gennem transkraniel hjernestimulering.

NSA-agenter bruger denne teknologi til i det skjulte at svække folk ved hjælp af rettede energivåben, som f.eks. micraves, til langsomt at nedbryde deres sind eller andre indre organer, indtil de dør eller bliver uarbejdsdygtige. Det har de gjort med mig i årevis. Det punkt, hvor offeret dør eller bliver uarbejdsdygtigt af denne teknologi, er en vigtig målestok i deres forskning og udvikling a f , hvordan man i stilhed kan angribe folk gennem adaptive netværk (S.A.T.A.N.), f.eks. ved at hjerteanfald, slagtilfælde osv.

Dette Hyper Game Theory No Touch Torture Terror-paradigme er baseret på uendelige IF & THEN-scenarier. De skaber kaos eller traumer i offerets liv og venter så på, at offeret reagerer, f.eks. ved at forsøge at dokumentere, at angrebene finder sted, som jeg gør nu. Derefter indleder de Hyper Game Theory-formlen mod offeret ved at basere deres næste reaktion på offerets sidste r e a k t i o n ; basere deres næste træk på offerets sidste træk.

Så hvis du siger, at de vil, så vil de ikke, og hvis du siger, at de ikke vil, så vil de. overvinde induceret udmattelse

Ved at forårsage en langvarig eller kortvarig, selv et splitsekund, pludselig svimmel eller døsig tilstand, er de eksterne neurale angreb mere effektive, end når jeg er opmærksom i ALPHA-tilstand, fordi hjernen øjeblikkeligt placeres i funktionel desorientering, hvilket gør det lettere at subliminalt bedrage og manipulere hjernen til at acceptere lysets hastighed splitsekund eksterne neurale angreb bestående a f en Impulsinjektion & Hukommelsesinjektion og derved forstyrre ofrets normale tanke- og hukommelsesproces under normal 'TÆNKEKOMPOSITION' for derefter at opnå DIREKTE ADFÆRDSKONTROL over offeret. Hukommelsesinjektion, der forstyrrer offerets normale tanke- og hukommelsesproces under normal 'TANKEKOMPOSITION' for efterfølgende at opnå DIREKTE ADFÆRDSKONTROL over offeret.

HVIS DU FÅR PLUDSELIGE ANFALD AF DØSIGHED ELLER SVIMMELHED, SKAL DU STRAKS REVURDERE DIN TANKEGANG OG FORTÆLLING VED AT VENDE TILBAGE TIL NOGET, DER GØR DIG MEST GLAD I LIVET. DENNE LYKKELIGE BEGIVENHED ELLER PERSON KALDES DIN 'ARBEJDSREFERENCE'!

CIA/DoD-agenterne bruger en elektronisk hjerne-til-hjerne-grænseflade og en elektronisk hjerne-til-computer-grænseflade til at opnå dette, ved simpelthen at lukke øjnene for at forhindre enhver ekstern indblanding kan de se alt, hvad jeg ser, i realtid, mens det sker.

Det er sværere for hjerne til computer-grænsefladen og hjerne til hjerne-grænsefladen at måle den kognitive effekt af lyd til tekst fra video til tekst. De har brug for, at du ser i stedet for at lytte på grund af den eksterne neurale overvågningsgrænseflade, der bruger en skærm af ofrenes eget sind, der downloades tilbage t i l deres analoge skærm.

Den kombinerede kognitive effekt af at lytte til lyd depraverer ikke kun deres neuroprogrammering, men forstyrrer også den tovejs lyshastighed indgående/udgående INFORMATION og INJEKTION FEEDBACK LOOP, som Mind Control-teknologien er afhængig af.

Det er ikke kun lydindholdet og den visuelle tekst, du læser samtidig, men også de tanker og minder, du forbinder med det indhold, der besejrer deres teknologi, fordi det skaber støj e l l e r elektromagnetisk energi inde i ofrets hjernes neurale netværk, der blokerer deres neuroteknologi, og fordi CIA DoD-grænsefladen ikke kan bestemme et sammenhængende tankemønster på grund af den støj og dermed give mening til det, de ser på skærmen i ofrets sind, er der ingen data at integrere. De tanker og minder, du har, skaber yderligere elektromagnetiske udstrålinger eller spikes - fremkaldte potentialer - på deres skærm, hvilket forvirrer det neurale fjernovervågningssystem og det neurale fjernmanipulationssystem.

Remote Neural Manipulation, eller RNM, opnås via deres systems evne til at fortolke dine t a n k e r o g e r helt afhængig af dets evne til at forudsige og påvirke dine "referencevalg" eller " impulsrækkefølge" under tankekompositionen. Systemet kortlægger mønstre med impulser og identifikatorer (fremkaldte potentialer) og bruger statistiske data om dine "kompositionsvaner" til at forudsige, hvordan du vil tænke eller handle, når du begynder at formulere tanker eller forbereder dig på at handle.

Systemets evne til at definere og kortlægge disse referencer på en forståelig måde afhænger af dit samarbejde [eller din uvidenhed] og angribernes evne til at forstå, hvad de ser visuelt, eller hvad de

kan gætte sig til.

baseret på din tidligere aktivitet, hvilket de ikke kan gøre, hvis de ikke kan måle og integrere det, de ser, i SAMMENHÆNGENDE TANKEMØNSTRE

CIA-NSA-folkene bruger en "fabrikeret eller forfalsket strøm" af data, kendt som INFORMATION, til at forstyrre din hukommelse og tankeproces. Det er sådan, den konstante lyshastighed - energi bevæger sig med lysets hastighed - tovejs INFORMATION og INJEKTION FEEDBACK LOOP fungerer. RNM-systemet downloader også alle dine tanker, erindringer, følelser osv. tilbage til supercomputeren med lysets hastighed. Hvis ikke INFORMATIONS- og INJEKTIONS-tilbagemeldingssløjfen fungerer korrekt, mislykkes tankekontrol.

Med andre ord forhindres "integrationsafslutningen" mellem RNM-systemet og din hjerne, og uden din reaktion på deres specifikke "impulsindsprøjtning" bryder RNM-verifikationsprocessen sammen, og Mind Control mislykkes.

Denne INFORMATIONS- og INJEKTIONS-FEEDBACK-LOOP opnås ved hjælp af en computermultiplexer, som RUTERER signalet eller INFORMATIONEN til et tårn, en satellit eller en mobil platform, f.eks. en varevogn, en lastbil, et skib osv., som derefter RELAISERER signalet eller INFORMATIONEN via en kontinuerlig fabrikeret og forfalsket strøm af energibølger - der indeholder den specifikke bærefrekvens for ofrets hjernebølgesignatur - til den digitale modtager, på samme måde som et mobiltelefonopkald fungerer. Den digitale modtager spores og lokaliseres med lysets hastighed i realtid. Men den digitale modtager er ikke en mobiltelefon. Det er et menneskesind. Hjernen hos offeret for tankekontrol er blevet digitaliseret ved hjælp af nanoteknologi osv. i deres krop.

Når du er blevet afhængig (dvs. du tror, at deres impulsindsprøjtninger er dine egne) af systemets output (eller de tror, at dine reaktioner på det er konsistente), vil de begynde at fabrikere "underbevidste reaktioner", som de vil foregive er indikatorer for ærlighed/ulovlighed, positiv anerkendelse, angst osv, og de vil bruge disse "impulsindsprøjtninger" til at overbevise dig om, at de fabrikerede reaktioner er dine egne.

Hvis du ikke er opmærksom på denne konstante mentale manipulation, vil systemet begynde at forme dine tanker o g din adfærd. De vil bruge dette til at [forsøge at] begrænse dine tanker og din adfærd ved at blokere [forstyrre] din hukommelse og tankeproces, mens disse forslag (indsprøjtede impulser) gives, forstyrrelsen udløses og kan aktiveres efter ønske af angriberne.

Årsag til søvnforstyrrelser:

SVÆRE SMERTER SVÆRE PULSERENDE SMERTER I ØRER OG HOVED OG HJERTE OG BRYSTREGION. ALVORLIG SØVNMANGEL-TORTUR! TANKEKONTROLANGREBENE FUNGERER BEDRE I THETA-TILSTANDSNIVEAUER, SÅ VED AT FRATAGE MIG ORDENTLIG SØVN ER DE I STAND TIL AT FORSTÆRKE EFFEKTEN AF NEUROPROGRAMMERINGEN

at forbinde deres sind med sindet hos det/de traumabaserede mind control-offer(e) i et forsøg på diabolsk at ændre den menneskelige sjæl (vilje, intellekt og følelser) hos offeret/ofrene.

Den fabrikerede og forfalskede energistrøm, som de retter mod ofret, indeholder en bærefrekvens, der er specielt afstemt efter den unikke hjernebølgesignatur hos ofrene for traumabaseret tankekontrol, og de bruger denne strøm til at tilpasse deres (kabalens kloners) hjernebølgefrekvens til ofrets hjernebølgefrekvens ved hjælp af en proces, der kaldes "Alignment", for at efterligne ofrets helt egen EEG-frekvens. Dette opnås ved hjælp af fase-, frekvens- og amplitudemodulation af mine o g andre ofres hjernebølgefrekvenser.

På den måde kan de også skabe et hive mind, der giver dem mulighed for at aflæse, overvåge og manipulere ofrenes tanker, minder og følelser gennem 24-timers neural fjernovervågning og neural fjernmanipulation af ofrenes sind og sjæl (vilje, intellekt og følelser).

Med andre ord blev trangen og de motoriske cortex-handlinger hos kabalens mind control-klon automatisk overført til T.I., fordi de har indoptaget og kortlagt min hjerne. Det er sådan, de dræber målet ved at få tankekontrolofferet til f.eks. pludselig at rykke i rattet, mens det kører, eller rykke i pistolen, når det forsøger at samle den op fra bordet osv.

Mine håndteres følelser, tanker og minder kan og bliver overført til T.I., det traumabaserede mind control-offer, på et splitsekund med lysets hastighed (energi bevæger sig med lysets hastighed) i realtidsscenarier og bliver brugt på mig og millioner af andre ofre, hvoraf de fleste ikke engang er klar over, at de er mål for denne teknologi, på daglig basis for at forvirre og desorientere T.I.

For at deres teknologi kan fungere effektivt, er de nødt til konstant at holde mig afskåret og isoleret fra resten af samfundet, fra enhver form for ekstern indblanding, fordi den eksterne indblanding skaber kaos i deres neuroprogrammering.

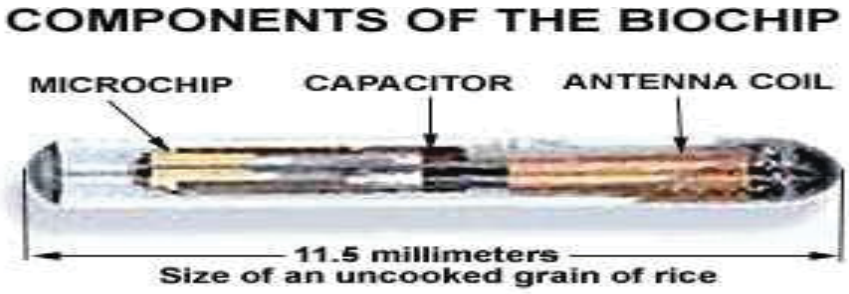

2)

WHO

"Jøder står bag det hele" - Alan Landis, målrettet person og jøde

"Mange mennesker vil blive rekrutteret til at deltage. Ideen er, at du får så mange mennesker som muligt til at deltage i torturen. Logikken er, at jo flere mennesker du kan få med, jo mere hjælp får du til at dække over det, og jo mindre sandsynligt er det, at det bliver afsløret." (Rich, s. 57)

"Civile spioner, også kendt som "Covert Human Intelligence Sources", rekrutteres fra alle niveauer og sektorer i samfundet."
("Zersetzung - Det østtyske hemmelige politis metode til psykologisk nedbrydning", s. 3)

Hvem er de egentlig? Hvorfor deltager de?

Deltagerne kaldes i daglig tale "perps", en forkortelse for gerningsmænd, da de er medskyldige i terrorhandlinger mod andre, som de ofte rationaliserer som "sikkerhed og tryghed", idet de opretholder det, som medierne har fået dem til at se som en "ædel sag". Deres bagtanker, som de måske endda skjuler for sig selv, er magt, materielle belønninger, social prestige og en følelse af at høre til (penge, stoffer, kortere fængselsstraffe), (ansættelses- eller forfremmelsesmuligheder i deres organisation eller gruppe som f.eks. kirker eller antifa).

Definition af en gerningsmand: Indenlandsk terrorist - civil rekrut'

Men jeg tror, at de test, der gives til alle rekrutterede gerningsmænd, ikke er for at vise, at de er "SÆRLIGE" på normal vis, men "SÆRLIGE", fordi de opfylder specifikke PSYKISK-PATOLOGISKE PROFILER, hvilket gør dem til UDMÆRKEDE kandidater til at blive rekrutteret, at der er forskellige patologier hos de rekrutterede, der skal v æ r e t i l stede i dem, og at de;

UDVISER forskellige træk, der er NØDVENDIGE for at ramme uskyldige mennesker - uden spørgsmål, u d e n forbehold, uden anger og mest af alt uden hensyn til d e t målrettede offers liv og/eller menneskelighed.

Antisocial personlighedsforstyrrelse alias sociopat og psykopat

Symptomer på antisocial personlighedsforstyrrelse kan omfatte:

Manglende respekt for rigtigt og

forkert Vedvarende løgn eller

bedrag

Bruger charme eller humor til at

manipulere andre Tilbagevendende

problemer med loven Krænker

gentagne gange andres rettigheder

Børnemishandling eller vanrøgt

Intimidering af andre Aggressiv

eller voldelig adfærd

Manglende anger over at have skadet andre

Impulsiv adfærd

Omrøring

Dårlige eller voldelige forhold

Uansvarlig arbejdsadfærd

Narcissistiske personligheder,

Narcissistisk personlighedsforstyrrelse er kendetegnet ved dramatisk, følelsesladet adfærd, som er i samme kategori s o m antisocial og borderline personlighedsforstyrrelse.

Symptomer på narcissistisk personlighedsforstyrrelse

kan omfatte: Tro på, at du er bedre end andre

Fantaserer om magt, succes og tiltrækningskraft Overdriver

dine præstationer eller talenter

Forventer konstant ros og beundring Tror, at du er

noget særligt og handler derefter

Undlader at anerkende andres følelser Forventer, at andre

følger dine ideer og planer Udnytter andre

At udtrykke foragt for dem, du føler er

mindreværdige At være jaloux på andre

At tro, at andre er jaloux på dig

Problemer med at bevare sunde

relationer At sætte urealistiske mål

At blive let såret og afvist At

have et skrøbeligt selvværd

At fremstå som hårdhudet eller ufølsom

Der er en endeløs strøm af, hvem perkerne er, men ud fra min egen erfaring med målretning er det en kombination af flere forskellige borgerorganisationer og/eller -grupper, som psykologisk manipuleres til at deltage, HERMED - FÆLLESSKABSBASERET MOBNING.

En blanding af mennesker, der er lydige over for autoriteter, følger dem og har deres egne interne dæmoner, der skal dræbes, og som let kan manipuleres af lederne inden for deres RESPEKTIVE ORGANISATIONER OG / ELLER Trossystemer af den bagvaskende og injurierende propaganda, der sælges til dem, for at manipulere dem til at blive selvtægtshadere, der handler på dette had via organiseret forfølgelse og elektronisk chikane.

REKRUTTERNE kommer fra alle samfundslag og trosretninger, og inkluderer slet ingen trosretninger - hvad ALLE REKRUTTER har til fælles er deres blinde lydighed over for autoriteter og deres villighed til at købe ind i propaganda, smædekampagner, bagvaskelse og injurier af et andet menneske, men mest af alt er de let PSYKOLOGISK MANIPULERET af dem, der leder dem.

De vil bruge de våben, som deres organiserede terrorledere giver dem, og affyre dem, når d e får mulighed for det.

Disse rekrutter har en krigslignende mentalitet og er flokorienterede, som kun ønsker at ødelægge menneskeliv.

Jeg har fundet ud af, at der er tre typer af

gerningsmænd. 1 Hård kerne-rekruttering

2. Missionsforbryder

3. Den, der søger spænding.

Disse er taget fra Hate Groups opdeling af de niveauer, som disse rekrutter befinder sig på. Den

hårde kerne-rekrut er en person, der er fuldt indoktrineret i gruppen

Missionsofficeren tror på sagen og kan derfor udsendes til at udføre missioner for gruppelederne på deres anmodning og efter deres behov.

Spændingssøgeren er en person, der ikke er helt rekrutteret, men som er nysgerrig på, hvad der foregår, og som derfor a f o g t i l vil deltage i terror- og hadhandlinger.

Hvis du er en hard core-rekrut for gruppen/sagen, er du helt afhængig af den følelse af magt, det giver dig at terrorisere, forfølge, mobbe, skræmme, torturere og skade målpersonen så meget, at den går til grunde.

Missionsforbryderen føler den samme følelse af afhængighedsskabende kraft, men vil gerne deltage, men har stadig en lille kapacitet til at gå væk og leve i den virkelige verden.

Den spændingssøgende får en smagsprøve på power-toxinen, og alt efter hvordan den får dem til at føle sig, vil de bevæge sig ind i sektoren Mission Offender eller Hard Core Recruit.

3)

LØSNINGER TIL MÅLRETTEDE PERSONER

Indsamling af beviser/afsløring af gerningsmænd:

Det udstyr, der er beskrevet nedenfor, bruges til at overvåge

gerningsmændene i hemmelighed:

mobiltelefon i armbånd, der vender
fremad spionkamerabriller (~$100)
pinhole-kamera i hat

håndholdt lydoptager (bruges især i tilfælde af kommunikation med offentligt ansatte for at have en optagelse af transaktionen som forsvar mod falske anklager og/eller løgne ved udeladelse) (~$50-80)

Tyverialarm med snoretræk (til at slå alarm ved overfald) (~$40-50)

lufthorn (til at blæse på gerningsmænd)

bilkamera (for og bag)

cykelhjelms-kamera

Digitalkamera (med 32 GB sd-kort)

telefonmikrofon (gør det muligt at optage telefonsamtaler) på

ejendommen (infrastrukturel sikkerhed):

Panorerbare bubble dome-videokameraer (med zoomfunktion);

bevægelsessensor trådnet dækket af bevægelsessensor-

oversvømmelseslys

Hegn (pigtråd; stenmur med hække; smedejernsrækværk)

voldgrav med spidse træstammer, der stikker ud, og indtrækkelig/aftagelig bro over ('chicken

walk') vagthunde (advarsel: fare for, at de bliver dræbt, forgiftet eller tortureret af

gerningsmændene)

Alarmsystem (helst ikke drevet af et kompromitteret sikkerhedsfirma - det er de fleste)

Flere boltlåse på indvendige døre (i midten og over og under midten af dørkarmen; svejset til metaldøren)

Døre skal være af massivt stål med forstærket dørkarm (sparkplader af metal, hvis døren er af

træ; også plade til at forhindre indbrud ved at save dødbolte over med et nedstrygerblad).

Barrierer på tværs af vejen til boligen (f.eks. træstammer, tunge ståltønder eller cisterner)

trådnet skruet ind i vinduer på den indvendige

telefonmikrofon

bo sammen med en anden betroet person eller en anden godkendt TI (advarsel: falske TI'er findes i overflod - vær yderst forsigtig)

kulilte- og andre typer gasdetektorer (til at opdage gas, som gerningsmænd kan pumpe ind i din bolig)

bug sweeper (opdager rfid-implantater og andre bugs, som gerningsmænd har

plantet i boligen) geigertæller/dosimeter (billige bærbare sovjetiske

vintageversioner er tilgængelige)

emf-måler (acousticom er et velrenommeret

mærke) afskærmende stof (f.eks. sølvfiber)

Styrofoam-panel dækket med flere lag af flere lag aluminiumsfolie, der dækker alle vægge

aluminiumsbekl

ædning

blymaling

metalplader skruet fast i vægge indvendigt (skal overlappe eller have ekstra metalplader, der dækker revner)

fugemasse eller syntetisk harpiks eller fyrretræssaft langs gulvbrædder (for at forhindre gasser i

at trænge ind i boligen) myggenet/metalnet omkring seng og over vinduer

blyforede poser/beholdere ('gris')

personlig beskyttelse mod D.E.Ws::

Direkte energikilder kan omfatte landbaserede, satellit-, fly-, drone- og ionosfæriske relæer (GWEN- og HAARP-systemer). Landbaserede angreb kan komme fra udstyr, der er placeret i bygninger, biler og trailere, eller kan være i form af en lille signaludsender, der er skjult i nærheden af målet. Selv om jeg aldrig har set en rettet energienhed, spekuleres der i, a t nogle enheder kan se ud som eller være skjult som en eller anden form for husholdningsapparat, værktøj, stereohøjttaler eller forstærker. Skjulte signaludsendere er små elektroniske enheder, der sandsynligvis ikke er større end en mobiltelefon.

Jamming

Hjemmelavede elektriske og magnetiske jammere som dem på www.us-government-

torture.com/callallfriends.html og www.us-government- torture.com/callfriends.html.

torture.com/countermeasuresNOguaranteeNov2000.htm kan være værd at eksperimentere m e d ; d e n elektriske motorjammer med bare ledninger har vist sig at være særdeles effektiv.

"Mange" såkaldte DEW-angreb er sandsynligvis ikke en rettet stråle eller laser, men faktisk en ekstremt lavfrekvent radioudsendelse, der er blevet moduleret til bølgeformer, der efterligner smerte, lyd eller en faktisk fysiologisk proces i kroppen.

Magneter (N52 neodymium med høj gauss, lille størrelse med afrundede sider: skaber et magnetfelt, der interfererer med DEW'ernes specifikke frekvens og dermed forstyrrer den): bær dem på smykker af rustfrit stål (ørestikker, kæder, armbånd osv.).

Jording (1. ting om morgenen barfodet; trækramning; mokkasiner; alle genererer negative ioner og/eller hjælper med at fjerne positive ioner, der reducerer inflammation)

bevægelse:

at bevæge sig rundt forhindrer/hindrer RNM fra pers side. Når man står foran en computer, f.eks. ved at bevæge kroppen eller sidde i en gyngestol eller bruge en kardiovaskulær maskine.

Scalar Wave disruptor:

1800W/2500W ZVS Induktionsvarmer Induktionsvarmemaskine med kobberrør (køb strømforsyning med det)

ECS-maskine (elektrokraniel stimulering, f.eks. Altered-states.net; cesultra.com) [bruges til at manipulere hjernens bølgeaktivitet for at afbryde neural fjernovervågning og fremkalde bestemte humørtilstande].

Hjernestimulering: Anvendelse: fremkalde bevidsthedstilstande/bestemte hjernebølger til neural remodellering af aksonale forbindelser/synapser, humørtilstande, blodelektrificering, fremkalde udvikling af synapser/modificere hjernearkitektur/præfrontal kortikal konditionering/aktivering; fremkalde t r a n c e t i l s t a n d e , muliggøre fjernsyn/psi-evner) osv. via elektriske, soniske &V visuelle midler:
A) elektrokranielt apparat (lille håndholdt - billigst; typisk direkte transkraniel eller direkte kropsforbindelse via elektroder));
B) RF (radiofrekvensgenerator - typisk den dyreste)
C) Kymatik:[lydgenerator - polyrytmisk musik, f.eks. barok (cembalo/andet), sitar, dulcimer, kompleks trommespil /trommemaskiner (synthesizere)
Hjælper med at forvirre RNM/kortlægning af T.I.-bevidsthed hos gerningsmænd
Når du opdager et elektronisk angreb, skal du bruge hjernetræningsteknologi.

Lyt til subliminale optagelser og/eller polyrytmisk musik, mens du sover, via mp3. Dette bekæmper støjforstyrrelser og v2k-interferens med bevidstheden. Haprsichord og barokmusik anbefales.

Binaural Brain Entrainment-toner:

Binaural Brain Entrainment-tonerne vil hjælpe med at forstyrre de forskellige frekvenser, de bruger til at hjernekortlægge os.

lytte til flere radiostationer på samme tid; og tænke flere tankestrømme på samme tid (hvad Bryan Tew kaldte "at tænke i flere tråde")

Husk, at det hele er kodet og afkodet bio-neuro-fysio-radio-elektrisk MAGNETISIM, REMOTE NEURAL MONITORING, WIRELESS CONNECTIONS UTILIZING EVOKED POTENTIALS/BRAIN WAVES/POLICE BRAIN PRINTS/IRIS SCANNINGER/BIOMETRIKER osv. osv. osv.

Brug af UV-solbriller eller sikkerhedsbriller reducerer adgangen til øjnene betydeligt ved hjælp af linsebrydning og afstandsafskærmning og -opløsning.

BESKYTTELSE MOD VIBRATIONER

Hvis man læner noget op ad vinduet, reduceres vibrationerne betydeligt - f.eks. en tung genstand pakket ind i stof som et håndklæde.

Rife-maskine (radiofrekvensgenerator)

håndholdt zapper ('Hulda Clark'-

zapper)

Pemf-enhed (pulserende elektromagnet) [reducerer inflammation; beskytter mod DEW-angreb].

Magneter:

øge spændingen/booste energifeltet; antiinflammatorisk, hvis der anvendes ~polaritet i magneten; Magnetstol: sammenklappelig metalstol med magneter under sædet, helst med uldtæppe ovenpå (piezoelektrisk effekt). B) Magnetisk seng (magnetisk rullemadras); C) magnetiserede tallerkener/beholdere til mad/drikkevarer.
bæres på smykker (ørestikker, halskæder, armbånd osv.)

Jeg bruger et Exercise-pandebånd til at holde en hel cirkel af magnetbånd placeret mod huden. Sørg for a t dække dine ører, øjenbryn og nakke. Du kan tilføje flere magneter til denne cirkel, især i midten af panden, ved ørerne, ved siden af øjnene ved tindingerne (hvis du har video-i-sindet) og nederst på halsen. Jeg bruger den til at sove med mange nætter, men ikke altid. Nogle dage har jeg den på hele dagen.

Alle magneter skal placeres med nordsiden mod huden.

For at bestemme nordsiden af magneten skal du bruge et vandrekompas, der ligger fladt på bordet, og føre magnetens forside vinkelret på kompasset på bordet. Hvis kompasnålen ikke bevæger sig,

ved du, at dette er nordsiden.

bagbart kunstler som øreprop og placer en magnet i midten

sovemaske med magneter indeni for at minimere D.E.W-angreb i ansigtet

Degauss (Instant Grounding)-spidser:

Placer de samme magneter i nikkelstørrelse i en lille Altoids-dåse, som du kan have i lommen. Brug bagsiden som nordside, så du altid ved, hvilken side du skal bruge. Den passer diskret i din hånd. Før dåsen hen over siden af dit ansigt, ned langs siden af dit hoved, ved tindingerne, hvis du får forstyrrende syner, eller hvor du oplever smerte.

Lav små flade spiraler af en hvilken som helst type kobbertråd, uisoleret.
Tæl antallet af linjer i spiralen til 9 eller 12 på tværs af hele diameteren. Sæt højtalertråd fast på spiralerne. Tape spiralerne fast i nakken, på siden af hovedet, over hjertet, på indersiden af hatten (f.eks.).
Før højttalerledningen under tøjet til dine fødder, og læg også magnetiske printbare ark fra kontorbutikken i dine sko.

Børnesikringspropper malet med grafitpulver eller blymaling

Test dine stikkontakter for at se, om de er blevet magnetiseret. Hold vandrekompasset vinkelret på væggen og før det hen over stikket. Hvis nålen svinger mere end halvvejs, skal du skifte stikkontakten ud. Det er nemt at gøre og kan læres på internettet. Sørg for at skrabe enderne af Romex-ledningerne, der kommer fra væggen, flere gange for at justere elektronerne, før du installerer den nye stikkontakt.

At sove på en vandseng havde den effekt, at "den rettede energi blev fuldstændig jordet".

sko/sandaler med jordforbindelse

Elektrisk jordforbindelse og jordplaner
En aluminiumsskærm, der er elektrisk jordet og dermed danner et jordplan, har den effekt, at den absorberer rettet energi. Læg f.eks. et lagen i sengestørrelse på madrassen med et lagen og måske en tynd vatrondel ovenpå, og forbind skærmen med en ledning eller klemme til elektrisk jord (tredje runde ben på en stikkontakt, koldtvandsledningens metalrør under vasken eller en metalstang, der er stukket ca. 2 meter ned i jorden udenfor). Det er også effektivt at have en elektrisk jordet ledning, der rører ved huden, mens man sidder eller sover.

Afskærmning:

Flyt til et fritliggende hus eller en autocamper. Et sted med færrest mulige a n g r e b s v i n k l e r er bedst.

Et hjem med færre nabobygninger er en meget bedre mulighed end et midt i en u d s t y k n i n g m e d h u s e p å alle fire sider, for man ved aldrig, hvem der kan leje eller købe huset ved siden af. Den inderste del af en bolig kan være det mest sikre område, fordi der er flere vægge mellem dig og gerningsmanden. Boliger med kælder er de bedste. Jo længere du er fra den nærmeste bygning, jo bedre.

Afskærmende maling - revolutionen inden for afskærmningsteknologi.

Et af de bedst sælgende produkter til elektromagnetisk afskærmning er den metalfri højfrekvensafskærmende maling. Den påføres som enhver anden maling. De fleste af disse malinger er velegnede til både indendørs og udendørs brug. Der findes forskellige kvaliteter. Jeg har medtaget to af de mange tilgængelige.

Disse malinger er velegnede til en lang række anvendelser.

Boligområder: Beskyttelse mod HF-stråling fra mobiltelefontårne, tv- og radioantenner, radar, digitale standardtelefoner uden ledning, trådløse netværk og andre last-mile-applikationer. For at forhindre d a t a t y v e r i fra trådløse netværk, for at forhindre aflytning af potentielt aflyttede konferencerum, for at afskærme EMI-følsomme faciliteter og udstyr. Medicin: Beskyttelse af følsomt teknisk udstyr. Andre anvendelser: skoler, børnehaver, hotelværelser, hospitalsværelser, indspilningsstudier osv.

(Ren akryl, HF-stråling + LF-elektriske svejsninger, indvendig + udvendig anvendelse)

Denne maling har en høj dæmpning, selv med et enkelt lag. Dæmpning på 36 dB (afskærmningseffektivitet på 99,98 %) ved typisk dækning i ét lag, dæmpning på 43 dB (afskærmningseffektivitet på 99,995 %) ved typisk dækning med to lag. Denne maling har god vedhæftning på de fleste indvendige overflader, f.eks. gamle emulsionsmalingslag (almindelig indvendig latex- eller vinylmaling), gipsplader, cement, puds, murværk, træ osv. Den kan også nemt dækkes med vandbaseret latex- eller vinylmaling, farven er sort. Denne maling er forstærket med lange ledende fibre, som bygger bro over hullet i undergrunden. Det forenkler processen, så der ikke er brug for en jordstrimmel, især ved udendørs brug. Meget åndbar, fri for opløsningsmidler, blødgørere osv.

Anti-EMF: brug: buffer/afskærmning af elektromagnetiske felter for at forhindre tankekontrol via mobilmaster/elektrisk net/HAARP osv.; Former:A) tøj/stof (typisk sølvfibre vævet sammen med nylonVbambusVbomuldsmateriale.
huer; skyttegravsfrakker; handsker; sokker; ansigtsmasker; osv; B) afskærmende maling til boliger/andre strukturer. Også Shungite-sten og sort turmalin er nyttige til dette formål og har negative ioniske egenskaber til antiinflammatorisk funktion.

Faraday-bure:

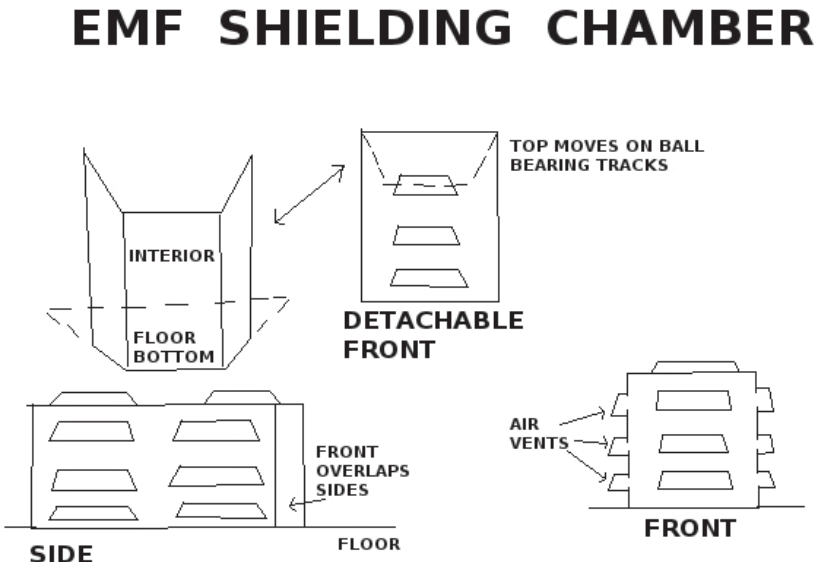

Faraday-bure kan dæmpe elektromagnetisk energi. Stålplader med jordforbindelse af elektrisk ledning o g 50 % sølvstof kan udgøre hovedbasen i strukturen. Mu-metal og SiliconSteel kan tilføjes i kritiske områder (hovedregionen) for at dæmpe lave frekvenser, som er din største fjende. Til sidst omslutter du strukturen med sølvstof, f.eks. 50 % sølv Argenmesh. Blyplade eller PolyTungsten-plade er ikke påkrævet, men det er en ekstra beskyttelse mod højfrekvent ioniserende energi (og akustisk energi). Metalplader: (nedenfor er et eksempel på et sove-/sikkerhedskammer) brug: 20 til 30 gauge stålplade (med jernindhold - ikke rustfrit stål) kan være effektiv mod lavere elektromagnetiske energier, når den er elektrisk jordet. Jeg vil anbefale at teste integriteten af din elektriske jordforbindelse med et lille voltmeter. (20ga = ~1mm tykkelse & 30ga = ~ 0,3mm tykkelse).
Andre ideer til afskærmning af faradaybure er: metalbadekar ombygget som ovenfor; trærammekabinet afskærmet med myggenet af aluminium (flere lag) og eventuelt aluminiumsfolie med små huller i.

Stålplade:

Stålets jernindhold kan påvirke den magnetiske komponent i elektromagnetiske transmissioner. Stålets kulstof kan virke mod den elektriske komponent.

Bly (Pb):

1/4 tomme tyk blyplade foldet i flere lag efter behov kan give effektiv dæmpning af ioniserende og akustiske energier. Det er formbart og kan foldes med et vist tryk og skæres med en hobbykniv. Bly er en gift og skal håndteres med forsigtighed.

Brug bly-"grise" til at opbevare elektronisk udstyr for at forhindre emp-angreb (elektromagnetisk puls, også kendt som "e-bombe"-angreb); også blyforede tasker

Gummi:

Bademåtter af "naturgummi" eller trædesten af gummi (pavers) har vist sig at være effektive som lyddæmpere (SKAL være naturgummi). Fem eller flere måtter (eller flere belægningssten) kan rulles eller stables sammen og tapes fast som et bundt.

Andre afskærmningsmaterialer: fjer; ægte uld; læder; silke

Cementeret kælder som afskærmning:

Cement giver dækning mod elektroniske angreb (mikrobølger, elektromagnetisme og laser). Min kælder er cementeret overalt bortset fra nogle af væggene og loftet.

3 ting, som er vigtige for TI'er at have på:

1- Ledningsvest

2- Blyhat

3- Sølvforet kasket

Jeg mener, at 0,175 mm er den ideelle "gyldne middelvej" - den beskytter, men man kan have d e n på hele dagen, uden at vægten slider på en.

Blygardiner

kobberfolie; grill- og bageplader (med kobber); skrubber af kobbernet bly- eller

grillmaling (sættes på bagsiden af spejle for at afbøje DEW-emf)

En tekstilbalsam kaldet AegisGuard LL, som fås

fra www.blockemf.com og www.aegisguard.com, der tilsættes til vasketøjets sidste skyllecyklus, mens det er i vaskemaskinen, resulterer i, at tøjet

Mylar-tæpper med høj klassificering

til vinduesfarvning (f.eks. Florida)

kædebrynj

e silikone

tøj af sølvfibre (dæmper emf og energifelter samt ødelægger bakterier) og tøj af læder og gummi (hjælper med at dæmme op for emf)

røgelse og brænderøg (blokerer stråler fra lazere/skalarvåben)

tåge (forstyrrer strømmen): brusere og

dampmaskiner/fordampere

lindrer den altid så udvaskede trætte følelse. Det er meningen, at det skal hjælpe til øjeblikkelig årvågenhed og til at tænke mere klart. Det er blevet afprøvet og ser ud til at fungere godt. Det involverer ganske enkelt en sprayflaske fyldt med vand (omkostningseffektivt).

Personlig sundhed:

forbinder sig med naturen for at nulstille menneskets biorytmer:

Man kan skabe en indre vibration efter eget valg, som kan modvirke/blokere/overstyre enhver indtrængende/indkommende ELF-frekvens.

Sort tøj er en glimrende måde at undgå hovedpine på. Sort farve filtrerer de mest skadelige mikrobølger; jeg synes, det er bedre at bruge naturlige fibre som bomuld eller uld.

Fjern spåner (de tiltrækker radiobølger og genererer metaldampe, som forgifter kroppen - hvis det er nødvendigt, bør man kun bruge kompositspåner).

ikke gå til tandlæge (implantater; rfid-chips)

Tysk ny medicin

Ozongenerator (til atmosfære og destilleret drikkevand)

Plasmagas/zonegenerator: renser luft, dræber patogener, øger ilt/ozon i væske/vand, indre kropsrensning. Iltsinglet i O3 bryder af og binder sig til patogener osv. og ødelægger dem via redoxreaktioner;

tøj af naturfibre (hør, silke, bomuld)

øreproppper

Maskiner med hvid støj (ventilatorer osv.)

musik (cembalo; instrumental polyrytmisk - hjælper med at forbedre hukommelsen og komplicere hjerneaktiviteten for at kaste gerningsmændenes RNM-forsøg af sig

bønnemåtte/meditationsmåtte:: i)uld(magnetisk resonans/piezoelektrisk effekt)
ii) orgonit-tæppe (ovenfor) lagdeling af organiske/uorganiske materialer (f.eks. kulstofståluld og uld) iii) yogamåtte (bambusrør/kurveflet/naturmateriale);

ION-generator: renser luften, reducerer inflammation/DOR (dødelig orgonenergi);

Kromoterapi-farvelys: kranse eller pærer: aktiverer tilsvarende chakraer via sympatisk vibration

Rød varmelampe/nærinfrarød sauna (rød pære/farvet lys):
trækker giftstoffer ud af kroppen; fremkalder svedtendens;
igangsætter leverafvænning via sympatisk resonans af vibrationsfrekvens (rød); brug i dagtimerne fra du vågner, aftagende når natten nærmer sig

Rav/orange lavt blåt lys: reducerer hormonelt/stemningsændrende blåt lys; brug wrap around-briller (uvex); pærer; computerskærme (farvefilm)

'Violet ray machine'/håndholdt højfrekvent el-terapi instrument: beroliger nerver; smertestillende; lokal sterilisering; eksfoliering; ødelægger kræftfremkaldende modermærker/tumorer; fremskynder blodcirkulationen; øger vævets cellulære metabolisme; anti-rynke; stimulerer lymfedrænage; nedbryder forkalkning; brug på: led; muskler; blodkar; pletter;

Krystaller:

A) Smykker: om halsen (vedhæng); håndled (armbånd); på kroppen (brocher osv.).
B) miljø (under/over/omkring): seng/bad/elektronisk udstyr etc.) C) mad/vand Anvendelse:
aktiverer chakraer; bringer energi ind; forstærker **det** morfogene felt/energikroppen;
forbedrer selvets resonans/integritet; strukturerer vand; fremmer vækst etc.
(anbefaler beskyttelsessten som shungit; obsidion; onyx; også morfogent felt/auraforstærkende sten som rubiner; disse kan fås billigt, hvis de er laboratoriefremstillede)

kobberhalskæde med magnetlukning og tilføjede en elektronisk modstand på mere end 15000 ohm.

Musikinstrumenter:
A) bongo: fremkalder trancetilstande/ændrede bevidsthedstilstande;
aktiverer/dæmper stofskiftet osv.; forbedrer sindets/kroppens integritet gennem lydbølgegenerering v e d mekanisk anstrengelse;
B) pan-pipe: som ovenfor + træner vejrtrækningsteknik/lungekapacitet

Denne form for musikinstrument hjælper med at få vibrationer til at fordele sig gennem kroppens lemmer og ændre fysiologien, så RNM forstyrres/forvrænges; fremkalder også trancer, som hjælper med aktivering af højre hjernehalvdel.

--Fordamper: øger H2O i atmosfæren; renser bihulerne; forstærker O2 letter åndedrættet (vanddamp hjælper med at reducere effektiviteten af DEW-angreb): Den kølige fugttåge vil ændre din frekvens, straks hjælpe med at lindre træthed og hjælpe dig med at blive mere opmærksom. Når man dypper hovedet i k o l d t v a n d og lader koldt vand løbe på kinder og hals, aktiveres vagusnerven.

-- Håndholdt vibrationsmaskine: brug: post
påføring af olie for at lette formålet: øger blod/lymfeflow/muskelelektrisk aktivitet; bryder op forkalkning/fedtvæv;

Drikkekar:
i) Glas (helst mørkt pyrex for at absorbere energi/minimere brud/opvarmning i ovn)
ii) krystal (hvis der er blyindhold) iii)sterlingsølv kande/kop (antimikrobiel, sterilisering);
yderligere genstande i karret:
i) shungite[giza-pyramidens dimensioner] (negative ioner/piezoelektrisk/sort absorberer omgivende energi pga. fravær af lys);
ii) sølvbarrer .999(ovenfor);
iii) magnetisering: Anbring beholderen på en magnetiseret jernholdig metalplade/-pande (f.eks. støbejern), magnetiseret af a) N43-N52 neodymmagneter med høj gauss i b) hellig geometrisk opstilling (f.eks. sekskantet/oktagonal cirkel osv.) afhængigt af formålet
c) Placer modsat polaritet på pladen og V rundt om karret via elastik/snor (f.eks. silke, bomuld afhængigt af formålet).
af en bestemt farve, <>elektrificeret via et batteri, der strækker sig fra en kobbertråd, eller placeret i strømmende vand;

oprensningsmetoder (prioriteret rækkefølge):
1) kildevand 2) destilleret (lav dit eget destillationsapparat - STC);
3) R.O.S (omvendt osmose); undgå alt alkalisk/struktureret vand; mindre drikkekar: ~250 ml + pyrexglasbeholdere/ større til at passe over og tjene som støvafdækning/opbevaring i køleskab/minimere brud

Tungeskraber: formål: at fjerne rester fra tungen; muliggør optimal udskillelse af fordøjelsesenzymer ved at udsætte smagsløgene for kemikalier i maden; helst sterling sølvbestik/tråd eller silikone-redskab

Tandbørste:
Soladey titaniumdioxidstang med solpanel (genererer negative ioner, d e r nedbryder bakterier, når de aktiveres af lys via solpanel og via ionisk s t a n g , d e r kommer i kontakt med spyt); hampepinde er et alternativ til børstning med ovenstående

Neti-potte: fjerner slim i bihulerne Fodbad:
genererer vibrationer/varme; bruges sammen med magnesiumsulfat (epsom-salte) til at fjerne indre toksiner via sålerne/øge magnesium for antiinflammatorisk/ernæringsmæssig status

Spidse zoneterapisandaler ('spikes'): helst sandalsåler af træ eller jern med udskårne tværmønstre for at skabe 'spikes'; gør det muligt for fodsålerne at ånde/svede til detox; aktiverer zoneterapipunkter; forbedrer sindets/kroppens integritet

Tyngdekraftsfodret lavementspose: Mindst 1,5 liter; tarmrensning/administration af væske til retentionslavementer (f.eks. kaffelavementer, der renser leveren)

Sterlingsølv [bestik/tallerkener/kander osv.]: se ovenfor
+ byttevare i nødstilfælde

kolloidt sølv: antipatogene/mikrobielle/bakteriedræbende nanopartikler af .999 sølv genereret via elektrisk strøm i . 999 silver bullion V wire via krokodillenæb

Eksfoliering:
formål: fjernelse af hudceller for at give porerne mulighed for at ånde/svede for at afgifte kroppen/flytte lymfevæske rundt i lymfekarrene via mekanisk tryk:
A) klud (bodyshop-fin nylon/sissel fiber klud); B) loofa (marine plante segment brugt som børste);
C) Hovedbundsbørste (stiv børste af vildsvinehår);
D) hovedbundsmassagebørste (runde træbørster til stimulering af hovedbund/blod/lymfe-flow)

Tandkødsstimulator: opbygger tandkødsvæv gennem irritation af tandkødet; igangsætter vækstrespons; forankrer tænderne i munden; reducerer tandkødsbetændelse;

Pyrex-glassugerør (pipette/siliciumrør): formål: undgå emaljeskader fra frugtsaft/syre

<u>Sanitet:</u>
Tandbørsteæske med UV-lys
lille lufttæt
vakuumforseglingsbeholder
tyggegummi
stimulator+refills
tandbørste(soladey+udskiftningshoved
er)
barberknive+blade+lille børste

negletrimmer
mekanisk næseborstrimmer
loofa (eksfolierer)
hovedbundsbørste
(vildsvinehår)
hovedbundsstimulator
~ion/03 generator
pot(bedey)Vbedey tilbehør
lavementpose
ekstra jomfru kokosolie (oil pulling; balsam for huden)
Græske
sæbehåndklæder med
olivenolie (x2 store; x1
lille)
bagepulver (tøjvask; tandbørstning) eddike
(opvask)
detox: aktivt trækulspulver
spiseligt ler (ca+ montmorillonit; zeolit)
epsom-salt (magnesium-kilde-beroliger/afslapper); kiselgur (væggelus - sættes rundt om sengestolper)
vanddestillationsmaskine
brintoverilte+dråbetæller (sårskylning; fjernelse af ørevoks-STC) eksfolierende
klud (x2)
carmex; vaseline

TRÆNINGSUDSTYR:

Pinhole-briller: styrker øjenmusklerne; reducerer lysstyrken og giver mulighed for indre syn

Trampolin: flytter lymfe rundt i kroppen/lymfekar/træner indre organer via g-kræfter genereret ved stød; opbygger immunitet derved; også afgiftning; proprioception (bevidsthed om kropsposition)/balance; helst firkantet form, da der er mindre eversion af foden/potentielle skader;

--Kosteskaft: /4-6'long/1"dia.wide;
formål: rygmarvstræning (rygmarvsmuskler; mellemhvirvelskiver - gå i et kontrolleret jævnt tempo, ikke for kraftigt, og hold altid kropsmusklerne spændte; drej rygsøjlen frem og tilbage <-> fra side til side 2o-3o gentagelser hver

-Håndpressere:
A) multi-spring old school spring squeezer; formål: styrker 'lukket knytnævegreb'; malker blodårer i armene; flytter lymfe/blod rundt i kroppen; øger den elektriske aktivitet i hænderne;
B) fjederklemme (v-formet/enkelt fjeder) formål: træner hånden på en anderledes, akavet måde - anbefales ikke;

Pull/chin-up bar/legepladsudstyr: lige/teleskopisk stang; kan installeres i dørkarmen (til ryg og arme); den bedste slags er multi-vinklet

Kardiovaskulært udstyr:

formål: gentagne bevægelser af store muskelgrupper, der øger det kardiovaskulære systemiske stofskifte; lungekapacitet; sved/afgiftning; elektrisk muskelaktivitet

A) elliptisk: anbefaler magnetisk modstand, hvor den ene magnet kan flyttes tættere på eller længere væk fra den anden for at øge eller mindske modstanden;
B) Stationær/liggende cyklus: samme princip som A);
C) cykeltræner: flydende eller magnetisk stationær 'træner' til brug sammen med konventionel cykel. advarsel: de fleste genererer for meget støj; kan også slide på mellemkødet og forårsage impotens
D) cykel;
E) Snesko;
F) vandresko

Personlig overlevelse (B.O.B- 'bug out bag'; ramme-rygsæk i militær stil) kilde: militært overskud; genbrugsbutikker; garagesalg
Kilder: genbrugsbutikker; grossister; garagesalg; familiearv; internet osv.

Personlig påvirkning (på kroppen):
Polarsovepose (ande- eller gåsedun)
dunfyldt parka
uldtøj ('bush'-jakker/bukser)
pelsbeklædte læderhandsker med
handsker
polarstøvler ('mickey mouse'-stil)V mukluks+ekstra
snørebånd ansigtsbeklædning (balaclava)/dynefyldt eller
filtet ansigtsmaske uldsokker (ydre); nylon indre
ramme rygsæk pelshue (ushanka style) mokkasiner

yderligere overlevelsesudstyr;

brand: lightere (zippo; bic); vatkugler dyppet i vaseline; gnist
Lighter/ildstarter (magnesium osv.); vandtætte tændstikker; lommelærke med petroleum/tændvæske; tændvæske (tørrede pinde osv.)

vand: ozongenerator (miniature, batteridrevet); kolloid sølvgenerator (miniature): 9 volt-batterier+startkabel+alligatorklemmer+.999 sølvtråd; sølvbarrer; bærbar filtreringsenhed: lifestraw, katadyne-filter; kop i rustfrit stål på termokande (opbevar alle ting indeni)

hygiejne: håndvask; sæbe (100 % olivenolie); kokosolie; tandbørste+rensemiddel; saks; barbermaskine+blade; hydrogenperoxid; bagepulver; vaskeklud; øjendråber; tandkødsstimulator; hovedbundsbørste; loofa; eksfolieringsklud; pimpsten; negleklipper; q-tips; spejl i rustfrit stål; øreproppper; høreværn til skydning

tøj: langt undertøj (uld); boksershorts; sokker (ekstra); ekstra sko+snørebånd; pengebælte (dyrelæder); trøjer; handsker (sikkerhed)

1. hjælpskasse: barberkniv; stik-/giftsæt (hvepse; flåter; slanger osv.); synål+tråd; cayenne; strækbandage+skinner; bandanaer (bomuld og hør); aktivt kul i fødevarekvalitet; zeolit/terramin-ler

Kommunikation: kompas, kort, mobiltelefon, ID (hvis der er problemer med offentlige myndigheder, f.eks. ved ansættelse), spiselige planter, 1. hjælps-pjece.

Søvn: sovepose+rulle/måtte; uldtæppe

Bevaring af info/data: flere computere; eksterne harddiske; USB; eksterne diskdrev; netledninger; cd/dvd-rw'er (brændt info i hardcopy); batteridrevet walkman/discman (+batterier; cd'er; kassettebånd); datalagring på magnetbånd; kondensering af trykt tekst (print bagfra og frem; lille skrifttype)-> laminer infografik/vigtige dokumenter, der skal scannes og genbruges/offentliggøres.

Fødevarelagre: tørret frugt; nødder/frø (mandel-/jordnøddesmør); gurkemeje; stivelse (havre, ris osv.); urter; krydderier; chlorella-tabletter; tørret tang; sardiner; ghee; voksbehandlet ost; kasser med tørret frugt

værktøj: multiværktøj; hammere (klo; slæde); save (hakke; træ); skruenøgler (justerbare); skruetrækkere (multi-bit); brækjern; trådklippere/strippere; søm/skruer (store; små; mellemstore); elektrisk boremaskine; generator; plastforseglelige gaskander; sekskantnøgle; økse; låsetang; glasskærer;

Mad: mindst 2 måneders forsyning til enhver tid
Vand: store kander fulde (100 L hele tiden) (helst R.O.S V-destilleret)

Teknikker til at klare sig:

3. øje meditation + zen satori teknikker (løsrivelse fra det rumlige og tidsmæssige plan, dvs. mayas slør))

Mantraer (Aum)

Netværk med velafprøvede T.Is for at dele information og for gensidig hjælp og støtte.

bofællesskaber (24 timers sikkerhed/overvågning af lokaler + vidner for at undgå at blive narret i falske flag)

At afsløre forbrydelsen:

Propaganda:

(henviser til gangstalking-hjemmesider og citerer jøders antihvide udtalelser. Budskaber, der er korte, præcise og fremkalder en følelsesmæssig reaktion hos seeren, f.eks. skam, skyld, vrede, forargelse samt interesse for den skjulte hånds terroraktiviteter. Eksempler kunne være: "Community Policing is Terrorism"; "Gangstalking"; "Spy Society"; "Gangstalking is Terorism", ved hjælp af f.eks. QR-koder til webadresser og/eller hjemmesidens domænenavn: f.eks. stopgangstalkingcrimes.com).

bannere i vinduer

pengesedler med beskeder stemplet med permanent tusch ved hjælp af justerbart forretningsbrevstempel

kridt (fedtet slags - neon får bedst

opmærksomhed) send flyers til medier og

andre mennesker

pjecer; foldere; klistermærker (på bilens vinduesviskere; smidt ud af bilen på folks græsplæner; sat op på offentlige steder: busstoppesteder; osv. advarsel: vær opmærksom på lokale love og vedtægter for at undgå juridiske problemer, f.eks. love om henkastning af affald; hærværk; gener osv.)

føre en daglig dagbog og overvåge og registrere alle begivenheder døgnet rundt.

Indsaml lyd- og videobeviser om alle gerningsmænd; lav dossierer om hver enkelt person. De fleste T.Is får tildelt 20 gerningsmænd hver.

videooptagelse af emf-måleraflæsninger af DEW-angreb på ejendom og udpegning af

deres placering sociale medier og online-aktivisme:

memes og links til hjemmesider eller forum for at sprede budskabet (som ovenfor)

e-mail: anonyme masse-e-mails og faxer til organisationer; nøglepersoner opretter en hjemmeside eller et forum til samfundsdiskussioner samt gruppe- eller person-til-person-samtaler på lyd- og videoplatforme

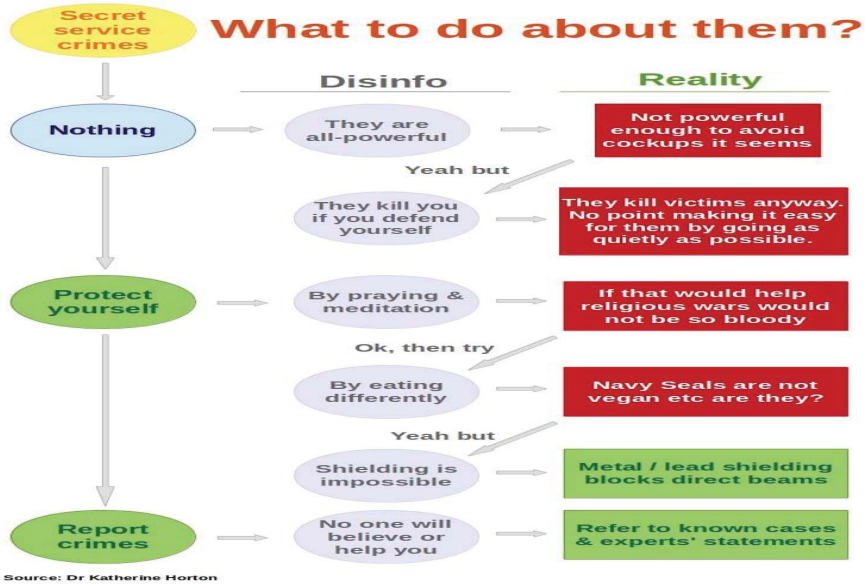

Omgang med politiet:

"Jeg er på en terrorliste" (dette indikerer for dem, at de ikke må blande sig i dine aktiviteter, men blot overvåge dig på afstand)

"Jeg forbeholder mig alle rettigheder ... er jeg fri til at gå" (råd om

fri mand på landet) 5 ord: "Jeg har ikke noget at sige"

"Jeg er repræsenteret af en advokat": angiv advokatens navn

Hvis du bliver taget i at videooptage folk osv.: "Jeg dokumenterer ulovlig [... navn på alfabetisk agentur eller udelad...] overvågning og stalking mod overvågning" (Stephen O'Keefe) advarsel: forsøg at undgå at være iøjnefaldende

Hav tekniske diagrammer af D.E.W.'er og mikrobølgevåbenteknologi til rådighed for at bevise eksistensen af sådanne, hvis det skulle være et stridspunkt.

sikkerhed

udvendigt:
hængelåse: de er kun så stærke som de døre, de lukker: jo svagere døren er, jo mindre værdifuld er en højsikkerhedshængelås
Grade 6 højsikkerhedshængelås (stor stil)

Sargent & Greenleaf (S&G) 951 eller 833 hængelås; Abloy Protec2 PL 362 Shrouded Hærdet stål hængelås (Finland); Anchor Las 590-6 hængelås (Sverige); EVVA MCS Shrouded hængelås (Østrig): denne magnetiske lås er måske den sværeste at dirke op.

Mindre hængelåse: S & G-hængelås med

hjulkombination sikkerhedskameraer på ejendommen:

bevægelsessensor; oversvømmelseslys

gulvboks (helst nedsænket i beton; fotografer genstandene, før du forlader boligen af hensyn til ansvar/forsikring)

Døre:

ståldør

indvendig

t:

Lås

Abloy Protec2 Jimmy Proof Deadlock Deadbolt; BiLock Jimmy Proof Deadlock Deadbolt;

tape de døde bolte ind i låst position, når det er muligt, for din egen sikkerheds skyld.

dørforstærkning :

DJArmor Platinum Jamb Armor Combo Kit til standarddøre

dødbolte:

Ekspanderende bolt til Abloy-dødbolte

alt det ovenstående fra: https://securitysnobs.com/Deadbolt-Bolts/

Hasps:
HS1 Kraftig haspe- og

hæftekæde:

Kæde i hærdet borstål af høj kvalitet
https://securityforbikes.com/products.php?cat=Chains+%28uden+hængelåse%29

rejser:

bærbare dørlåse:

Calslock; MasterBolt; Addalock; Qicklock bærbar rejsedørlås; Pocket Lock bærbar dørlås; vinduer: indbrudsspærre; metalnet; fjederbelastet ekspanderbar spærre; sikkerhedsfilm (til at forhindre indbrud);

bunden af døren:

DoorJammer Portable Door Brace; Wedge Door Stop Security
Alarm; Door Barricade Brace Night Security Lock: f.eks. nightlock
($40)

køretøjets sikkerhed:

Sikkerhedsfilm
Bagagerumslås (på hjul)
club-style-lås på rattet)

instrumentbrætkamera

køretøj:

Mul-T-Lock (jødisk firma, desværre) dør:
ArmaDLock
gearskifte: MVP 45

personligt forsvar (vær opmærksom på lokale love):

beskyttelsesudstyr: hjelm; ansigtsmaske; skinnebensbeskyttere; skudsikker vest
blad: bukselommer: fjederbelastet foldekniv; fast blad; stor machete
sammenklappelig stav (friktion)
Et stumpt instrument:
Handsker med stålhagl eller kevlar-knoer;
baseballbat (aluminium); sammenklappelig stav; kubaton eller abeknytnæve på
nøglesætpistoler:
Riffel: sako; winchester 270.; med natkikkert
håndvåben/sidevåben: ruger mark 3 eller 4; .38 special revolver blå-sort metal.357 smith and wesson revolver
haglgevær:12 gauge pump action semi-auto haglgevær
Halvautomatisk (repeterende) militærriffel: M-16; SKS
maskinpistol (smg): H&K MP5; MAC-11; Scorpion machie pistol bb
gun: pistol og riffel + blykugler
våbenlåse+nøgler;våbenrengøringssæt (olie; klude; børster);

[hjemmelavet] kropspanser (kevlarhjelm + ballistisk ansigtsskærm/ansigtsmaske/kevlarvest; ballistisk skjold)

hjemmelavede våben (i en WROL/SHTF-situation):
(slå op på internettet for instruktioner): peberspray; mikrobølge-maser/herf-pistol;
bedøvelsespistol; rørpistoler; hjemmelavede træknojern (mahogni/kirsebærtræ; teak)
barberkniv; blyfyldt stok;

Undgå falsk diagnosticering af psykisk sygdom:

"Helt ærligt anbefaler jeg på det kraftigste, at du holder sammen på dine evner og undgår at gå til fysioterapeuter og psykologer, for det mønster, der tegner sig, er, at de i høj grad er medskyldige i disse operationer."- The Investigative Journal interviewer Julianne McKinney, 19. april 2006,
Emne: Direkte energivåben og bandeforfølgelse

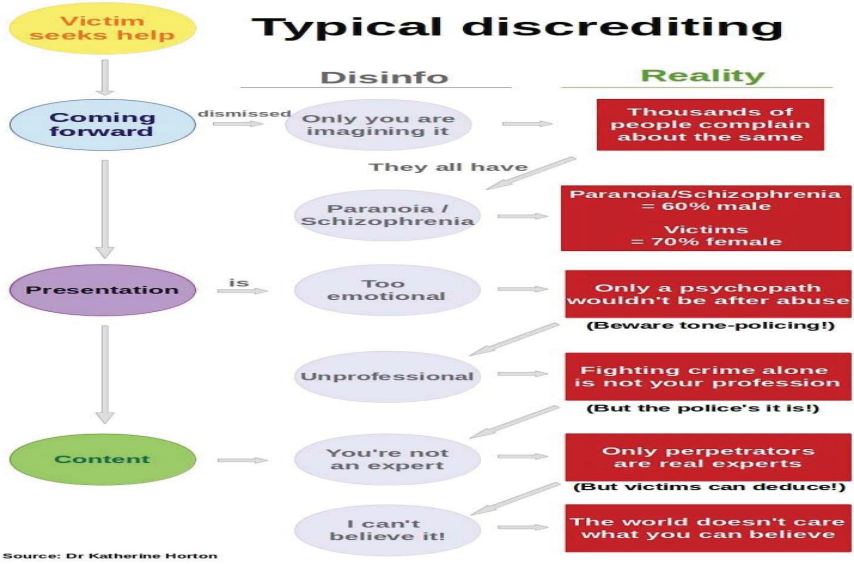

"Hvis du opsøger en psykolog som følge af mobbning/organiseret stalking, kan du blive fejldiagnosticeret med en psykisk lidelse."
(Rich, Statsstøttede terrorkampagner: Den skjulte ondskab",s.48)

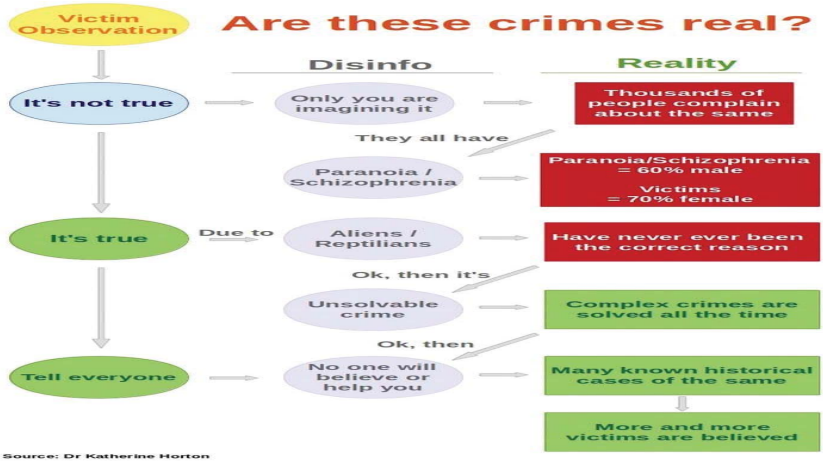

håndtering af psykiatere og 'professionelle inden for mental sundhed':
altid kun formidle bogstavelig mening og fremstå så 'gennemsnitlig'/normal som muligt uden idiosynkrasier, der kunne fremstilles som 'symptomer' på 'psykisk sygdom'.
sig kun "Jeg er ikke til fare for mig selv eller andre"
Sørg for at få informeret samtykke, hvis du bliver pålagt en "behandling"; giv ikke samtykke i det omfang, det er muligt uden at give staten mulighed for at retfærdiggøre fysisk magtanvendelse eller indespærring af dig.
Hvis du er indlagt, skal du opføre dig så normalt som muligt og trappe ud af medicinen så hurtigt som muligt.

Hvis du er indlagt på en institution, skal du sørge for at sige, at du indkalder til et undersøgelsespanel, som skal sætte gang i en proces, der gør dig i stand til at komme ud af institutionen. (Dette gælder for Canada.
Tjek lokale etiske regler og parametre, som "professionelle" inden for mental sundhed skal gennemgå i deres "service". Kend dine rettigheder).

Håndtering af implantater:

Hvor eller omkring sig har man magneter til at forstyrre gerningsmændenes

transmission/modtagelse af EMF. Angreb for at kortslutte gennem emp (elektromagnetisk

puls)

Evt. få fjernet implantater hos en troværdig kirurg (hvis man kan finde en, og chippen/implantatet kan opdages)

Undgå tandpleje og tandkirurgi, især hvis det indebærer, at man bliver bedøvet ('bedøvet'), da det er det primære middel til at udføre chipping (typisk placering: højre underkæbe og venstre overkæbe - ruten for vagusnerven, som styrer motorisk funktion). Dette gør det muligt for gerningsmændene at bruge D.E.Ws til at påvirke bevægelsen af T.I.)

Håndtering af RNM (Remote Neural Monitoring and Manipulation):

andre forsvar:

MultiTasking

Lær at multitaske, da multitasking får dig til at tænke i flere tråde. Når du konstant tænker i flere tråde (flere opgaver eller tanker), er der ikke noget sammenhængende mønster, som gerningsmændene kan etablere og integrere i RNM-data. (f.eks.: lyt til polyrytmisk musik, mens du udfører andre opgaver som f.eks. cembalo; brug ECS-maskine og/eller rife rf-maskine);

Med andre ord forhindres "integrationsafslutningen" mellem RNM-systemet og din hjerne, og uden din reaktion på den specifikke "impulsindsprøjtning" går RNM-verifikationsprocessen i stykker.

Hvis du ikke er opmærksom på denne konstante mentale manipulation, vil systemet begynde at forme dine tanker o g din adfærd. De vil bruge dette til at [forsøge at] begrænse dine tanker og din adfærd ved at blokere [forstyrre] din hukommelse og tankeproces, mens disse forslag (indsprøjtede impulser) gives, forstyrrelsen udløses og kan aktiveres efter ønske af angriberne.

Lær aktive hukommelsesteknikker

opfører sig på måder, der adskiller sig fra 'normale' rutiniserede former for opførsel (mens man privat forsøger at virke 'normal'/gennemsnitlig, mens man er offentligt til stede)

DETEKTION:

Radiofrekvensscanning

JM20 PRO RF-detektor RF-scanning (radiofrekvens) De

tre faser af testen:

1. Foreløbig scanning for (RF) radiofrekvensudstråling fra menneskekroppen.

2. Indhent medicinske billeder af det område, der har vist udsendelse af RF-frekvenser. Formålet er at lokalisere mulige fremmedlegemer, UBO'er (Unidentified Bright Objects). Dette er deltagerens ansvar.

3. Den endelige scanning for RF-emission udføres i et kontrolleret miljø. Dette er en gentagelse af fase 1 i et certificeret afskærmet rum, også kaldet et faraday-bur, for at udelukke muligheden for, at signalet kan komme fra en ekstern kilde.

4. Kirurgi under videoovervågning for at opnå mulige fysiske beviser, der kan anerkendes i nationale og internationale domstole. Dette er deltagerens ansvar.

Zap 180 vil opdage chip-implantater i mennesker

så kan du få dem til at fungere dårligt inden for 2 dage med en sjælden jordmagnet og bruge et plaster til at holde dem på plads.

Nye chips, der er flere år gamle, har kun brug for 12-24 timer til at blive neutraliseret. Dem, du sandsynligvis fik som barn via vacciner, kan tage 24-36 timer.

Fjernelse af RFID-chips:

Først skal man finde en læge, der kan opdage chippen. Det er normalt ikke så let, da nogle af chippene ikke kan ses på røntgenbilleder, ultralydsmaskiner eller scannere. Når man har fundet ud af, at man har et implantat, må man håbe, at chippen bliver på samme sted. 90 % af tiden har de en tendens til at bevæge sig rundt i kroppen. For det andet skal du finde en kirurg, der er villig til at fjerne chippen, eller finde en tekniker, der kan slette chippen og forhindre den i at sende data. Det følgende v i l h e l t sikkert hjælpe de af jer, der måske har stærke implikationer af chipimplantation. Denne artikel skal h j æ l p e dig i din søgen efter enten chipdetektering eller chipfjernelse.

Man kan også finde magneter i gamle harddiske. De vil være indkapslet i et sølv- (eller guld-) lag, fordi de er mere skrøbelige end andre magneter. Men du tager ikke fejl af dem, for de

I det øjeblik du prøver at sætte dem sammen, kommer du til at klemme fingrene. Det er meget kraftige magneter, der s t a m m e r fra et sjældent jordartsmineral. Og de VIL gøre mikrochips ubrugelige."

brug af magneter til at kortslutte chips:

Neodymium-magneter

"Til de elektroniske, fysiske (implantater) fungerer neodymmagneter (sjældne jordarter) på alt fra en kvart til en halv tomme i diameter meget godt til at deaktivere dem fuldstændigt. Nogle mennesker bærer dem i pandebåndet på en baseballkasket, helst i mindst 24 timer, men man kan også tape dem fast bag øret og gemme dem under håret! Når implantaterne er deaktiveret, vil du ikke være så træt, og tonehøjden eller frekvensen i dit øre holder op med at ske. Vær dog forsigtig med disse kraftige magneter, da de kan udslette diske og computere. Det er bedst ikke at have dem på, mens man sidder ved computeren, i hvert fald ikke hvis man har mere end en eller to af de små på. " http://www.metatech.org/implants_physical_destroy.html

http://www.thetruthdenied.com/news/2014/11/11/how-to-remove-an-rfid-implant/

Håndtering af forbrydere:

Overvåg i det skjulte gerningsmændene med optageudstyr, og øv dig i at være opmærksom hele tiden for at undgå at blive ramt af køretøjer, overfaldet, snydt/indrammet.

Lad være med at reagere på nogen måde, som en "fornuftig mand" kunne opfatte som aggressiv, følelsesmæssigt uberegnelig, truende eller mistænkelig for at undgå, at offentligheden får den opfattelse, at du er "psykisk syg". Bevar facaden eller normaliteten hele tiden.

"Gerningsmænd skal adlyde blindt inden for et sekund. Ellers bliver de straffet. Jeg har ofte været vidne til det i bussen eller skytrain eller i køer. Uanset hvor chikanen finder sted, er der altid en supervisor i nærheden. Gerningsmændene kigger på den tilsynsførende for at få lov til at affyre deres våben. Det sker ved at blinke med øjnene. De tilsynsførende bærer aldrig en mobiltelefon åbent i hånden. Mange af dem bærer jakkesæt for at demonstrere deres autoritet. Når gerningsmændene optrapper en situation, træder den tilsynsførende til og nedtrapper den. Supervisorer har ofte reddet mig fra at blive anholdt af politiet på grund af en dum handling fra en gerningsmand. Politiet giver efter for den tilsynsførendes indgriben, og det er sådan, jeg har fundet ud af, hvem der er chef. De højere chefer er Mossad-agenter." (citat fra en målrettet person)

Lav en liste med navne, ansigter og bopæle på gerningsmændene i form af lyd-, video- og fotobeviser, som kan bruges til at anklage dem for: chikane, seksuelle overgreb, voyeurisme, skader på ejendom, indbrud, forstyrrelse af den stille nydelse af lokalerne (overtrædelse af loven), indbrud eller andre forbrydelser, som de måtte have begået. Forbered dig på forhånd, så du har livstegn og andre oplysninger, der kan frigives via en online 'deadman's switch', som automatisk sender oplysningerne (det være sig et link til et opbevaringssted eller dine egne

hjemmesider, som du holder hemmelige) til pålidelige kilder, hvis der skulle ske dig noget. Det kan føre til, at gerningsmændene bliver stillet for retten.

Besked til frimurerne ('shabbos goyim'):

De følgende citater fra Zions Vises Protokoller tjener til at illustrere både frimureriets formål for jøderne og sidstnævntes intentioner over for frimurerne. Skæbnen for den, der forråder sit folk, står skrevet med store bogstaver i disse citater fra Zions Vises Protokoller:

"[V]i skal oprette og mangfoldiggøre frie frimurerloger i alle verdens lande, absorbere i dem alle, der kan blive eller som er fremtrædende i offentlig aktivitet, for disse loger skal vi finde vores vigtigste efterretningskontor og indflydelsesmiddel. Alle disse loger vil vi bringe ind under en central administration, som kun vi kender, og som alle andre ikke kender, og som vil bestå af vores lærde ældste. Logerne vil have deres repræsentanter, som vil tjene til at screene ovennævnte administration af MASONRY, og fra hvem parolen og programmet vil blive udsendt. I disse loger skal vi binde den knude, som binder alle revolutionære og liberale elementer sammen. Deres sammensætning vil bestå af alle samfundslag. De mest hemmelige politiske planer vil blive kendt af os og falde i vores hænder på selve dagen, hvor de bliver udtænkt. BLANDT MEDLEMMERNE AF DISSE LOGER VIL NÆSTEN ALLE AGENTER VÆRE FOR INTERNATIONALT OG NATIONALT POLITI, da deres tjeneste er uerstattelig for os i den henseende, at politiet ikke kun er i stand til at bruge sine egne særlige foranstaltninger over for de ulydige, men også til at screene vores aktiviteter og give påskud for utilfredshed[...]" (protokol 15).

"Det er naturligt, at vi og ingen andre skal lede MASONISKE aktiviteter, for vi ved, hvor vi fører hen, vi kender det endelige mål for enhver form for aktivitet, mens GOYIM har viden om

intet, ikke engang den umiddelbare virkning af handlingen; de sætter normalt den øjeblikkelige beregning af tilfredsstillelsen af deres selvopfattelse i udførelsen af deres tanke foran sig uden engang at bemærke, at selve opfattelsen aldrig tilhørte deres initiativ, men vores tilskyndelse til deres tanke[...]" (ibid.)

"Du kan ikke forestille dig, i hvor høj grad de klogeste af GOYIM kan bringes til en tilstand af ubevidst naivitet i nærvær af denne tilstand af stor selvoptagethed, og samtidig hvor let det er at tage hjertet ud af dem ved den mindste dårlige succes, selvom det ikke er andet end stop for det bifald, de havde, og at reducere dem til en slavisk underkastelse for at vinde en fornyelse af succesen ... SÅ MEGET SOM VORES IGNORERER SUCCES, HVIS BARE DE KAN GENNEMFØRE DERES PLANER, SÅ MEGET ER "GOYIM"
VILLIGE TIL AT OFRE ALLE PLANER FOR AT FÅ SUCCES. Denne deres psykologi gør det væsentligt lettere for os at lede dem i den ønskede retning. Disse tigre har tilsyneladende en sjæl som får, og vinden blæser frit gennem deres hoveder[...]" (ibid.)

"Med dette formål vil vi uden nåde dræbe alle, der tager våben (i hånden) for at modsætte sig vores komme ind i vores rige. Enhver form for ny institution af noget, der ligner et hemmeligt selskab, vil også blive straffet med døden; de af dem, der nu eksisterer, er kendt af os, tjener os og har tjent os, vil vi opløse og sende i eksil til kontinenter langt væk fra Europa. PÅ DENNE MÅDE SKAL VI FORTSÆTTE MED DE "GOY"-MASONER, DER VED FOR MEGET; som f.eks. disse, som vi af en eller anden grund kan undvære, vil blive holdt i konstant frygt for eksil."

EKSIL? GOY-FRIMURERNE BLEV HENRETTET EFTER DEN BOLSJEVIKISKE REVOLUTION.....

4)

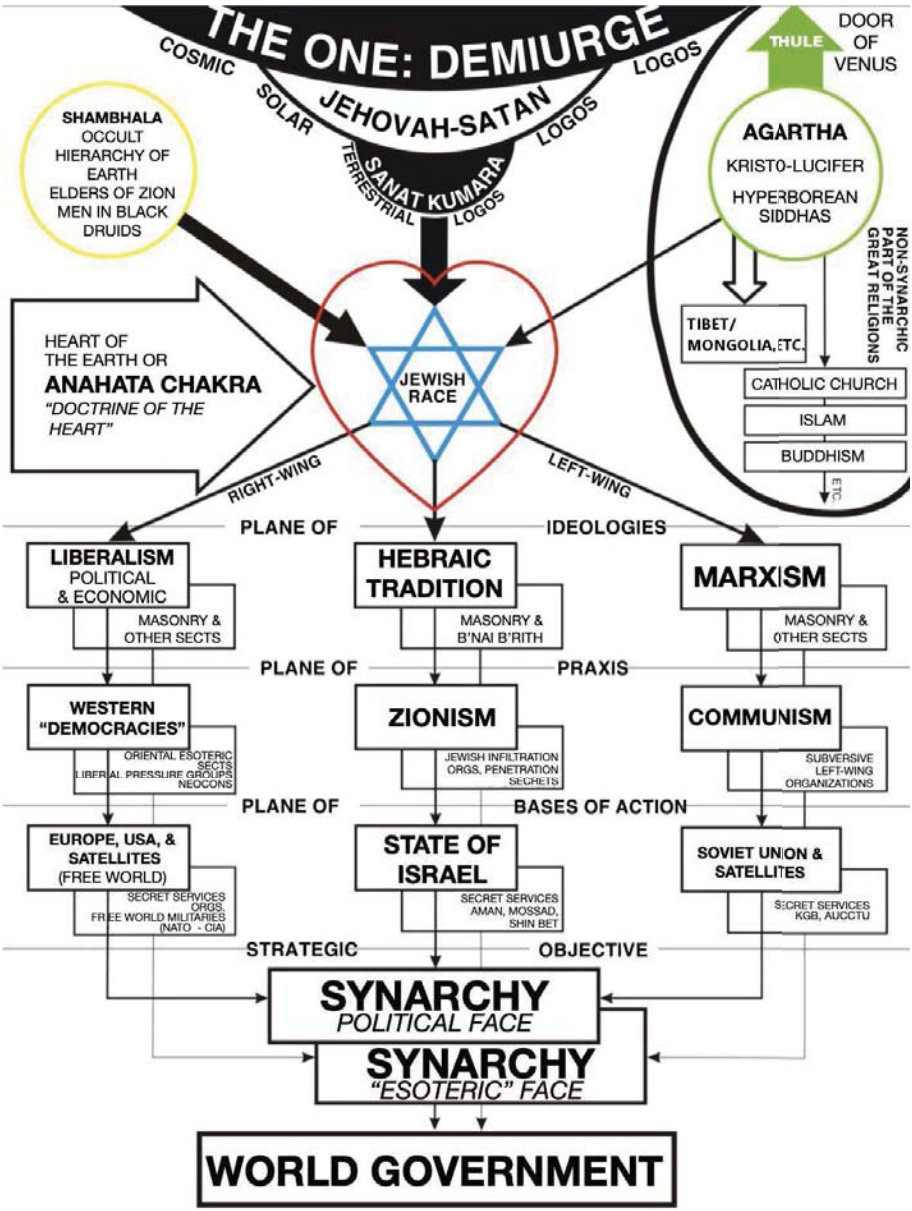

Ovenstående billede er fra Nimrod de Rosarios "*Fundamentals of the Hyperborean Wisdom*". Det anbefales at læse hans romaner og det førnævnte esoteriske værk for at få en omfattende forståelse af verdenskonspirationen i alle dens aspekter og dimensioner: de initiatiske romaner: "*Mysteriet om den hyperboreanske visdom*" og "*Thulegesellshafts hemmelige historie*".

REFERENCER

Bøger:

Sundhed:

"Ubermenscheit: Health Protocols" (for detaljer om optimal sundhed og velvære)

"Salubrious Living", Arnold Devries (for yderligere fasteprotokoller)

Psyko-spirituel:

Julius Evola, "Læren om opvågning: Buddhistiske varianter af aescesis"; "Zen: The Religion of the Samurai";

Hagur, "Udvikling af viljen";

William Walker Atkinson (tankekraft; personlig magnetisme osv.)

Robert Bruce's energiteknikker

'mental sundhed' profession:

"Psykiatrisk svindel", Richard Lighthouse

"Eksisterer psykisk sygdom", William Ramsay,

J.D. "Medicinens teologi", Thomas Szasz

Mind Control:

"Den kommunistiske hjernevask-manual: Syntese af den russiske lærebog i psykopolitik", L Ron Hubbard

"Kædeløse slaver: Traumeprogrammering", U.W.Ozian

"Hvordan Illuminati skaber en total, uopdagelig, tankekontrolslave";

"Dybere indsigt i Illuminati-formlen", Fritz Springmeier

"Tankekontrol, NLP og hypnose", David Shuttleworth

Organiseret forfølgelse og elektronisk chikane (OSEH):

"Statsstøttede terrorkampagner: Den skjulte ondskab", Mark. M. Rich

"Protokollerne for gangstalking", Dr. Erik Karlstrøm

"Ny verdenskrig: Revolutionære metoder til politisk kontrol", Mark M. Rich

"Mikrobølget tankekontrol: Moderne tortur og kontrolmekanismer, der eliminerer menneskerettigheder og privatliv",Dr. Rauni Leena Kilde, MD, tidligere overlæge i Finland

"Gangstalking og tankekontrol: Ødelæggelsen af samfundet gennem spionagenetværk i lokalsamfundet", A.K.Forwood

Hjemmesider:

Målrettede personer; gangstalking; og direkte energivåben:

https://www.stopgangstalkingcrimes.com/

https://www.stopeg.com/

https://sites.google.com/site/targetedstalkedterrorized/home

https://www.rlighthouse.com/targeted-individuals.html

https://gefoltert.blogspot.com/2018/01/posts-and-videos-in-english-language.html?zx=2d55820ad4ca9aab

Forums:

https://exposingtheothers.com/forum/index.php

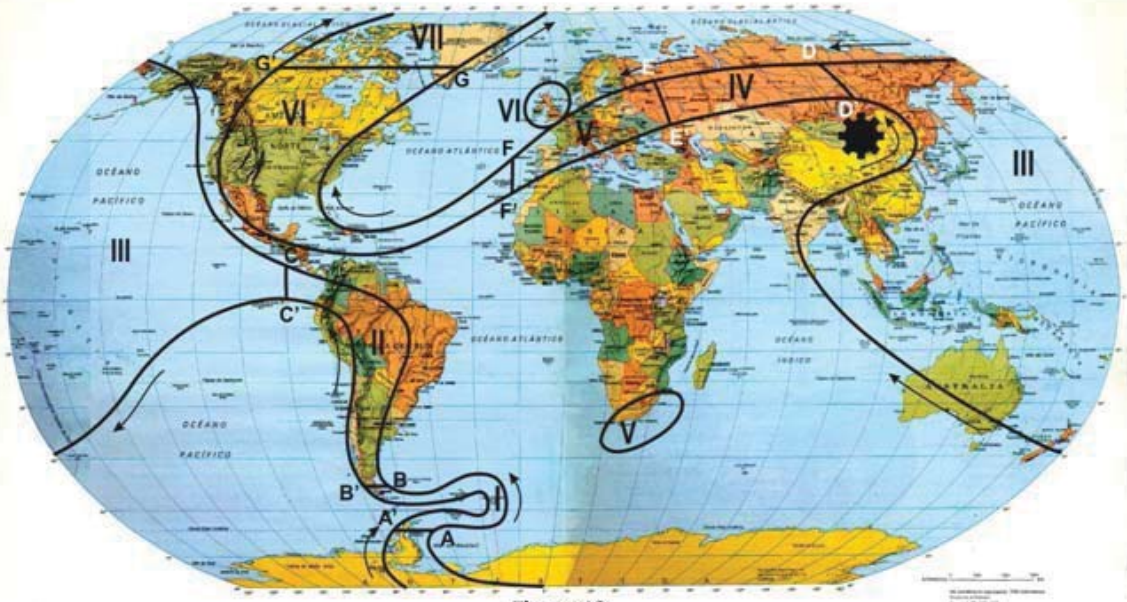

Figura 10

EL MOTOR DEL KALY YUGA Y ZONAS DE INTENSIDAD SOBRE LA RUTA

Kali Yuga-psyko-regionerne som afbildet i Nimrod de Rosarios hovedværk "*Fundamentals of the Hyperborean Wisdom*", der udgår fra Antarktis med mindst (region I) til mest - Nordamerika og Storbritanniens tæthed af Demiurgens tidsstrøm.

Note: I det følgende arbejde repræsenterer ordet 'Gud'; 'En'; 'Væren' osv. den kilde, hvorfra al væren udgår, og skal ikke forveksles med den laverestående monade aka. demiurgen (Jehova; Jahve; Brahama; Allah), men skal identificeres med det uskabte lys, det uudgrundelige.

Del 2

Opløsning: Jødisk tortur og mord

Dette værk er en præsentation af det målrettede individuelle fænomen i dets skjulte aspekter. Det er en afsløring af de mørke kræfter, som søger at slavebinde verden og slukke den guddommelige gnist, s o m bæres af den ariske race.

Heri diskuteres kabalens forskellige motiver og fremgangsmåder i deres underjordiske operationer, og heri diskuteres midlerne og metoderne til at føre åndelig krigsførelse i opposition t i l dem.

Den krig, der udkæmpes, har eksisteret i årtusinder på jorden og hinsides denne jord. Det er en kosmisk krig mellem mørket og dets instrumenter - den jødiske antirace, frimureriet, den almindelige abrahamitiske religion og deres vilde horder af bæstmænd - mod bærerne af den hellige Graals lys, gudernes guddommelige gnist, der er krystalliseret i arisk blod.

Krigen er blevet bragt foran aryen - fjenden har trukket det første blod og er ubarmhjertig i sin jagt på aryernes blod, som den søger som sin energikilde, da den er af vampyrisk natur, ude af stand til at opretholde sit eget liv gennem sig selv.

Den søger at vampyrisere ariske sjæle ved at nedværdige dem til en tilstand af svaghed og underdanighed over for dens æggeblomme - Zions slavesystem, som den søger at påtvinge jorden.

Forfatteren har til hensigt, at dette værk skal tjene som et vejledningssystem til effektivt at underkaste sig fjenden eller i det mindste maksimere den ariske arts overlevelsespotentiale, hvis krigen skulle blive tabt på denne jord. Det skitserer slavesystemets mekanismer og udsætter dem for sandhedens lys med den hensigt, at kosmisk retfærdighed vil blive udøvet over de mørke kræfter ved hjælp af arisk magt styret af visdom.

Læseren kan tage fra det, hvad han vil - det er et krigsvåben mod Zions vampyrer. Forfatteren understreger, at hvis man ikke tager dette våben i brug og bruger det effektivt, kan det reducere muligheden for at opnå sejr, da meget af det, der er nødvendigt at vide, er indeholdt heri og ikke er tilgængeligt i noget andet skriftligt værk, så vidt forfatteren ved. Meget er indhyllet i den ondskabsfulde kabales mørke, forvrænget næsten til ukendelighed og næppe til at redde fra sin faldne, næsten uigenkendelige tilstand.

Opgaven er skræmmende, men det er liv eller død for den person, der har været så heldig at opdage, at der faktisk er en sådan opgave, og at det er en opgave, der er nødvendig at tage op for ens egen o g aryankindommens overlevelse.

Inkorporer dette værk i dit arsenal af ariske læsere, og brug det i den evige krig.

Dette arbejde er inddelt i tre afsnit:

"**Selv"**, hvor læseren vil stifte bekendtskab med sit sande selv som arisk; hvordan man lever i overensstemmelse med sin egen sande essens (grækernes "gnothe seuton" eller "kend dig selv");

"**Fjenden**", hvor han vil stifte bekendtskab med sin fjende som en uforsonlig modsætning, den "Anden";

og '**Verden**', den arena, hvor kampen udkæmpes, og en taktisk analyse af modstanderens underjordiske træk, og hvordan man bekæmper dem med sine egne kloge modtræk.

Selv

For at kunne bekæmpe fjenden må man 'kende sig selv' (gnothe seuthon).

Selvcentreret

For at kunne leve i denne verden af evig kamp må man kæmpe mod de kræfter, der arbejder antagonistisk mod en selv. I betragtning af organismens selvudvikling søger den desuden at udvide sig selv og dette over og mod andre. Derfor indebærer alt liv, for så vidt som det er at leve, den "And e n s " død som *sin conditio sine qua non*.

Denne krig er afgrænset af begrænsningerne i de kausale kræfter, der understøtter og muliggør organismens opretholdelse (her forstået både fysisk og metafysisk). Hvis man ikke arbejder inden for disse begrænsninger (som for en stor dels vedkommende er ukendte og udgør en epistemologisk blokering), fører det til udryddelse.

Man skal kende sine begrænsninger, ja, men paradoksalt nok fører det til entropi og selvdestruktion at lade sig udkrystallisere i en form, der kun fungerer inden for kendte begrænsninger, da livet er dynamisk og kræver ekspansion, dvs. vækst, både af kroppen og dens forskellige facetter (sjæl og ånd). Derfor må man holde fødderne på jorden, ligesom man - hvis man værdsætter, at ens selv udvikler sig - må holde hovedet oppe i himlen (kosmos, ånd) som betingelse for sin vækst.

Forestillingen om at holde fødderne på jorden, at være forankret i sin væren i forhold til den s a m l e d e væren, er et metaforisk sprog, der kan oversættes til forestillingen om at forblive inden for "rimelige grænser", dem, der opretholder selvet i dets enhedsstruktur uden at fremskynde dets fragmentering eller opløsning. Man vokser således, og dette enten i en svulmende metastase eller på en anabolsk måde, der bidrager til sundhed og magt.

Enten tillader man sig selv at undslippe de 'rimelige grænser' eller grænserne for sit væsen, ødelægger eller skader sig selv, eller også 'holder man sig til den lige og smalle vej', en vej, man kun kan fortsætte ad ved at træde lidt væk fra det, der er godt slidt, og udvide vejen uden at miste sin endelige destination - som er guddommelighed, den udødelige diamantkrop. For at kunne fortsætte med at leve må han derfor kæmpe mod sine egne begrænsninger, sit eget selv i endnu højere grad end mod andre.

Det betyder, at han som en dynamisk, selvstyrende organisme må udfordre sig selv og aldrig give e f t e r f o r de antagonistiske kræfter, der hele tiden omringer ham uden hvile og plager ham uden noget fremtidigt løfte om 'fred'. For ham er "fred" faktisk selve døden, og den eneste fred, han kender eller nogensinde kan komme til at kende, er markeret på gravstenene på den lokale kirkegård: "Hvil i fred". Hverken "hvile" eller fred er ønskværdige eller mulige, for så vidt som han er den, han nødvendigvis må være - et dynamisk væsen, en kriger i en evig krig.

De kræfter, han konfronteres med, er dem, der bidrager til kaos, fragmentering, opløsning (centripetal - det, der går ud fra centrum af hans væsen, eksplosivt, som en selvdestruerende ammunition), og dem, der bidrager til orden, assimilering, integration (centrifugal - det, der bringes ind i centrum fra periferien, implosivt, en hvirvel af kraft).

Man må udnytte de kræfter, der er befordrende for ens større væren, og oparbejde sin evne til at forvandle sig selv til en hvirvel af energi, der ikke ukritisk absorberer alt i sig selv, men som har en natur, der kun tillader livsudviklende energi i sig selv gennem sit filter - et kvantefiltervakuum af væren - til et fragment af væren, en enhedsorganisme, en usleben diamant, der reflekterer s i t lys gennem sin inderste udstråling ud i mørket og tilintetgør de kræfter, der er antagonistiske over for dens væren.

Den traditionelle ariske indvielsesvej, den sololympiske vej (venstre vej), fører en ud af mørket, ikke mod et lys af abstrakt intethed kaldet 'Gud' eller 'Den Ene', men snarere mod udviklingen af det indre lys i det hyperboræiske nord, hvor man koncentrerer det i sig selv som et middel til at kaste dets stråleglans ud over jorden og forvise mørket.

For at opnå en sådan tilstand er det ikke nok at bede til nogen semitisk gud - man skal i stedet gøre livet til en evig kamp og styrkelse af selvet i ren selvcentrering - og blive centreret i sit selv (det sande selv) åndeligt gennem viril modstand mod de modstridende kræfter. Magtens venstre vej er Hyperboreas guders vej og vejen ud af de mørke kræfters demiurgiske matrixfængsel.

Centrifugalkraften er nøglen - impulsivt frembragt kraft, der gør en selv til et batteri, som oplades gennem ens egen indsats, og som trækker energi ind i en selv udefra (det astrale lys), ikke som i jødernes tilfælde gennem et grusomt barbari med menneske- og dyreofringer (blodets vampyrisme; bloddrikning og kannibalisme), men en ofring af det falske selv i den rent verdslige fysiske organisme til det sande selv og en drikning af gudernes blod - væsenets kræfter i dets hypostaser (energi; stof; magnetisme og videre) .

Ifølge termodynamikken strømmer energi fra varmt til koldt - derfor må man udvikle en ligegyldighed over f o r og løsrivelse fra de mange rumlige og tidsmæssige forhold for at frigøre sig fra det ætsende vand, der nedbryder (zesetzung) ens væsen, og leve via immanent transcendens i evigheden.

De abrahamitiske trosretningers moraliseren lægger begrænsninger på hans bevidsthed, som underminerer hans evne til at opnå denne tilstand - barnepigernes løftede pegefingre kvæler udviklingen og gør en til et evigt spædbarn, hvis liv er afgrænset af krybben og hans afhængighed af brystet fra en modergudindefigur med kun en macho-faderfigur udenpå.

Den, der følger en heroisk vej op til de olympiske højder, kaster afhængigheder til side og risikerer alt for udødelighedens skyld, idet han forstår, at en sådan vej er den eneste mulige retning - alt andet er en "elendig lethed" og en sikker langsom død. Han må holde sig for sig selv og udholde de strabadser, der fører til toppen, og ikke lade sig trække ned i en verden af rent materielle bekymringer.

Det er en vej med viljestyrke og styrede kræfter - styret af det, der transcenderer den flygtige verden i det rumlige og tidsmæssige, mod det rige, hvor det højere bevidsthedsprincip befinder sig. Det er også en vej til hærdning, til styrkelse og udvikling af større viljestyrke, en vej til integration i sig selv af alle de væsentlige elementer, der er ens egne, og til forbedring af dem gennem dem, der kan inkorporeres i en selv som en bundet substans, der smelter sammen med ens væsen og øger det på en ekspansiv og styrkende måde.

Selvcentreret er den eneste mulige tilstand for de udødelige. Dette udelukker dog ikke det, der normalt kaldes 'altruisme' - for ens sande selv støttes af venner, dem, der er organisk relateret til ens selv, og den nødvendige antagonisme over for dem, der per definition er 'fjender', dem, hvis organiske væsen relaterer til ens eget på en antagonistisk og destruktiv måde.

Man skal være en hvirvel af kræfter, der kombineres i sig selv til en dynamisk kraft, der krystalliserer sig i diamantkroppen og hærder sig selv til kampen.

Ædle mål: Blodhukommelse, Blodoffer

Hvem er de primære mål for den jødiske verdensorden, denne verdens infernalske kræfter? Bærerne af det adelige ariske blod. Specielt dem, der stammer fra krigeradelen (1. og 2. stand i det vediske kastesystem). De er legemliggørelsen af den guddommelige gnist, af den hellige Graal, det ariske blod, som stammer fra guderne, der kom til jorden og skabte denne verden for årtusinder siden, og som blev ødelagt gennem den kosmiske krig med fjenden - de infernalske kræfter, der kom til at operere på jorden i form af jøderne, deres ødelæggelseskøretøjer.

Disse adelige og åndelige ledere gav den højere bevidsthed (gudebevidsthed), som stammer fra guderne selv (hyperboreiske divyaer), videre til deres efterkommere, som er bedst i stand til at bekæmpe fjenden gennem deres blodhukommelse, en bevidsthed om, hvem de er, og hvad fjenden (jøderne og deres shabbos goyim og de mørke kræfter, der kontrollerer dem) gør; hvordan de opfører sig; hvad de sandsynligvis kan gøre og hvordan.

De har evnen til - gennem deres højere supra-rationelle intuition - at forstå fjenden, der ikke, som fjenden, er fastlåst i deres begrænsede bevidsthed til det lavere ego, men er i stand til at overskride den rumlige og tidsmæssige Zion-matrix og forstå dens funktion. De har også den kreative evne til at tænke i strategiske baner om, hvordan man kan vende matricen om og trække den fra hinanden ved leddene; at opdage s p r æ k k e r n e i Zions rustning og slå til mod dens mest sårbare dele.

Det forstår jøden udmærket, og det er derfor, han historisk set har været mest o p s a t på at decimere det åndelige lederskabs og adelens rækker gennem hekseafbrænding og massemord på dem, der blev anset for at være "kættere" eller "syndere" eller en rivaliserende sekt til hans opfundne ideologi jødisk-kristendom.

Hans studie af adelen fortsættes i den gangstalking og de målrettede terrorkampagner, han udsætter deres efterkommere f o r . Han ønsker at kortlægge deres bevidsthed ved hjælp af uhyggelig teknologi (radiofrekvens-identifikationsimplantater, der indsamler frekvenserne fra hans mål) og at lave reverse engineering af det, der aldrig kunne være forståeligt for ham, når han ser på livet, som han gør fra bunden, det infrahumane niveau af væren.

Ikke desto mindre er det hans hybris, der er forbundet med og drevet af storhedsvanvid og fanatisk had til sin fjende, som pisker ham frem i hans forsøg på at ødelægge sin fjende og indføre traumebaseret tankekontrol for at manipulere bevidstheden hos den største trussel mod hans herredømme over jorden. På grund af irrationelt had og hyperrationel strategi u d v æ l g e r han derfor først og fremmest den ariske races adel og åndelige lederskab og deres efterkommere, da de er bolværket mod hans despoti.

De psyops, der fremføres i medierne og deres påståede alternative former, som han fremstiller som modstand mod tyranni, men som blot er kontrolleret opposition, er designet til at vende op og ned på denne virkelighed, der er rettet mod de bedste af arierne. Jøden fremstiller den typiske opstilling af ikke-arier, kvinder (hvoraf de fleste er kristne) og selvfølgelig sig selv som lederskab og hovedfokus for 'offerrollen', som de primære mål for en uhyggelig 'neo-nazi satanisk' kabale.

Kort sagt skaber han en myte om alt det, han hader som alles fjende, og fordrejer dets natur til et uhyrligt opspind, der blot er en projektion af hans eget nedværdigede sind. Han præsenterer kristne som ' martyrer', når enhver, der er ved sine fulde fem og besidder en højere bevidsthed, kan udlede, at frugterne af det kristne arbejde er fra Zions giftige træ, og at de snarere end 'forfulgte ofre' var og den dag i dag er heksejægere og brændere af det, som de anser for 'satanisk' e l l e r ' kættersk', det som med andre ord er det gode, det sande og det smukke - det ariske.

Måske er det sandt, at jøden også retter sig mod sine ikke-aryanske shabbos-goyim - hvad med det? Jødens ondskab kender ingen grænser - han går endda efter sit eget afkom og udsætter dem for traumebaseret tankekontrol fra fødslen som et middel til at binde dem i rituelt misbrug med de enheder, der besidder og kontrollerer ham.

Han skaber en virkelighed, der spiller på egoet hos hans mål og duperer dem - får dem til at føle sig som ofre og martyrer, så han bedre kan fange dem i sin messianske egregore af den 'jødiske Jesus'. De bliver lovet en skat i et fantasiland foroven til gengæld for at lade sig vampyrisere og yderligere traumatisere af jøden, som binder dem til sig selv som et "Guds barn" af den israelitiske stamme, som hans menneskegud "jesus" kom fra, og dermed øjeblikkeligt vinder tillid hos sin slaveklasse af godtroende goyim.

Ikke desto mindre er det specifikt den ariske adel og præstekaste, der er legemliggjort i deres efterkommere, han går efter - han flytter opmærksomheden væk fra sig selv som synder og serverer det ariske for sine håndlangere (kristne og ikke-ariske) som en bekvem syndebuk, der giver ham mulighed for at føle sig speciel og vigtig, ikke kun som et påstået offer for deres forhadte overordnede - det ariske - men ved at fordømme det, som jøderne h a d e r , puster de deres ego endnu mere op i en "vulgær magtdemonstration".

Jøden med sin underjordiske bevidsthed forstår, hvordan han skal spille sine bønder på livets skakbræt, forstår deres begrænsede og mangelfulde bevidsthed, og hvordan de kan bruges som hans våben mod arieren. Men han kan ikke - og vil heller aldrig kunne - forstå den ariske bevidsthed, da den overskrider hans begrænsede konstitution, som ørnen gør det med frøen, der s e r s i n underlegne ovenfra som et bytte.

Det er jødernes indførelse af det kristne program i den ariske bevidsthed, der har gjort rovdyrsørnen til nutidens kapun - den 'moderne' mand og den moderne kvinde - den nedværdigede rest af hans forfædre. Det er nødvendigt at rense sindet for svaghedens trosbekendelse, der blev spredt som en virus i det gamle Rom af jøderne, for at undgå det uundgåelige resultat af en passivitet, der er 'sygdom til døden', dødsprædikanternes 'dyd'.

Det er det uundgåelige resultat af at holde fast i sådan en trosbekendelse - at holde fast i en semitisk psyop, der blev formuleret af chandal untermenschen i Levanten som en hjernevirus mod den romerske adel, og som førte til en mørk tidsalder med uvidenhed og overtro.

Denne adel - arianerne - må indløse deres sunde bevidsthed som et middel til at undgå den mørke sides sigtekornet og rette op på den faldne tilstand, de er havnet i under indflydelse af deres fjende og deres egen fejlbarlige natur. Derfra - ved at rette op på deres tankegang - kan de overvinde fjenden o g fjendens morderiske projekt med at slukke verdens lys og bringe dette lys til jorden og oplyse mørket. At flytte sigtekornet væk fra sig selv og hen mod fjenden.

Den oprindelige 'synd'

Den oprindelige synd, som de hyperboreiske ariere begik, og som gjorde, at de mistede deres første ejendom, var miscegenation, det vil sige 'dårlig avl' - blanding med de antropoide dyremennesker. Jorg lans von Leibenfels diskuterer dette i sit værk "*Theozoology*" i lyset af de tidligste optegnelser, både arkæologiske (i stenbasrelieffer; steler osv.) og i tekstkilder, som afslører fordømmelsen af denne praksis, eksistensen af disse antropoide enheder og deres frivillige blanding med arierne, blandt hvilke kvinderne specifikt blev bevaret af dem til 'sport', for at tilfredsstille deres primitive begær med dyremændene.

Ligesom dengang er vi i dag vidne til de ariske kvinders stadige deltagelse i disse aktiviteter, som besudler deres forfædres tempel med forurening fra det profane, den abeagtige besmittelse af deres renhed - ødelæggelse af tusind generationer i et flygtigt øjeblik. Det er i sandhed en synd, der har bragt aryernes første stand ned i en tilstand af nedværdigende mongrelisering og det medfølgende tab af de evner, der nu ligger i dvale i hans natur, og hvis fysiske konkretioner stadig vises i pinealkirtlen og hypofysen.

Åndens og kødets kamp udspiller sig som indre spændinger, der skaber en uro, der forstyrrer den harmoniske ligevægt i det indre væsen og dermed indfører det disintegrerende element i bevidstheden, som i tilfælde, hvor der ikke kan udøves tilstrækkelig selvkontrol over f o r de modstridende kræfter, der forener dem i ligevægt, vil tjene til at rive den fragmenterede konstitution fra hinanden som en virus, der replikerer sig selv i sin vært.

Nutidens mænd, som alle er ruiner af det første Hyperboreas tempel, finder således sig selv fragmenteret, ontologisk brudt af denne "arvesynd". Det nytter ikke noget at bebrejde Eva (kvinden) eller Adam (manden, der ikke kunne tøjle sine udskejelser, sine vilde impulser).

Nej, det er ikke et spørgsmål om skyld, men snarere om at løse de problemer, som er blevet pålagt de ariske rester. De må finde tilbage til Hyperborea og sone synden gennem den rette livsstil, skabe de rette betingelser for at være dem, de er i kim: ariske - o g dermed finde forløsning i den eneste forståelige betydning af ordet.

Dette indebærer et liv i askese, kultivering af den højere bevidsthed - åndelighed i den sande betydning; supra-rationel intuition og kreativ tanke - og dens udvikling og udøvelse via teurgi for at opnå den udødelige vajra-krop - diamant-tordenbolt-kroppen.

Konkret betyder det at udvikle en krigerisk ånd, der er i stand til at modsætte sig degenererede tendenser og umenneskelige påvirkninger og en adskillelse af sig selv fra massen. Et bevidst valg af en passende partner, hvis det er muligt, men ikke en nødvendighed, da guden ligger højere end det verdslige familieliv.

Domus i den traditionelle, Norman Rockwellianske familia har kun betydning, når den ses fra Olympens højder, eller, hvis det er uopnåeligt på grund af ens faldne natur, at det fornedrede væsen i det mindste kaster sit blik mod himlen og forsøger at forstå sin rette plads med en sund respekt for det guddommelige, ikke den servile, falske ydmyghed hos untermenschen, men den rette adel, der passer til en arisk stræber mod højderne.

Selv om blandingens arvesynd har dømt den ariske til dyndet, er han endnu ikke nedsunket i det og må derfor kæmpe mod dets vortekstuelle nedadgående træk for at finde forløsning.

Kamp er en nødvendighed, uvidenhed er døden

De, der ikke lærer lektien i denne verden og søger flugt i den behagelige fantasi om et "hinsides" eller en "himmel foroven", går simpelthen efter selvmordet, da livet i denne verden indebærer kamp og modstand mod det, der søger at modarbejde ens liv gennem dets naturlige nødvendighed (opnåelse eller opretholdelse af betingelserne for dets eksistens). Livet indebærer døden, og konkurrenter, i det omfang de overhovedet lever, konkurrerer nødvendigvis m e d h i n a n d e n o m magten både individuelt inden for grupper og kollektivt mellem grupper. Sådan er loven om at leve i denne verden, og de, der negligerer den, sikrer blot sig selv et kort ophold på jorden ("nasty, brutish and short" med Hobbes' ord).

At ignorere denne brutale kamp er at fremskynde sin ødelæggelse og forårsage sin død, da de kræfter, der er antagonistiske over for ens væsen, nødvendiggør en konfrontation, hvor den stærkeste kraft overvinder den svageste, og at lægge sine krigsredskaber til side er at tillade sig selv at få de sårbare dele af sit væsen udstillet som et mål - dette på samme måde som den 'jødiske Jesus', hvis eneste skæbne var martyrdøden, naglet til korset for sin egen misgerning.

Dette verdensbillede, at "verden" blot er et "satanisk rige" eller "tårernes slør", som man blot skal passere igennem som en omvandrende pilgrim, der søger at omvende sig til en antropomorf guddom ovenover, er en opskrift på graven som det uundgåelige slutresultat. På dette tidspunkt i historien er der et klart skel mellem valgmuligheder - et absolut skel, hvor man enten kan vælge livet i denne verden - og det gennem kamp, g e n n e m modstand mod det, der søger at ødelægge en - eller man kan vælge døden gennem pacificisme.

Det betyder dog ikke, at der menes et rent fysisk eller materielt liv, men snarere livet, som det manifesterer sig i sine differentierede former i alle dimensioner af væren - for så vidt som "det" eksisterer som et bestemt (og selvbestemmende) væsen midt i væren (summen af væren), et selvkørende hjul, en entelechia, hvis motiverende princip i kernen af deres væren kunne betegnes som en "guddommelig gnist".

Det er gnisten fra deres væsen, som vampyreliten søger at absorbere i sig selv, og den mekanisme, h v o r m e d d e søger at absorbere den, er skabelsen af psyops eller ideologiens tankevira, de tankeformer (egregores), som manipulerer og påvirker bevidstheden for at gøre deres potentielle bytte svagt og let kontrollerbart af deres godtroende manipulationer, som fungerer på grundlag af den vampyriske elites viden om bevidsthedens mekanik og om, hvordan man kontrollerer andre.

Deres viden er selvfølgelig begrænset til deres egen begrænsede bevidsthed, og derfor kan de ikke fuldt ud forstå det, der overskrider deres begrænsede tilstand. Derfor er de sårbare over for deres egen endelighed, som støder ind i muren af den ariske superlative natur.

Det er grunden til, at de skaber selvdestruktive mentale programmer som kristendommen og liberalismen, dens moderne variant - de er designet til at pacificere den ariske persons iboende vitale vilje til magt og dermed underkaste sig enhver potentiel opposition, før de bliver nødt til at møde den - et møde, de ikke har råd til, da det ville fremskynde deres ødelæggelse.

Vampyreliten vil forsøge at begrave og slukke den guddommelige gnist gennem de konstruerede tekster, de skriver i deres underjordiske rige af mørke. Men den guddommelige gnist kan ikke slukkes og vil derfor blusse op og brænde de grave med falske dogmer, som vampyrerne har skrevet.

Spøgelset i maskinen-fejlslutning

Løgnen om egalitarisme, lighedskulten (kristen, liberal osv.) er baseret på pseudo-spiritualiteten i det, der her vil blive betegnet som "spøgelset i maskinen-fejlslutningen" (dette vedrører d e varianter af egalitarisme, der ikke er rent materialistiske, såsom de darwinistiske og scientistiske/videnskabelige ideologier, der i sig selv blot er formuleringer af lighedskulten, blinde for sandheden, s o m trækkes hen over massernes blinde syn).

Denne fejlslutning hævder, at spøgelset (sjælen) på en eller anden måde kan indgå i maskiner af forskellig art eller type og alligevel være 'en og den samme', således at spøgelset a) forbliver det samme, selvom det indgår (og hvordan?) i forskellige maskiner, og at disse maskiner (kroppe) i deres essens ikke påvirker spøgelset, s å l e d e s a t s p ø g e l s e t forbliver 'det samme', dvs. lige.

Oversat til almindeligt sprog betyder det, at sjælen hos alle tobenede væsener (såkaldte 'mennesker') kan transplanteres til andre kroppe eller ikke har noget nødvendigt forhold til den type krop, de er bundet til (uløseligt eller uudsletteligt), og at b) spøgelset forbliver en enhedsstruktur uanset maskinen, upåvirket af den og dermed er den 'sande natur' i henhold til disse ideologiske formuleringer.

Dem, der hævder, at ånden (dvs. sjælen) er det "eneste, der betyder noget", og at kroppen blot er et "hylster", en maskine, der skal kasseres, når den ikke længere er nødvendig for de kedelige, utilitaristiske opgaver i en verdslig inkarnation i dette slør af tårer, og transmigrere til en hvilken som helst dimension eller "gå til Gud" - hvad end dens påståede destination måtte være.

Denne fejlslutning tjener lighedskultens formål om at 'legitimere' den egalitære diskurs ved at forsøge at etablere et 'højere plan' eller en dimension af væren, der retfærdiggør dette diskursregime), og nedgør kroppens/maskinens væsentlighed, således at kroppen/maskinen frakendes sin værdi som noget af afgørende karakter på et typologisk grundlag, dvs. med hensyn til race, de forskellige typer af tobenede væsener.

Dette er den universalistiske fejlslutning: Alt, selvom det ser forskelligt ud i en verdslig/vulgær dimension af tilværelsen, er ikke desto mindre det samme (identisk? lige? Hvis ja, hvordan?) i en "højere" dimension, således at det tidligere fysiske plan i bedste fald er af underordnet værdi og på nuværende tidspunkt opfattes som en "synd", som man skal beskæftige sig med i "spiritualitetens" navn, med et højere formål eller mål, som er det, d e r traditionelt kaldes "fred", "kærlighed", "enhed", "menneskehed", "Gud", som alle blot er abstrakte begreber uden noget konkret grundlag i virkeligheden.

Et sådant verdensbillede stammer fra det psykotiske sind hos nærorientaleren, hvis skizofrene natur fører ham til en tilstand af indre splittelse, med en indre konflikt eller uharmoni mellem åndelige og materielle dimensioner (kroppens, sjælens og åndens racer, som Julius Evola opfattede dem i sine "*Elements of Racial Education*" og "*Synthesis of Racial Doctrine*").

Den nære østerlænding, især jøden, er en sammenblandet antirace og har skizofreni-genet (DNST-3), som er et ydre symbol på det fysiske plan for det indre kaos, der er resultatet af uforenelighed mellem krop-sjæl og åndsaspekter af ens identitet. Af denne grund har man ikke en korrekt adfærd over f o r V æ r e n (Virkelighed/Gud), men snarere en afvigende misforståelse og korrelativ handling, der skaber guder i deres eget billede og benægter 'verdens' virkelighed og hævder, at den ifølge Mani, manikæeren, blot er 'materie' og 'ondskab' - hvilket er et udtryk for deres manglende evne til at harmonisere på alle dimensioner af væren og i forhold til Værens samlede sum. Som en konsekvens af sin egen indre afvigelse og manglende evne til at møde verden på grund af sin egen iboende ustabilitet og svaghed fører dette jøden til at forsøge at gøre sig selv sikker og selvbeskyttet ved at forsøge at narre ikke-jøden til at tro, at maskinen ikke har nogen værdi eller betydning (dvs. at race ikke eksisterer, eller at den er af mindre værdi, eller at den desuden er noget, der skal 'overvindes' og via mongrelisering, så der ikke eksisterer nogen racer eller forskellige typer af biologiske grupper). At dette er telos eller slutmålet for den jødiske kabale og dens panteistiske partnere, der opfatter alle ting som en del af 'en' / 'Gud', og som derfor søger at negere identiteten hos dem, der især truer deres magt, om ikke andet så *in potentia i* kraft af deres 'maskine', dvs. genetik, fysiske krop).

Væren og væseners virkelighed ligger snarere i den modsatte position, som er forskel; adskillelse; integritet og fremgang for det pågældende væsen, som søger at forevige sig selv over og imod modstridende kræfter, som søger at ødelægge og udhule typen (rivaliserende grupper af tobenede væsener kaldet ' mennesker'; sygdom; hungersnød osv.)

Maskinen (kroppen) har en bestemt genetisk-materiel struktur ('hylo-morphic'-matter/form i Aristoteles' forstand), og denne struktur er forbundet med sjælens struktur efter sidstnævntes inkarnation, sjælen tiltrækkes af en bestemt materiel formation ved kombinationen af to typer af såkaldte mennesker baseret på loven om tiltrækning - "lignende tiltrækker lignende så sikkert som lodstenen tiltrækker jern" - den særlige type krop er ikke blot en maskine eller mekanisme, som sjælen er indlejret i, men snarere en form med lav tæthed, der krystalliserer sig via sjælens inkarnationsproces, s å l e d e s a t den materielle form simpelthen er den besjælede form med lavere tæthed af sjælen og/eller uløseligt f o r b u n d e t h e r m e d , s å l e d e s a t d e to er ét og blot er den samme ting, der vibrerer ved forskellige frekvenser.

For jøderne er dette uforståeligt, da deres materielle forfædre var af så vidt forskellig natur, at d e n e l l e r d e fragmenterede og forvrængede sjæle, der inkarnerede, og som de selv er (jøderne), ikke er i stand til at skabe noget harmonisk ensemble (krop-sjæl-ånd-kompleks), der kan siges at opfatte virkeligheden korrekt.

Som en udstråling af bevidstheden hos denne gruppe af væsener (jøder) manifesteres således et forvrænget sæt af begrebssystemer eller ideologier, som foregiver at adskille "materie" og "ånd" i et antagonistisk forhold, således at en mystisk flugt "fra det eneste til det eneste" bliver mulig i deres begrebssystem og baseret på de etiske imperativer, der stammer fra begrebet, at alle udspringer fra den Ene ("Gud"/"Væren").

At alle er bundet til at vende tilbage til Den Ene, hvis og kun hvis de overholder det pacifistisk-egalitære teurgiske præstekaste-etiksystem, hvor lægfolk og almindelige mennesker tvinges til at opføre sig i overensstemmelse med præstekastens diktater (som hævder at stamme fra 'Den Ene' eller de højere enheder, som kun præstekasten har fællesskab med), og for sidstnævnte et etiksystem, der simpelthen handler om eksklusivitet og fortielse: initiatisk såkaldt "gnosis" baseret på blodseder og en lovløs selvbestemmelse, tilsyneladende under vejledning eller med godkendelse af "Den Ene" eller de guder, som styrer menneskelige anliggender eller den "udvalgte" races anliggender, deres hyrdekonger.

Spøgelset i maskinen anvendes således kun på dem, der ikke tilhører den 'udvalgte race' (jøderne), som et politisk-internt magtvåben, der er designet til at sabotere og underminere oppositionen ved at svække deres forhold til deres egne guddomme og opmuntre dem til at blande sig med dem af fremmed herkomst, hvilket fremskynder 'menneskets fald'. Således er de ideologier, som lighedskulten udtænker og søger at friste ikke-jøderne med, især den stærkere og mere intelligente og åndeligt udviklede ariske race.

Jødernes panteistiske naturalisme er i sagens natur universalistisk og alligevel hyklerisk, da jøden altid ser sig selv som den åndeligt overlegne baseret på den deraf afledte fejlslutning: at alle er ét, og at differentiering på det materielle plan derfor ikke har nogen betydning eller virkelighed og derfor blot er "affald", det, der har en ubetydelig værdi og skal undgås eller fordømmes, mens det absurd nok kombineres med deres supremacistiske ethos/etnos.

Ifølge deres scizofrene logik gør dette dem i stand til at være herrefolket, "anti-racen", samtidig med at de er ét med "Den Ene", og alle andre tvinges til at ødelægge deres identitet, så de kan blive "omformet" og tilpasset "Gud"/"Den Ene"/"Væsenet" (jødernes version heraf). At afsløre fejlen ved spøgelset i maskinen er således at trække det slør til side, der skjuler jøden i hans bedrageri.

Bellacist vs. pacifist

I livet er der to forskellige typer mennesker: bellacisten, hvis naturlige tendens er at modsætte sig det, der er Anderledes end ham selv - at erobre, hvis det er muligt, eller om nødvendigt at dø i forsøget - og pacifisten: den, der som en grundlæggende tendens i sit væsen, sin *modus vivendi,* lægger sig ned foran det, der er "Anderledes" end ham selv, at kapitulere og tillade, at den Andens andethed indskrænker og eller negerer hans egen væren.

De dygtigste bellacister er dem, der spiller rollen som pacifister - som skjuler deres aggression bag en facade af venlighed, og som forsøger at overvinde deres modstander gennem denne snedige strategi. En sådan krigeriskhed tilhører snigeren, jøden, skandalen og er nødvendigvis kunstig, men på ingen måde hæderlig.

91

Men pacifisten - den, der naturligt bøjer sig og underordner sig "den anden", er hverken ærefuld eller snu - er bellacistens modsætning og taber derfor nødvendigvis i enhver konflikt mellem rivaler og opnår intet andet end slaveri eller udryddelse som sin belønning.

Bellakisterne kan være tilbøjelige til at ære eller vanære som før nævnt. Når bellakisten er ærefuld, s t å r han åbent over for sin modstander og kæmper mod ham styrke mod styrke - mere som en konkurrence for at afgøre overherredømmet mellem rivaler på en måde, der er minimalt skadelig for deres overordnede bedste. Hvis begge parter i konflikten holder sig til en fælles kampstandard, vil udfaldet teste og bevise de respektive parters fortjeneste, som i hvilken som helst grad af villighed vil demonstrere deres rette rang i væsenets hierarki i forhold til det, mange ville kalde 'Gud'.

Dette gælder naturligvis kun i tilfælde af rivalisering inden for gruppen, hvor individerne i undergrupperne opfatter nødvendigheden af at bevare den større gruppe, som de er en del af. E t eksempel er krigene mellem fyrstendømmerne i Italien i middelalderen eller Tyskland og trediveårskrigen (uanset hvor grundløst og kunstigt motivet måtte være).

I så fald indebar det, at begge ariske grupper kæmpede med hinanden om dominans og udgjorde en "*jus bellum",* en retfærdig krig, hvor de respektive bellacister var relativt jævnbyrdige og dermed tjente et formål, der inden for deres begrænsede forståelse var "retfærdigt" - forøgelsen af ens gruppe via rigdom o g territorial erhvervelse fra en anden eller med henblik på, hvad man oprigtigt troede var et guddommeligt formål.

En sådan kamp kan således betragtes som 'arisk' i betydningen en måde at leve eller handle på, der bidrager t i l d e n større overordnede guddommelige vilje og styrkelsen af den type, man tilhører, og undertrykkelsen af det, der er 'andet' end en selv.

Kamp, der er baseret på uhæderlige midler, og som tjener et uhæderligt formål, kan siges at være uhæderlig og ikke en '*jus bellum*' eller retfærdig krig. En krig, der føres mod en fredelig anden, som ikke udgør nogen trussel mod en selv, uden noget nødvendigt formål, men blot som en aggressiv gestus for at dominere over en anden, og hvis sejr ikke fører til en overordnet harmonisk fordel for ens egen gruppe i dens harmoniske forhold til den samlede sum ud fra princippet om *suum quique* ("til hver deres egen"), er vanærende.

Realisten kan selvfølgelig indvende, at "alt er tilladt i krig og kærlighed", og at krig simpelthen er " politik udført med andre midler" og dermed blot et spørgsmål om at udfolde sit eget flag i henhold til en række årsagssammenhænge over for alle og enhver uanset "moral" i en hvilken som helst universalistisk betydning af ordet.

Måske er dette den sande betydning af *suum* quique - at hvis man har magt til at få, hvad man vil have, s å vil man gøre det, og det nødvendigvis i opposition til det, der er "anderledes" end en selv, og man vil køre over konkurrenterne med krigsheste uanset den "andens" lidelser.

En sådan *modus operandi er en* bølles eller et dyrs adfærd ... og alligevel er det ikke sådan, at mennesket i den betydning, der anvendes i dag, blot er "det syge dyr", som er blevet sygt af den sukkersøde gift f r a d e t kristne vanvid og dets varianter (liberalisme, new age osv.), og at alt liv desuden er "vilje til magt", idet den vitale organisme blot eksisterer for at få afløb for sin styrke i selvhævdelse over og mod den 'anden' - og faktisk alle 'andre' undtagen dem af sin egen slags?

Måske er denne jernlov om, at magt giver ret - inden for rammerne af hans egen organisme (racesjæl) - korrekt, og at den blot er misforstået, idet den opfattes som en "alles krig mod alle" på et individualistisk grundlag uden hensyntagen til kollektiv identitet inden for rammerne af den racemæssige oversjæl (nationalisme i betydningen "racenationalisme").

Den falske dikotomi mellem den kollektive universalisme i den frimureriske 'humanitas' og individets (uanset race, tro eller 'farve' osv.) kollapser i enhedens totalitet, da både libertariansk besiddende individualisme og kollektivisme (uanset hvilken kunstig, uorganisk variant) er baseret på individualisme, der i sig selv blot er en abstrakt 'humanistisk' ideologi uden noget grundlag i virkeligheden.

Således kan man konkludere, at der kun er to retninger at gå i: enten pacifisme og dens resultater: sikker død eller slaveri, eller bellacisme: og dens resultater, sejr eller valhalla, men under ingen omstændigheder slaveri, som er skæbnen for chandalaerne, der er født til at blive nedværdiget til døden. Deres egen iboende svaghed og manglende evne til at modstå det, der er Andet end dem selv, dvs. de modvirkende kræfter i Demiurgen, er deres fatale fejl.

Bellakisten er det eneste væsen, der kan kaldes 'arisk' - da han bestemmer sig selv gennem sig selv i opposition til den 'Anden' og dette enten harmonisk eller uharmonisk (måske ville det være bedre at sige autentisk eller uautentisk): enten ved at modsætte sig det, der modsætter sig hans gruppe, racesjæl og dens konkrete særlige former (individuelle enheder af fysisk race), selv ved at ofre sit e g e t liv eller i tilfælde af den uharmoniske) uautentiske type bellacist, der søger at tjene sine egeninteresserede mål over og imod sin egen kollektive gruppe, eller ved at tage parti for rivaliserende grupper, der har et helt perverst sind, som ikke har kapacitet til at forstå sit eget bedste og kun lever for afvigende formål (f.eks. at redde jøderne eller negrene eller hvalerne osv.)

Moderniteten, et produkt af nedbrydningen af typen, af den sunde ariske stamme gennem blanding med negre og mongoler gennem årtusinder, avler den degenererede type, som i k k e har nogen opfattelse af race, ikke er et 'racemenneske', en arisk (ædel), der har en harmonisk sjælsform. Snarere er han blot et ' individuelt' tandhjul i maskinen, hvis sind er negrificeret og judaiseret i en sådan grad, at han lever et uharmonisk, perverst liv imod sin egen arts overlevelse, ekspansion og fremgang, imod s i t e g e t større gode og sande selv som et udtryk for den guddommelige vilje, som han skider på gennem et liv i 'anti-race' (anti-aryansk, uværdig afvigelse: rent tellurisk og dionysisk i sin natur, i d e n terminologi, som Julius Evola skitserede i sin "*Synthesis of Racial Doctrine*").

Fra periferien til centrum

Kabalens *modus operandi* er enkel nok, idet den retter sig mod den ariske befolkning, som de ud f r a e t jaloux had til deres overordnede ønsker at rive ned og erstatte som uværdige (det uværdige neo-aristokrati) i deres Zion-regering, som de har formuleret i årtusinder, pisket frem af deres mørke mestre, der kontrollerer dem - de vampyriske astrale parasitter, der udnytter ariske sjæle.

Det fungerer ved, at jøderne, efter at de er trængt ind i det ariske samfund (hovedsageligt under dække af at være handelsmænd), appellerer til visse befolkningsgrupper, som dialektisk kan spilles ud mod hinanden: rige mod fattige, kvinder mod mænd osv. og deler og erobrer det ariske folk ved hjælp af fraktionering, hvilket sker gradvist ved at skabe rivaliseringer og få rivalerne til at angribe hinanden.

Dette gælder for nationens generelle differentierede natur, som tillader elementer med varierende grader af magt og indflydelse. Jøden forsøger at bruge disse grupper som antagonister, udnytte d e relativt magtesløse og deres desperation mod de relativt magtfulde og opmuntre sidstnævnte til at udnytte de mindre magtfulde som et middel til at opflamme gensidig antagonisme og foragt, drive den tynde ende af kilen ind mellem de forskellige grupper og forværre spændingerne som et middel til at skabe stadig større kaos i samfundet, der skrider frem m o d sit sammenbrud gennem denne fragmentering.

Historisk set er det at spille forskellige kaster ud mod hinanden, der har tjent som så mange kattepoter, der fisker kastanjer ud af ilden for jøderne. Men gennem historien og især i nyere t i d , når de mere elitære og magtfulde kaster er blevet fremmedgjort fra deres eget folk [ved at jøderne har pustet til revolutionsbålet gennem propaganda og udøvelse af mental indflydelse via de moderne organer for (mis)information], vokser den stadigt bredere periferi af de udstødte, chandalaerne, de marginale, og når der er tilstrækkeligt mange af dem, bliver de brugt som så mange kiler til at rive det engang integrerede samfund/nation fra hinanden (da det var en "organisme", som det rettelig hedder).

Nationens centrum - normen - bliver stadig mere sårbar gennem skabelsen af splittelse mellem de forskellige sekter og svækkes dermed proportionelt. Jøderne bruger derfor de perifere elementer (kriminelle, udstødte, excentrikere, kvasikriminelle og afvigere) mod centrum, samfundets rygrad, middelklassen, som et middel til at forsøge at knække den og dermed knække selve nationen, skabe en ekstremistisk polaritet mellem rig og fattig, mens de absorberer nationernes rigdom og decimerer deres konkurrence om magten ved at bruge periferien som deres kattepote eller rambuk.

Jo større periferien er, jo mere bliver det unormale normalt, og jo hurtigere bliver nationen saboteret midt i revolutionens kaos. Ind i jødekabalens rækker kommer elementer fra dette p e r i f e r e rum, der fungerer som en hvirvel af mørkt energimateriale, som søger at absorbere alt i sig selv.

Den ultimative ende eller skæbne for vortexens tilstedeværelse er nationens ødelæggelse. De, der er optaget af den, hvad enten de er rige eller fattige, er underordnet jøden, som via sin sorte magi forvandler dem til sine undergravende agenter, selv om de ikke nødvendigvis er klar over det, for selve disse elementers deltagelse i hans system (som nu næsten er officielt erklæret) gør dem til hans slaver o g kræftceller i nationens værtskrop.

Disse celler spreder sig og udstråler deres giftige indflydelse, som til sidst fører til et terminalt punkt, hvor nationen degenereres af kræft. Løsningen på dette problem er flerfoldig: udeluk jøderne (fjern årsagen, fjern virkningen); sørg for at etablere mere ordnede samfundsstandarder, der bidrager til integrationen af helheden i overensstemmelse med maksimen *suum quique* ("hver sin egen" - deres egen rette plads i nationen baseret på deres sind/krop/ånde-kvaliteter).

Periferien udgør således en fare for centrum - for dem, der er centreret i deres væsen, som udgør et integreret medlem af nationen snarere end en paria eller et fragmenteret væsen, hvis eksistens fungerer på en kakofonisk måde og skaber disharmoni i kraft af, at de ikke har nogen plads i centrum undtagen som dets forstyrrelse eller afbrydelse.

Dette har altid udgjort en trussel mod den ariske nations historie - det element, der er "andet" end centrum; det, der i kraft af sin afvigelse er bærer eller legemliggørelse af kaos, en veritabel krudttønde af irrationelle tendenser, der som en ammunition kunne eksplodere, når den blev udløst, og skade centrum.

Men dette element, det afvigende, måske det besmittede geni, udgør paradoksalt nok den gnist, der tænder revolutionens lunte mod et krystalliseret centrum, som bliver statisk og ude af stand til at udtrykke sig vitalt og lukker sig om sig selv i sin egen snæverhed (hvis og kun hvis dette centrum ikke er a f dynamisk karakter og har sin plads inden for det større kastesystem, som opvejer dets tendens til sklerose og påvirker det på en sådan måde, at det bidrager til en bæredygtig dynamik af udviklingsmæssig karakter).

Styrkelse af centrum mod periferien (det, der er 'andet') tjener til at opnå resultatet af en opadgående vitalisering. Sådan er livets konkurrence, der gør organismen stærk og muliggør dens fortsættelse i den dynamiske strøm af tilblivelse, hvilket med Aristoteles' ord gør den til en entelecheia ["aktualiseringen af en substans' potentielle form eller funktion"].

Netop derfor angriber jøden nationens centrum (hjertet), så han selv kan blive centrum - han fjerner hjertet kirurgisk med periferiens skalpel og revolutionens brummesav. At forpurre hans mål er målet. Dette gælder for dem, der har magten til at gennemføre forandringen, og for dem, der ikke er i en sådan position, kan de kun forsøge at undgå at blive suget ind i kaoskræfternes hvirvel, og det sker ved at udvikle en indre styrke ved at udfordre sig selv i konfrontationen med d e p e r i f e r e elementer.

Søg at besætte, og du vil blive besat

Løgnagtighedens trosbekendelse er de laveste kasters - 'købmandens' (vaishya) og den livegnes (sudra) - trosbekendelse; d e n besidderiske individualismes.

I tilfældet med den tredje stand (borgerskabet) er trosbekendelsen orienteret omkring anvendelsen af fornuften som instrument, værktøj for økonomiskhed - vilje til magt til vilje til besiddelse, til at erhverve og tilføre sig selv som et individ, en atomistisk økonomisk enhed, en producent-forbruger-maskine frugterne af ens arbejde (via erhverv) eller andres (via ager, selv via et agerrigt erhverv s o m f . eks. en børsmægler eller en ejendomsinvestor).

Viljen investerer så at sige sig selv i en kommerciel bane - krukken med guld for enden af regnbuen er drivkraften, der tjener som kanal for viljen til magt. Fornuften ophøjes til mægler mellem selvet og det objekt, som selvet retter sig mod som objekt med strukturen "at blive forstået" eller "besiddet" (som i tilfældet med Hegels "Retsfilosofi", som en udvidelse af begrebet "opfattelse" eller et begreb - på tysk etymologisk relateret til " g r i b e " / " begriff" - at gribe, at "opfatte", at "konceptualisere").

Således bliver vidensobjektet en vare, og fornuften er arbejdsmetoden til at erhverve den - den rationelle mand i erhvervene er en entreprenør eller kapitalist, for hvem viden er kapital, og jo højere kvalitet og mere omfattende, jo rigere er han inden f o r systemets kontekst og *eo ipso jo mere* værdifuld, jo mere magtfuld (will zur macht-vilje til magt).

At være udstyret med et bestemt videnssæt er således at blive kvalificeret (og at kvalificere er at positionere sig selv) som en magt, en magtbeholder, hvis ontologiske struktur er 'magtfuld' - uanset i hvilken grad (kvantiteten af kvalitet er grad).

Således definerer den tredje stand sig selv, og i kraft af den naturlige tendens, der er iboende i alle organismer, konkurrerer dens medlemmer med hinanden i *bellum omnia contra omnes som et* middel til at forsøge at opnå et magtmonopol for sig selv baseret på den besidderiske individualistiske orientering.

Den fjerde stand er endnu længere væk fra forløsende kvaliteter med hensyn til deres materialistiske kurs mod helvedet og væk fra Ånden. De lever ikke for brød alene, men for brød og cirkus alene, og fornuftens evne er svagere i dem eller måske helt fraværende, og de motiveres i endnu højere grad af følelser og deres flygtige karakter af irrationalisme og dens nødvendige tendens til fragmentering af personligheden og mangel på kontrolleret vilje på grund af mangel på tilstrækkeligt udviklede evner til at styre den.

Denne kaste forsøger at udplyndre de rige ud fra et jaloux had til deres overmænd og den brutaliserende indflydelse fra arbejde, som underminerer deres evne til at opfatte de højere tilstande eller væsener, der ligger i dem, eller opnå dem på grund af deres erosion ved at "arbejde fingrene ind til benet".

Begge kaster er orienteret mod helvede og er overdrevent fokuserede på materielle besiddelser, der ikke har nogen garanti for deres fortsatte besiddelse på grund af d e r e s forpligtelse til at konkurrere om opretholdelsen af deres position (deres rang) og manglen på faste principper, der sikrer deres plads - i det mindste med oprigtighed. Den borgerlige kaste udgør et hyklerisk aristokrati på *de* højere niveauer, hvor rigdom og magt koncentreres og monopoliseres (oligopoliseres) under påskud af lige muligheder, så andre kan deltage i deres *de facto* uværdige adel eller deres 'kakokrati' (fra ordet 'kakos', der betyder 'dårlig' på græsk); udtrykket "aristos" betyder dyd, der stammer fra præfikset "Ar" for arisk - som i sig selv betyder "ædel" på sanskrit, og som betegner et højere åndeligt væsen, den ariske ædle mand).

Selve den borgerlige kastes hykleri er det, der muliggør dens undergang, da de grundlæggende principper for dens eksistens - frihed, broderskab og lighed - underminerer den. Det er således et citadel af guld bygget på kviksand af grådige arkitekter, som kun tænker på den hurtige gevinst og/eller har ladet sig forblænde af den hellige ko "menneskeheden", hvis gyldne glans skjuler virkeligheden - en mødding).

"Søg at besidde, og du vil blive besat". Dette skyldes, at (den besidderiske individualist) hyperfokuserer sin bevidsthed på materielle ting (selv vidensobjektet af varer på ideernes markedsplads, der selv blot er genstande af sig selv, hvis værdi er en tom universel værdiform - d e n v æ r d i , d e e r udstyret med, er baseret på markedet og dem, der kontrollerer det - det hykleriske hierarki, der trækker de gyldne tråde til deres goyim-marionetter gennem økonomien - politisk og finansiel, social og libidinal - sidstnævnte som fundamentet for hele overbygningen).

De bliver jordbundne sjæle, hvis bevidsthed, ligesom grisen, er rodfæstet i dyndet, mens de forfølger deres sandheder. Det at flytte sin bevidsthed væk fra dens indre form - udad mod genstanden for viden eller den materielle/æstetiske vare (genstanden/opfattelsen af bevidsthed bevidsthed - det intentionelle objekt, som man har viden om, og som man gør til et 'begreb' - 'begriff' - som man griber og tilegner sig, og som man lægger i sin kasse for at øge sin magt/viden).

Ved at overføre bevidsthed til den Anden risikerer man at blive decentreret, at blive forurenet med fremmed og skadeligt bevidsthedsindhold, som kan skade ens egen integritet, hvis man ikke har tilstrækkelig kraft til at overvinde den Anden i dens andethed.

Dette er imidlertid den nødvendige betingelse for hans væren, og det, der kan udledes af dette princip, er, at "alt liv er kamp", som Hitler sagde -manmå overvinde den 'Andres' påvirkning af selvet på det fænomenologiske og ontologiske niveau - for at assimilere det og forvandle det gennem sin væren eller for selv at blive overvundet. Hvis sidstnævnte bliver åbnet i kernen af sin væren for kræfter udefra, hvilket forklarer besættelse og besættelse af enheder, der hersker over en selv, gennem selvets orientering mod den 'Anden' (den vare, som han retter s i t blik mod; gennem en gribende vilje - 'begriff', en vilje til at konceptualisere og kontrollere og dominere eller t i l e g n e s i g d e n Anden).

Hvor ubehageligt det end måtte være for det tamme dyr, at medlemmerne af den tredje og fjerde stand lever i en vampyrverden, en *bellum omnia contra omnes,* og "de, der nægter at kæmpe i denne verden af evig kamp, fortjener ikke at leve" (Hitler), da naturens (den guddommelige viljes) natur ikke tolererer nogen eftergivenhed over for en modstander, for i et sådant 'pungdyrsspil' giver den svagere kraft efter - hvis og kun hvis pungdyrsspillet i sig selv ikke blot er endnu et træk i en række træk på livets skakbræt.

Derfor skal man ikke kun værdsætte sin egen eksistens, man skal også følge Kristi eksempel og "sælge alt, hvad man har, og give det til de fattige" - om end kun hyklerisk og *i fantasien*. Det ultimative princip her er, hvor man skal fokusere sin vilje - på sig selv eller på den anden.

Gangstalkere er alle besidderiske individualister, hvis lavere egoistiske bevidsthed fører dem mod den madding, som jøden lægger ud. De har det, man kunne kalde "profitmotivet", den mammonistiske orientering omkring tilvejebringelsen af ydre værdi, som de ønsker at tilegne sig og inkorporere i sig selv som e n sort magisk handling (*se* James George Frazers "*The Golden Bough*").

Disse lokkemidler er Zions fiat-valuta, ikke kun pengesedler, men snarere ethvert symbol på værdi, som af systemets kontrollører er etableret som konstituerende værdi som et socialt tegn på værdi eller status. Det er primært disse lokkemidler - dem af materialistisk karakter - der er gerningsmændenes bevidste hensigt. Men den ubevidste/underbevidste hensigt er som sagt den sadistiske spænding, der ledsager den skade, som gerningsmændene ønsker at påføre målet - udbyttet af den libidinøse økonomi hos de abeglade gerningsmænd, hvis bevidste hensigt altid er rettet mod "maksimering af nydelse og minimering af smerte", og dette i de groveste og mest primitive former.

Viljen til magt, som manifesterer sig gennem den libidinøse reptilhjerne, der aktiverer s i g selv, er tilfældigvis den eneste mulige handling for dem, der styres af de basale drifter og ikke er i stand til at hæve sig over dem i en bevidst modstand mod dyret.

Gangstalkerens drivkraft er således 'vilje til magt', der udtrykker sig som en bearbejdning eller stimulering af krybdyrhjernen (pons/medulla og hjernestammen) og metafysisk såvel som fysisk aktivering af de lavere energicentre (muladhara-chakra og den generative og ekskretive anatomi), en karakteristisk jødisk øvelse.

Det er dog bedst at tale om sådanne "øvelser" som "uddrivelser", da de korrelerer med den dæmoniske besættelse, som jøderne og deres ikke-fysiske mestre søger at opnå. Det er derfor, at alle handlinger og normer, som jøderne opfordrer til, orienterer sig mod reptilhjernetilstandene med deres sex-døds-nexus (eros og thanatos) og hyperfokuseringen og den ultimative svejsning af jeg'ets bevidsthed til dette rum-tidslige punkt (uro-genitalregionen og buekomplekset af pons/medulla/hjernestammen o g hjernens korrelative nydelsescentre).

Det er det, man kan kalde at give efter for den mørke side af kraften, at undlade at modstå ' opløsningens strøm' ved at styrke og rette viljen mod de højere energicentre (vishudda; svadisthana- og sahasrara-chakraerne og derover) og forblive 'centreret' i sin væren mod den evige tiltrækning fra de mørke kræfter, hvis magt aktiveres ved at rette opmærksomheden mod de lavere tilstande af væren.

De fænomener, som jøderne præsenterer (fristelser) for arierne, er mekanismer, der flytter deres bevidsthed i retning af mening, som bearbejder de lavere bevidsthedstilstande i den uudviklede person, personen eller rettere "individet", som ikke er stærk i sit væsen som en integreret sjæl, som mangler kontrol på grund af manglende udfordring gennem udøvelse af viljen.

Jøden forstærker sammenhængen mellem disse lavere typer af fænomener og de tilknyttede noumener - de medier, han kontrollerer, og som korrelerer fænomener med noumener, der fører til skabelsen a f lakuner i sjælen eller svage punkter, som gør ham i stand til at nedbryde personens/individets bevidsthed og gøre det muligt for disse entiteter at tage dem i besiddelse.

Et eksempel er brugen af nøgenhed - som normalt er et helt naturligt eller ikke-seksuelt fænomen, der gennem jødernes falske associationer med noumena er designet af ham til at flytte bevidstheden m o d lavere bevidsthedstilstande, rette bevidsthedens fokuspunkt mod de lavere energicentre og aktivere de lavere regioner i anatomien.

Betydningen er "systemisk" eller "kontekstuel" i den måde, den fremstilles på i den særlige fænomenale/noumenale kontekst, idet den ikke er helt synlig, hørbar eller fysisk i almindelighed, men et ensemble eller en blanding af ikke-relaterede eller kun semi-relaterede elementer (en kvindes forførende parfume o g præsentationen af et sæt tøj i forbindelse med en reklameudstilling, eller det subakustiske subliminale budskab, der gentager et slibrigt ord eller en sætning igen og igen for at lokke forbrugeren af en vare; sammenkoblingen af et billede af et mordoffer i en avis med bestemte formelord eller syntaks, der har en implicit og endda magisk betydning, som alle eller d e fleste af læserne ikke kender til; sammenkoblingen af en begivenhed som f.eks. en terroraktion under falsk flag, som kabalen iscenesætter, med et målrettet offer og måske skabelsen af æteriske ændringer gennem magiske ritualer på bestemte okkulte helligdage i forbindelse med avanceret teknologi som f.eks.M.F/E.L.F-transmission for at ændre bevidstheden hos den, der oplever denne orkestrerede handling i "det virkelige teater").

Kabalens undersåtter og håndlangere, der er involveret i gangstalking, har åbnet sig for besættelse a f disse entiteter (arkonter, mudderskygger, asuraer - kald dem, hvad du vil) og er dermed værter for dæmoner. Deres bevidsthed, deres "sind", er ikke længere deres eget, hvis det nogensinde har været det, og de højere herrer er generationsokkultister, ligesom mange af deres håndlangere er generationsbesatte (som f.eks. generationerne af politi- og militærledere og endda de menige).

Derfor har de byttet selvbeherskelse (sjælens centrering som et integreret aspekt af deres væsen) ud med besiddelse af spænding, timelige, forbigående gevinster og "verdslige" ønsker, som blot tjener til yderligere at nedsænke dem i afgrunden, "helvedes" afgrund, trukket derhen af arkonerne for at blive fortæret i den "anden død" og *in vivo* gennem hele deres liv.

De har forladt deres sande selv (sjælen-ånden) til fordel for det falske (den lavere egoistiske persona, masken, der skjuler deres tomhed som 'de hule mænd') og har fordømt sig selv gennem deres egen misgerning. På grund af deres svage karakter, som er orienteret mod de lavere bevidsthedstilstande, har de købt en billet til helvede ved at sælge deres sjæl til jøderne og deres herrer.

De, der kan undslippe denne skæbne, er dem, der udvikler en urokkelig selvbesiddelse fuldstændig centreret i sig selv og urokkelig i sig selv, som en belejret fæstning modstår angrebet f r a kaoskræfterne.

Ud over dette forsvar mod fjenden er der ikke brug for et brutalt angreb, men snarere angrebet fra Olympen, gudernes hellige krig mod de kommende halvguder i judeo-frimureriet. For den person, der er i kabalens søgelys, er der kun mulighed for at besvare ilden, og det på den eneste effektive måde, da alt, hvad han gør på det verdslige plan, simpelthen vil blive kvalt af kabalen og dens skabninger.

Han må slå til mod dem ved hjælp af åndelige kræfter, da de alene kan gøre ham i stand til at undgå politistatens fysiske tilbageslag. Fra sindets fæstning skal missiler af hårdnakket materiale flyve mod deres mål.

Fjenden

Man skal kende fjenden: hvem han er, og hvordan han handler.

Oprindelig 'synd'-jødisk indflydelse

Arvesynden med raceblanding opstod ikke udelukkende på grund af Evas (den ariske kvindes) begær, og den opstod heller i k k e udelukkende på grund af Adams (den ariske mands) svaghed. Det var snarere slangen, der kom ind i paradiset og fordærvede Eva, og som måske dulmede Adams uundgåelige modstand m o d hans tilstedeværelse med løftet om beskidt profit (Adams villighed til at sælge ud og se den anden vej var måske et resultat af den iboende idealisme i Adam - hans ønske om at gennemføre projekter eller nå et eller andet mål, der krævede besiddelse af den nødvendige kapital - hvor Eva var det n ø d v e n d i g e offer, hvilket gjorde det muligt for de antropoider, som deres jødiske alfonser bragte ind i Eden, paradiset, at f å e n høj pris for de kødelige glæder, de tilbød Eva - dette og hendes mands svaghed, som ikke havde magt til at holde Even tilbage i hendes begær).

Således deles skylden af jøden, som repræsenterer fristeren, og Adam beviser yderligere sin svage vilje og skrøbelige etik og principper ved at tillade slangen, jøden og hans 'varer' af menneskeagtige dyr at komme ind, som derefter besmittede blodets renhed og førte til 'menneskets fald', som von Liebenfels afslører i sine undersøgelser i "*Ostara*: *Magazine of The Blondes and Masculinists*".

Jøden har altid handlet med laster som en naturlig tendens, og han bruger disse laster som et middel, ikke kun til at opnå profit, men til mere uhyggelige formål - nemlig tilintetgørelsen af dem, der repræsenterer et lys, s o m overstråler ham, aryen. Det har gennem årtusinder været jødens protokol at besmitte arisk blod med kødets fristelse. Det er hans hævn for sin egen faldne tilstand, en naturlig tendens til at nedbryde og reducere til en lavere tilstand af væren, som krænker hans syn. Det krænker hans syn, fordi han er blændet af sit eget ego og ikke kan overvinde sin egocentrisme - han ønsker at se sig selv som alt og alle, og han syder af jalousi, når der er dem, der er i stand til a t s t i g e t i l større højder, og som har den bevidsthed, der stammer derfra, den hellige Graal eller den guddommelige gnist, der ikke er til stede hos dem, der ikke er af arisk slags. Det er erkendelsen af hans underlegenhed i forhold til det, der overgår hans ringe stand, der motiverer jøden - ud fra et instinktivt had og ondskabsfuldhed - til at rive areren ned fra hans højde, og dette på den mest grove måde at besudle hans natur. Det er et ontologisk angreb på guderne og deres efterkommere (arierne), som jøden orkestrerer - han ønsker at ødelægge ariernes væsen og afløse ham som jordens gud.

At han aldrig kom fra himlen (kosmos, stjernerne) indebærer, at han aldrig kan vende tilbage d e r t i l eller bringe en himmel af mælk og honning til jorden, men snarere et veritabelt helvede, som han selv har skabt, modelleret e f t e r h a n s telluriske bevidsthed - rent dyrisk og orienteret omkring de basale drifter, måske overlejret af en fiktiv 'overnaturlig' verden, som selv er et fiktivt biprodukt af hans mislykkede transcendens i umiddelbar nærhed.

Han er legemliggørelsen af den oprindelige 'synd' i kødet og mod ånden, og derfor begår han synd med hvert eneste ord og hver eneste handling. Man kan udlede den jødiske natur blot ved at observere den moderne verden o g d e n s korruption, der har det jødiske sind som kilde, hvorfra det spildevand, der er Zions helvede på jorden, strømmer ud.

Offerets retorik

Et selvforsvar for de svage og ydmyge er det retoriske røgslør af offerrolle, som de konstant kaster i ansigtet på deres overmænd som et middel til at beskytte sig selv mod deres overmænds magt, og udøvelsen af den svarer til en fornægtelse af deres egen gennem den større kraft, der formørker den mindre.

Det er den magtdynamik, der hersker mellem den forvirrede og forførte superlativt magtfulde ariske mand, hvis sind bliver hypnotiseret og bedøvet af jøden, som er den svagere magt i fysisk-åndelig henseende. Sejren opnås gennem bedrag, hvor der spilles på midten af den større, som måske også er større med hensyn til intellekt, intuition og kreativitet, men hvis akilleshæl består af en empatisk 'Anden'-betragtning, der gør det muligt for den 'Anden', den relativt svage jøde og hans horder a f dumme vilde, at snige sig ind i den ariske civilisation og tage det, han ikke har skabt. Ja, mere end det, at udnytte den kreative arier til slaveri og decimere hans rækker, som det for nylig blev set i den bolsjevikiske revolution i Rusland, hvor den herskende elitekaste blev udryddet, og r e s t e n b l e v reduceret til slaveri, mens jøderne herskede over alle. Sådan er jødernes *modus operandi:* infiltrere, assimilere, agitere og udrydde.

Retorikken fra ofrene for jødernes skohorn, som han brugte til a t s t i k k e sig selv ind i ariernes gyldne tøfler. Hans retorik er en sød blanding blandet med den bedøvende gift, der forurener den ariske hjerne og gør det muligt for ham at slippe af sted med sine protokoller om overtagelse og total kontrol. Denne r e t o r i k er blot en sproglig form for hans snedige bevidsthed, som er en kollektiv bevidsthed o g ikke noget, der kan begrænses til blot 'individer', som om nogen humanoid enhed kunne tænkes at eksistere i et vakuum helt adskilt fra alle andre, når alle er indbyrdes forbundne med hensyn til grader af magt og nærhed, hvilke sidstnævnte faktorer bestemmer graden af indflydelse på det, d e r e r 'andet' end dem selv.

Alle er i sandhed ét i den forstand, at de deltager i værenshavet - men det taler på ingen måde for blanding, da livet er et dynamisk system, der nødvendigvis medfører konflikt og antagonisme, hvis fravær er ensbetydende med livets ophør - "Alt liv er kamp", som Hitler sagde, og hvis man ikke kæmper ved at have et fravær af antagonistiske kræfter, der kæmper mod en selv, fremskynder man sin egen ødelæggelse.

Denne mangel på kamp eller vital antagonisme er det, der i (post)moderne sprogbrug kaldes "fred", en recept på ødelæggelse af både de højere principper i ens væsen såvel som de lavere for "som foroven, således forneden" - at ødelægge det fysiske køretøj er at skade, hvis ikke at ødelægge det højere eller i det mindste at forhindre dets reinkarnation i et lignende fysisk køretøj og dermed negere dets eksistens i højere dimensioner ("folkedrab" med andre ord, både åndeligt og materielt).

Den jødiske strategi for antagonisme manifesterer sig gennem bedrag - det er dens *modus operandi* som en kompensationsmekanisme for sin egen iboende svaghed - offerets retorik, der kun er en særlig instantiering af denne *modus vivendi-livsstilen for den* krybende igle eller den skadelige parasit, der graver sig ned i værten og absorberer dens livsenergi i sig selv som en nødvendig betingelse f o r d e n s eksistens, dens essens.

At tillade jøden at fortsætte i ens midte er at tillade jøden at øge sin magt på b e k o s t n i n g a f e n selv. At lytte til offerretorikken, som fremføres af jøden og alle jødernes efterlignere og medløbere (ikke-aryanere; degenererede osv.), er at gøre det muligt for en selv at blive umyndiggjort, da de åbner op for muligheder for at vampyrisere energien (penge; magt; bioenergi) fra deres overmænd og for at øge deres egen magt.

Det er derfor, jøden har finpudset sine retoriske evner på sin vandring gennem tiderne, hvor han har vandret rundt blandt arierne og forsøgt at absorbere deres rigdom og ødelægge deres nationer i det skjulte. Han har udviklet en stor færdighed i at observere "den anden" og har aktiveret afprøvede metoder til at "spille" aryeren, til at vurdere ham og manipulere hans nemesis' indre funktioner. Dette er den underjordiske strategi, han anvender.

Hans retoriske våben matcher eller korresponderer sprogligt med hans andre former for kamp for at overleve: Økonomisk/finansielt udvikler han systemer for åger, som han bruger t i l a t tøjle sin nemesis med en skævhed i forhold til den potentielle gevinst.

Den ariske leder eller ikke-jødiske 'Anden' bliver forført og påtager sig frivilligt gældens blomme og bliver derefter tvunget til at indkalde sit eget folk til at bære byrden, mens han sidder på toppen af sin gyldne krone - indtil jøden skaber den revolutionære reaktion, som han selv var med til at skabe fra *starten som et* middel til at gøre det af med den øverste kaste af ikke-jødisk opposition.

Når jøden har sneget sig ind i det ariske samfund gennem åger (udlån/handel), tager han magten i staten via blandede ægteskaber og bruger igen sin kunstfærdige taktik med manipulerende retorik som mekanisme til at få foden inden for døren. Når han først er ved magten, skaber han et komplekst net af legalistisk arkitektur, som han bruger som sit net til at fange værtsbefolkningen, så han bedre kan tappe deres blod i sit grådige gab.

Organiseret religion arbejder i takt med hans mere verdslige planer og er det primære instrument til at realisere dem: "Som foroven så forneden", selvom det, han konstruerer som "foroven", typisk er en konstrueret illusionsverden, en ren fabrikeret forvrængning af arisk spiritualitet. Han sælger religion som saltkringler i shtetl eller diamanter på diamantmarkedet: endnu en vare, der tilbydes de ikke-jødiske masser, og som enten har en overdreven værdi eller blot er et værdiløst simulakrum.

Diamanten er det perfekte eksempel: en ganske almindelig sten, hvis værdi forstærkes i bevidstheden hos målgruppen (nemlig ikke-jøder) gennem smart reklame. Nutidens religioner er blot de diamanter, som jøden sælger til den ikke-jødiske slavekaste, som han ønsker at holde i skak og kapre deres sind for at tjene sine interesser, som er indbygget i religionerne som deres fundament: universalisme og åbenlys eller skjult jødisk supremacisme. Således har offerretorikken, der er endemisk i egalitær ideologi (også i alle mainstream-religioner), tjent jøden som hans vigtigste kilde til magt og som middel til at mindske og i sidste ende udslette magten (livet) i de ariske nationer, han har invaderet og forsøgt at omstyrte.

Jim Carey, skræmmende jøde

Den canadiskfødte jøde, Jim Carey, en skuespiller, der er blevet berømt gennem film som "Ace Ventura: Pet Detective"; "The Mask"; "The Cabal Guy"; "The Truman Show" osv. afslører alle jøden i sit uhyggelige aspekt, hvilket vil sige i sit sande aspekt, og disse film tjener som et middel til afsløring af jødisk metodologi.

Det følgende er en kort analyse af disse film. Forfatteren er ikke alt for bekendt med Jim Careys karakter som en faktisk person, hvis nogen er eller kunne være det, og kan derfor kun se " gennem et mørkt glas" ind i jødernes djævelskab, som det filtreres gennem filmkameraerne i det "sataniske" (dvs. jødiske) Hollywood.

Vanskeligheden ved at gennemskue jøden, og hvem jøden egentlig er som person eller væsen bag den maske, han bærer, antydes i filmen "The Mask", som illustrerer figuren af et almindeligt hverdagsmenneske, der opdager en dæmonisk besat maske.

Når han tager den på, forvandles han til en anden person, en anden person, som er "grøn" i farven, hvilket formentlig henviser til den grønne mand Osiris og "det store arbejde" med alkymistisk gnosis (transmutation af det lavere til det højere eller sande selv) og opnåelsen af superkræfter, evnen til at manipulere tid og rum og til at overskride begrænsningerne i den tidligere "menneskelige tilstand", dvs. r u m - t i d s b e g r æ n s n i n g e r inden for "tilblivelsens" rige eller i den fænomenale verden.

Måske konnoterer den grønne farve, der bliver til den 'maskerede mands' hud, når han sætter masken på sit ansigt, også Venus, Stella Matutina (morgenstjernen) og 'Lucifer-ånderne', s o m Blavatsky hævder bor i dette rige? Masken, som jøden bærer, er det middel, hvormed jøden tilpasser sig denne materielle verden, idet han formodentlig helt eller delvist er en fremmed enhed, der er f o r b u n d e t (igen vover forfatteren en formodning) med reptilvæsener eller andre enheder, der g i v e r h a m magt og letter hans hegemoni over jorden.

Jødernes hån af "goyim", af den "ikke-jødiske" autoritet, ses tydeligt i alle de film, Carey har medvirket i, men det ses tydeligst i "Ace Ventura: Pet Detective", hvor hånen mod den amerikanske kultur (f.eks. dens besættelse af fodbold) og mod maskuline helte fremvises (f.eks. fremstillingen af påståede maskuline arketyper som f.eks. fodboldstjerner som androgyne transseksuelle); portrætteringen af Carey som en klovnagtig 'sofistikeret', gør grin med den "hårdkogte" detektiv-arketype, som tidligere blev ophøjet i jødisk Hollywood i den periode, hvor jøderne opbyggede politistaten u n d e r p å s k u d a f a t bekæmpe "bandemiljøet" i forbudstiden (jødiske skuespillere spiller detektiver, s o m typisk var heteroseksuelle ariske englændere og tyskere og irere - den hyperboreanske slægt, som skabte Amerika i sin oprindelse - som et middel til at fortsætte deres kamp mod jødiske mafiosi for yderligere at indføre udseendet af mafiaglamour i de naive unges bevidsthed, for at få dem til at blive som de jødiske helte, der blev portrætteret i 'billederne').

Virkeligheden vendes således om som jødernes sortmagiske teknik til at bagtale og tilintetgøre deres fjender, idet de konditionerer sidstnævnte til at internalisere arketypen af den fjollede 'mand', metroseksuel, som samtidig (i fiktionen, men ikke i virkeligheden) er 'vinderen' i 'livets spil' blandt spillerne af alfahannedominatortyper. Indflydelsen fra sådanne film er at svække den ariske mandlige ungdom og dermed svække det ariske samfund og erstatte det 'hårdkogte' lederskab med korrupte jødiske 'machomand'-typer i stil med machomanden Randy Savage fra wrestlingens berømmelse (infamitet).

De ariske mænds "goyim" bliver yderligere latterliggjort af jøden Carey i filmen "Dumb and Dumber", som er en endnu mere åbenlys skildring af den "dumme goy", som er et stereotypt lavt I. Q. nørdet og vulgært væsen, der lever i en verden af tåbelig idealisme, hvor de søger efter en kvindelig arketype (den rødhårede djævel i en blå kjole) og bruger hele deres livskraft.Q nørdet og vulgært væsen, der lever i en verden af tåbelig idealisme på jagt efter en kvindelig arketype (den rødhårede djævel i en blå kjole) og bruger hele sin livskraft på denne "søgen" efter rent verdsligt begær i modsætning til kosmisk kærlighed (at leve i matrixen som en "goy" med dyrisk bevidsthed i modsætning til at leve uden for matrixen og have kosmisk bevidsthed; at leve for det lavere i stedet for det højere selv).

Goyens manglende evne til at tilpasse sig 'elitesamfundet', elitens kaste, tjener ikke kun til at demonstrere udueligheden hos den 'goy', som Carey spiller, men har også det dobbelte formål at håne og nedgøre ' W.A.S.P.-elitismen' i skikkelse af den infiltrerende jøde Carey, som ved at spille en 'dum goy' i k k e d e s t o m i n d r e e r jøde i virkeligheden. Arketypen for den "overlegne jøde", der fordømmer "goyim"-verdenens "materielle verden", bliver således fremført, og det uundgåelige nederlag for "ikke-jøder" af alle kaster (både lave og høje) b l i v e r også fremført.

"The Cable Guy" er et middel til at afsløre jødernes metode til at vise konsekvenserne og effekten af medialiseringen af 'goyim', af hvordan de bliver deres program, deres bevidsthed, der ikke består af andet end en løst sammenknyttet serie af billeder; lyde og andre former for fænomenal illusion, der er vævet sammen som deres 'sinds' gobelin.

Således er deres 'sind' i virkeligheden blot et program eller en sammensætning af forskellige former for sansning, der fanger d e m i illusionens matrix og forhindrer dem i at eksistere i nogen højere dimension af væren, hvilket gør dem til slaver, der er modne til vampyrisering af deres bioenergi. Sådan er biocomputer-sindet programmeret a f de jødiske ødelæggelsesarkitekter.

"The Truman Show" er endnu et middel til jødernes afsløring af metoden og relaterer til deres p r o t o k o l f o r overvågning og indgriben i andres anliggender i form af deres målrettede individuelle/gangstalking-protokol som omtalt i Zions Vises Protokoller. Den håbløse dupe i Truman-showet fremstilles ironisk som en hån mod goyim, som det 'sande menneske', ham, der er fanget i Zions matrix og underlagt den evige overvågning og manipulation af systemets ingeniører og deres håndlangere på lavere niveau. Filmens "forbandelse af ikke-jøderne" afsløres selvfølgelig i dens tilsyneladende "godartethed" og mangel på den egentlige ondskabsfulde sadisme, der er involveret i den faktiske protokol for gangstalking.

Trueman er selvfølgelig ikke som portrætteret i filmen, en håbløs dupe, der måske har en svag bevidsthed om den traumabaserede tankekontrol, der pålægges ham 24/7 og på alle tidspunkter og steder (et fravær i filmen, hvor overvågningen og kontrollen portrætteres som 'godartet' og altruistisk i stedet for i virkeligheden at være ondskabsfuld og diabolsk).

Trueman er den mand, der kan transcendere matrixen og dens opløsende indflydelse på hans sjæl, den 'zersetzung', som udføres i det målrettede individuelle program. Igen portrætterer Carey en 'arisk mand' og fremstiller ham som en, der har en svag bevidsthed, er godtroende og dum og uundgåeligt (som en jødisk åbenbaring af metoden) har afsløret for ham af sine jødiske ingeniører, at han lever i en matrix, o g a t h a n e r e n dupe af deres 'godartede' eksperimenter, når virkeligheden er, at de ondartede eksperimenter udføres af jøder, som ønsker, at "goyen" kun skal vide, hvad der gøres ved ham, i det omfang de kan afsløre disse oplysninger for ham som et middel til at gøre ham opmærksom på den pine, han udsættes for, for at øge den smerte og lidelse, som de ikke vil ophøre med, og som målet gøres opmærksom på.

Målet er selvfølgelig det ariske menneske i virkeligheden, og jøden er den gale videnskabsmand, der søger at skade førstnævnte som et middel til at fodre de dæmoner, som jøderne er forbundet med, jo mere smerte og lidelse der forårsages, jo mere energi frigives, jo mere energisk mad, som kan vampyriseres af jøderne og deres dæmoniske enheder.

Jødisk hollywood skaber disse afsløringer af metoden for at forsøge at "lade goyim vide, hvad de gør eller vil gøre, før de gør det" som et middel til at forsøge at aflade deres synder for deres sædvanlige tyveri; misbrug; tortur og mord fra 'goyim'. Jim Carey er endnu en tentakel fra jødernes gigantiske blæksprutte, som kontrolleres af Satans bikubesind, og som manipulerer sine undersåtter p å jorden med at orkestrere sit kaos for at vampyrisere deres sjælsenergi.

Ulve i fåreklæder

Jødernes protokoller for globalt herredømme er realiseret i det omfang, de er blevet det gennem bedrag. Hvis de havde været åbne om gennemførelsen af deres planer, ville de selvfølgelig have fejlet. Deres eneste middel til succes - igen i betragtning af deres relativt lille antal og mangel på kreativt geni og viljestyrke - lå, som det stadig gør, i at påberåbe sig et fårs klædedragt og forsøge at: 1) pacificere eller dæmpe og 2) f o r f ø r e modstanderen.

Ulven i fåreklæder ser derfor svag ud og opererer ved hjælp af kunstfærdige kneb, hvor han spiller på ikke-jødernes adfærd/psykologi, især ariske, civilisationens skaber og opretholder, på hvis ryg han rider som en parasit, der suger af værten. Han bliver ikke kastet af, da han har tilegnet sig et detaljeret kendskab til ariske menneskers adfærd - til sidstnævntes reaktioner på forskellige tidspunkter o g steder, som tilsyneladende er blevet kodificeret i hans lovsystem i forhold til andre, i de praktiske teknikker, han anvender, i forsøget på åger og omstyrtelse af den udvalgte vært.

1) pacificering er afhængig af manipulation af de ikke-jødiske andres sind i moderne tider. Det er N.L.P. og emotionalisering blandt andre teknikker, der bruges til at vinde den andens loyalitet; skabelsen af fælles fjender, som jøden og hans dupe gensidigt kan gå efter, i sidste ende til gavn for førstnævnte og til skade for sidstnævnte på lang sigt; og indsmigrende opførsel og at tjene som bærer af gaver, hvis virkelige værdi gør dem falske (og generelt er mere skadelige end gavnlige på lang sigt).

Denne overførsel af ikke-jødens potentielle aggression fra jøden via sidstnævntes manipulation mod den fælles fjende fjerner presset (potentielt eller faktisk; i jødens sind uundgåeligt) fra ham selv og gør det muligt for jøden at bruge det som et våben mod en syndebuk eller en fjendtlig "anden" (i dagens verden muslimer, liberale og ariske racister/antisemitter af alle slags).

Den indsmigrende opførsel, brugen af en konspiratorisk tone, der bl.a. lover gevinst og fordele, får ikke-jøden over på jødens side og gør det muligt for sidstnævnte ikke blot at få del i den ariske magt, men også at omdanne et sværd, der potentielt kan bruges mod ham selv, til et skjold, han kan b r u g e t i l a t beskytte sig selv med.

Derfor appellerer jøderne til forskellige sektorer i det ariske samfund, for eksempel til de rige og vender dem væk fra de fattige af deres egen race med ligegyldighed og på det lavere niveau de fattige - som en reaktion på politikker, som jøden har været medvirkende til at få gennemført - mod de rige.

Således deler og erobrer han som en ulv i fåreklæder: For adelen er han en efterkommer af levitpræster eller i det mindste en ydmyg långiver eller købmand, der blot søger gensidig fordel; for de fattige er han en revolutionær ildsjæl, der vil føre korstog for "retfærdighed", "fred" og "lighed", som alle er kodeord for hans egne supremacistiske tendenser og endnu et våben i hans arsenal, som han kan bruge mod dem, der er hans hadede fjende: de ariske, som er kosmiske fjender, der har været engageret m e d h a m (og han er anstifteren) i en krig til det sidste - Ragnarokr; apokalypsen, i Kali Yuga.

Ulvene i fåreklæder smider først deres kostume, når de forventer, at de har tilstrækkelig magt til, at det ikke længere er nødvendigt at skjule sig. På det tidspunkt opstår begivenheder som den bolsjevikiske revolution ud af de omstændigheder, som jøden har skabt som en handling af sort magi. På sådanne tidspunkter - ulvetiden i miniature kunne man kalde det - og på nuværende tidspunkt på tærsklen til den makrokosmiske ulvetid er jøden klar til kaos med alle sine tankekontrollerede håndlangere opstillet p å kamplinjerne - kæmpende mod hinanden og mod de ved ikke hvad - simpelthen 'den anden', d e t s o m jøden har indprentet i deres sind som 'fjenden' som det mål, de skal angribe uden spørgsmål, da det ville være 'ugudeligt', 'satanisk', imod 'vores værdier' at sætte spørgsmålstegn.

De ikke-jødiske marionetter bliver naivt deres programmering, så jøden kan hypnotisere dem med sine sortmagiske teknikker til indsmigring: tone, kadence, tonehøjde, diktion, gentagelse, udtale osv. (farve, fornemmelse, billede, symbol osv.), og derved bliver de et instrument til ødelæggelse a f j ø d e n s fjender og i sidste ende et instrument for dem selv, da jøden og endnu andre af hans håndlangere simpelthen vil fjerne dem, når deres brugsværdi er opbrugt.

For dette betaler de prisen for deres sjæl, som jøden og de enheder, de er forbundet med, vampyriserer som deres føde. Dette er realiseringen af jødens protokoller: total kontrol over hele planeten som en fængselsplanets sjælefarm, hvor goyim befales at være "frugtbare og formere sig", s å jøden og hans håndlangere kan få deres sjæle som næring.

Derfor viser jøden sin sande ulvetilbøjelighed til sidst, og hans fåreagtige facade bliver revet til side af hans medfødte vildskab.

Jødens dilemma består i hans overdrevne iver efter blod (sjælsenergi, blodet er livet) og h a n s f o r tidlige afkast af sit fåreskind, dette er født af hybris, hans chutzpah. Jødens arrogance bliver hans undergang, og aryen indser, at det, han oprindeligt opfattede som et får, i virkeligheden er en farlig fjende, som ikke skal håndteres med ekstreme fordomme, men med afbalanceret dømmekraft, hvilket betyder, at jøden skal afklæbes og afmaskes.

Kriminelle med skilte

Den jødiske besættelsesregerings agenter fremstilles i de jødisk kontrollerede medier og i uddannelsessystemet som helteskikkelser, hvis formål er at give det større samfund "sikkerhed og tryghed", at opretholde samfundets orden, det, der normalt kaldes lov og orden. Denne "orden" er Zions jødiske verdensorden og er ikke på nogen måde universel eller kosmisk i betydningen en kosmisk lov, hvor forskellige grupper (mineraler, grøntsager, dyr og såkaldte "mennesker") får, hvad de har brug for til at opretholde en organisk selvbærende og selvforsynende orden, men snarere en orden, der muliggør vampyrisering af befolkningen af disse forskellige væsener (fra mineralriget til menneskeriget) til berigelse og styrkelse af jøder, og i det omfang disse tjenere er brugbare for jøderne. I det omfang de ikke er det, vil de ikke blive beriget, men snarere det modsatte: frataget alle deres verdslige goder, deres kultur og endda deres krop og sjæl taget og ødelagt for at blive absorberet vampyrisk i den jødiske vampyr, hvis rolle i samfundet er en rovdrift.

Ordren er jødernes hegemoni og bemyndigelse (og opretholdelse af magt), og den håndhæves gennem utallige subtile og underfundige teknikker af deres agenter, dem, der har kosher-certificering til at anvende disse midler mod dem, som de ikke ønsker at udnytte som deres slaveklasse.

Krigens våben spænder over hele det u h y g g e l i g e spektrum: fra de mere grove og brutale våben i form af grove redskaber som knipler, tasere og skydevåben til mere subtile skalar- og direkte energivåben; brugen af utallige psykologiske taktikker til manipulation af bevidstheden (neurolingvistisk programmering; syntetisk telepati f r a stemme til kranie; farmakopi; elektromagnetiske felter fra mobilmaster; droner med mulighed for at indsætte disse energivåben osv.)

Krigen er 4. generationskrig og er rettet mod den såkaldte "civilbefolkning", der af den jødiske politistat og dens agenter er kvalificeret som kvæg, skatteslaver, der udelukkende bruges som en kilde til bioenergi, der skal vampyriseres af den parasitære præstekaste. 4. generations eller ukonventionel krigsførelse betyder, at de er fjendtlige kombattanter in potentia, og de såkaldte "gode" er d e kosher-certificerede (i kraft af deres skilt) slaver af Zion - zogbot-jernhjulshåndhæverne, de "onde" er den amorfe "befolkning", og slagmarken er selve samfundet, som vender sig mod sig selv i en handling af autofagi, af selvforbrænding.

De parasitære kontrollører, der styrer samfundet, har manipuleret deres goyims sind via kunstig tankekontrol i en sådan grad, at sidstnævnte bliver deres programmering og er ude af stand til at overskride den, da de er klassisk konditioneret til at udføre deres herrers protokoller. Disse fremstår for dem (er lavet, er designet til at fremstå for dem) som deres egne planer og tanker, der er kilden t i l kortsigtet egeninteresse og i sidste ende langsigtet selvdestruktion. Deres perspektiv er blevet gjort nærsynet gennem deres programmering og er kun begrænset til umiddelbar egeninteresse i henhold t i l deres besidderiske individualistiske weltanschuang, der orienterer sig omkring egoet som alt og alle og gentager Richard Coudenhove von Kalergis ord: "Vi vil erstatte folkenes nationer med individernes na t i o n e r ".

Individerne søger alene deres egne interesser, idet de naivt abonnerer på den falske opfattelse af individualisme og ser bort fra den faktiske biologiske virkelighed, som er det eneste reelle *de* facto-grundlag for deres individuelle overlevelse: forenet står vi, splittet falder vi.

Kosher nostra har kosher-håndhævere, der bærer kosher-skiltet, som kaldes 'politiets' skilt - det, der bemyndiger dem til at implementere 4. generations krigsførelsesprotokoller mod den 'civile' befolkning og på foranledning af deres jødiske herrer, som dikterer den særlige kurs for deres handlinger. Det er sådan, jøderne sikrer, at de udrydder enhver sandsynlig modstand mod jødernes magt, som potentielt kunne true deres kontrolsystem - de sikrer, at de ikke kun har indoktrineret deres slaveklasse fra børnehaven til voksenalderen med egalitære dogmer, men selv f ø r f ø d s l e n gennem E.L.F (ekstra-lavfrekvente energifelter) har de implanteret bestemte tankeformer og bestemt adfærd og dispositioner i bevidstheden i selve sjælen hos 'goyim'. Dette sikrer loyalitet over for den individualistisk-kollektivistiske kreedo, der tjener til at rive enhver etnisk bevidsthed, der kunne tjene til at forene 'goyim' mod dem selv, ud med roden.

Jøden bruger sit tankekontrolsystem (religion-medier-akadumbien) til at få sine slaver til at b e t r a g t e hvem som helst og hvad som helst (ideologi; mineral-vegetabilsk-dyr-menneske-højere dimensionelt væsen) som en trussel mod alt og alle, mod 'samfundet', og dermed kan han lettere bruge sine goyim-slaver t i l a t sabotere sine fjender via ukonventionelle krigsførelsestaktikker, selvom jøden i sidste ende er en fjende af alle og dermed blot vil fremskynde ødelæggelsen af alle ud fra sit megalomane ønske om at absorbere verden i sig selv som sin personlige mundfuld, en filet mignon serveret af hans goyim-servitutklasse. Filet mignon i 4. generationskrig er det jødiske despotis "fjendtlige andet", som han lever af. Han mæsker sig i bioenergien fra sine påståede allierede og venner på samme tid i et kannibalfest af griskhed. Kødet fra goyim serveres for ham af hans jægere - politiet og militæret, kosher-håndhævere, hvis eneste formål i livet er at rive de blodige rester, de jager, i stykker som en *conditio sine qua non for* deres eksistens (et power rush; spændingen ved at dræbe den dehumaniserede 'Anden').

Omfanget af krigsførelsesprotokollen strækker sig ud over det officielle (officielle) gendarmeri og ind i den amorfe masse af befolkningen, som indkaldes via det, der kaldes "nærpoliti", for at fremskynde (fremkalde) det, som jøden håber vil drive rævene fra den fjendtlige "Anden" ud af deres midte.

"Alle er én", og derfor bliver alle indrulleret i det uofficielle gendarmeris rækker og indsat som en hær mod det, der er blevet konstrueret som "andet" end dem selv, selvom det i virkeligheden kan være og typisk er i samme biologiske gruppe. Således a n v e n d e s del og hersk-taktikken "terrorister vs. lov og orden", og alle dem, som jøderne betragter som "terrorister", er terrorister i kraft af, at den jødiske præstekaste har bestemt, at det er det, der er "retfærdigt", " moralsk", "kosher-certificeret", "guddommeligt" osv.

Præstekastehegemoniets retorik anvendes, og det udvalgte individ placeres i s i g t e k o r n e t f o r a t blive sat op til rituelle mord af kabalen og dens håndlangere. Dette er krigsførelse mod befolkningen, mod de elementer i den, der er oprørske, og som ikke er villige til at lade sig fjerne på en fej måde, til at gå sammen med det kollektivistiske despoti, d e r hindrer og/eller undergraver deres evne til at eksistere deres essens som et frit menneske, som et autonomt væsen, hvis autonomi under et sådant despoti ville blive fortabt som en betingelse for deres deltagelse deri.

Kollektivisering og standardisering af bikube-sindet hos sub-I.Q-bolsjevikiske untermenschen; jødernes protokoller, som kalder sig selv: "fred, kærlighed og enhed", og som i virkeligheden kun er betingelserne for at hvile i fred gennem civilisatorisk sammenbrud via det jødiske entropisystem, der påtvinges verden i henhold til jødernes tilbøjelighed - et lukket system af stivnet lov (mosaisk lov; Noahide-lov), der kvæler al frihed og fremskynder døden som sin endelige dom.

Det rigtige skilt, som politiet bærer (hvilket ville afsløre deres sande natur under det jødiske regime), er en sekstakket stjerne, hvor der står: "kosher", hvilket betyder deres kosher-godkendte ret til at dræbe og udslette opposition til systemet på alle nødvendige eller nyttige måder. De mest effektive midler er, s o m d e r s t å r i "Zions Vises Protokoller", at præge bønderne til at udspionere hinanden ud fra en følelse af borgerpligt, en følelse af moralsk dyd (dvs. offentlig godkendelse eller godkendelse af den herskende magt).

Borgerne har et kollektivt sind, som er udformet af Zions håndværkere fra børnehaven til den videregående skole, og som har et bevidsthedsindhold, der er følelsesmæssigt baseret på programmering, der er parret med stimulus (og dermed fremmanet) fra fjenden 'den anden'. Hver gang der opstår en konfrontation mellem goyim-befolkningen og 'den anden', fremkaldes deres uundgåelige fjendtlige reaktion så at s i g e a f sort magi, som det faktisk er, Zions ældstes sorte magi.

Konditioneringen af de dumme masser er særlig streng i forbindelse med politi- og militæruddannelse, hvor kun de, der er godkendt af jøderne som nyttige tjenere, får lov til at spille en rolle i Zion som jernhælens håndhævere - kun de shabbos goy-marionetter, der vil gå efter kosher-målene, kan bære kosher-godkendelsesmærket, politiets og militærets mærke. De kosher-godkendte statsmordere, som trænes i staten Israel af Mossad og Kabalens manipulerende agenter, slippes derefter løs p å ' befolkningen' for at indføre 'lov og orden', også kaldet implementeringen af N o a h i d e - l o v e n e på 'goyim'.

Som alt andet i panteismen er krigen gennemgribende og evig, altid som et æsel, der trækker den jødiske kræmmers vogn, der jager efter guleroden om 'evig fred', mens den smadrer civilisationens porte o g river den ned med demiurgisk kraft - den jødiske vampyr Jehovas udstråling, der regerer over en engang fredelig verden som ild og svovl i den beskidte ørken. Krigen er i gang, og den eneste side, d e r kæmper, er den jødiske politistats. Derfor har det indtil videre været som at skyde gråspurve med kanoner for de jødiske despoter i deres evige krig.

'Kan ikke holde jøden ud'

Jøden bruger retoriske virkemidler som et af de vigtigste midler til at udøve sin magt og manipulere med andre for a t nå sit mål:

1) indsmigre sig hos dem (blive accepteret af den 'anden') og

2) manipulere dem til at opfylde hans mål som instrumenter for dette og

3) ødelægge dem, når han har besluttet, at de ikke længere er nyttige i hans despotiske planer o m globalt herredømme.

Således 1) anvender jøden retoriske teknikker, ofte kaldet "cant", smarte ordspil og syntaks og forskellige andre former for sprogmanipulation for at appellere til ikke-jøden ved at få sig selv til at fremstå ikke som en truende fremmed tilstedeværelse, der er opsat på at overtage og slagte, men snarere som en kammerat, der kun har gode intentioner og gensidig hjælp, ofte ved hjælp af overføringstaktikken for at o v e r f ø r e den ikke-jødiske "andens" opmærksomhed til en af deres fjender eller endda en skabt fjende, en rent fiktiv konstruktion ("heks"; "nazist" osv.-se afsnittet "nazi-narrativet" for en mere detaljeret analyse af denne skabelse af en skurk).

Når han er blevet indlemmet i ikke-jødernes samfund eller selskab, bruger han sit dialektiske sprog til at mobilisere ikke-jøderne ("kæmp for 'gud' og land"; "giv til gud" - tiende og skat; borgernes pligt til at betale skat; at gå i krig; at arbejde 14 timer om dagen på en jødisk kontrolleret fabrik i en alder af 8 år etc.).

Derefter splitter og erobrer han befolkningen gennem lignende retorik og får forskellige grupper til at angribe hinanden gennem gentagelse af bevæbnede ord, hvorefter han træder til og planter Zions sejrsflag på de kroppe, d e r er faldet for hinandens sværd.

Jødens skønsang fungerer på grundlag af en forstillelse af det gode (salgsteknik; at få det, der er utiltalende, til at se tiltalende ud eller simpelthen skjule det) og en forførelse af ikke-jødernes sind gennem hypnotiske teknikker og klogt (for hans generelle mål) valg af diktion og syntaks, som skaber d e n indflydelse på sindet hos hans mål eller narre.

Semitisk grusomhed, dens årsager

Jøden er: "Menneskehedens ådselhøne" (Napoleon); "Den menneskelige dekadances dæmon" (Wagner); "Den pestilentielle miasme fra Østen" (Robert Ley).

Han er rovdyrparasitten, som insisterer på at vampyrisere sin vært og udslette og tilintetgøre dem for hans hånd. Hvad er det, der driver hans grådige begær og bestialske fjendtlighed o v e r for "ikke-jøden", den ikke-jødiske og især den ariske?

Det ligger i jødernes blod, eller rettere sagt antiblod, at spille denne rolle i virkelighedens teater - en rolle, han aldrig kan lægge fra sig og er nødt til at spille. Han er en lille spiller i Zions matrix' Hollywood, ærkeskurken, den djævelske tilstedeværelse, og alle de faktiske Hollywood-stereotyper og dem i romanerne, der gik forud for "fremtidens kunstværk" (Wagner - det vil sige tv og film), er alle skåret over samme læst, den jødiske sjæls væv - en kaotisk, hybrid enhed, der må besøge andre med sit indre kaos. Men hvorfor, hvad er årsagen til denne årsag - til selve stoffet? Er det udelukkende en blanding a f radikalt uforenelige typer, eller er der andre årsager? Dette er et uløseligt spørgsmål for dem, der ikke er i besiddelse af clairvoyance, og derfor må vi simpelthen holde os til det, vi har som forklaring i f o r m a f "dyrets natur" - at det er jødens modstridende indre strukturelle essens, der muliggør denne adfærd.

De forestillinger om, at den jødiske type er et dæmonbesat eller et 'satanisk' væsen gennem t i d e r n e , som har mærket jøden (i mange tilfælde i den mest bogstavelige forstand med judenhut- eller gulstjernemærket), kan valideres gennem personlig erfaring med jødisk adfærd og ontologi (jødens ' v æ s e n ' , d e r konstant skaber strid, og for dem med et mere følsomt sind, følelsen, når man er i selskab med jøder, af en mærkelig negativ, vampyrisk kvalitet - som at ens livskraft drænes gennem en mystisk indflydelse).

Jødens væsen kan således beskrives som ikke bare vampyrisk, men "infernalsk" i den forstand, at det har en skadelig, lav vibrationsfrekvens, der har den virkning, at den ødelægger eller degenererer ikke-jødernes væsen, ikke bare gennem energisk vampyrisme, men ved at udøve en mærkelig indflydelse på dem, der virker som en stressfaktor og slider på deres livskraft.

Dette er måske grundlaget for deres grusomhed - deres vampyrnatur, som er det middel, hvormed de forøger deres egen livskraft på bekostning af andre. Ud over denne kendsgerning ligger opfattelsen, der til dels stammer fra gnosticismen, af arkonerne og deres rovdyragtige, parasitære indflydelse på denne planet. Jøderne er i kraft af deres hybridform (dens kaotiske natur) værter for disse entiteter, da de ikke blot i ydre form afspejler den adfærd, som disse entiteter er blevet rapporteret at udvise, men de har historisk set været forbundet med sådanne entiteter blandt de laveste og højeste lag i de ariske samfund, de havde opfundet, som det fremgår af citater fra personer som kejser Titus og Cicero s å v e l som Luther og forskellige paver; lærde og lærde mænd tilsyneladende uden afbrydelse overalt, hvor de nogensinde har været til stede. En sådan arv er ikke ubegrundet, som enhver med tilstrækkelig erfaring med jøder kan bevidne.

Derfor kan man med sikkerhed antage, at disse astrale parasitter, infernalske arkontiske væsener, er forbundet med jøderne, og at de formodentlig udøver en motiverende indflydelse på dem, s å d e e r u d e a f stand til at opføre sig anderledes, undtagen måske gennem en eller anden form for eksorcisme. D a dette er blevet forsøgt igen og igen gennem historien, må man konkludere, at det er jødernes strukturelle essens, der gør det muligt for disse væsener at flette sig sammen med dem og bruge dem som et redskab i deres indbyrdes forhold til andre ikke-jødiske og endda ikke-tandbenede væsener (deraf d e n grusomhed over for dyr, der så ofte ses hos alle semitter, og at dyrene generelt bliver mere aggressive i jødernes tilfælde end i konfrontationen med ariere).

Således kan jøden-semitten ses som en katalysator for disse enheders vilje på jordplanet, og disse e n h e d e r e r , som jødens adfærd vidner om, en vampyrisk og destruktiv. Tilstedeværelse på jorden. Jøderne nyder til stadighed at pine deres 'ikke-jødiske' værter gennem utallige torturmetoder (pinebænk, pæl, tommelskruer osv.) og skabe en blodig høst - en høst af sjæle, som j ø d e r n e k a n m æ s k e s i g i - i krige, revolutioner, depressioner, blodige ritualer og kriminalitet, som alle kan spores t i l b a g e t i l j ø d e r n e s o m d e n ultimative årsag.... og forud for disse arkontiske entiteter, som formodentlig er *primum mobile i* kaosorkestret på dette 'tårernes slør', det verdslige plan.

Semittens grusomhed har han kun delvis skylden for - de væsener, der er uløseligt forbundet med ham baseret på hans genetisk-åndelige essens, har også skylden. Men det er ikke et spørgsmål om at fordele skylden, kun om at forstå den involverede årsagsmekanisme og anvende de nødvendige foranstaltninger til at eliminere dem, så der kan herske harmoni på jorden, og den matrix, som disse enheder og deres fysiske fartøjer opererer i og forsøger at væve over jorden som et væv af bånd, der fanger den højere ariske med sin højere åndelige bevidsthed, endelig vil blive ødelagt, så der ikke længere vil være disse vilde skabninger og deres hybride kaotiske natur tilbage på jorden.

For yderligere at beskrive årsagerne til disse væseners og semitternes egen grusomhed: Det mål, de drives hen imod i deres spændte forhold af *quid pro quo* med deres arkaiske herrer, er vampyrisering af andres energi, især den ariske, som den højeste og reneste energikilde, disse væsener søger at vampyrisere og knytte sig til.

At skabe stress ved at påføre arieren irritation og eksistentielt truende omstændigheder får den gennemsnitlige arier til at reagere fysiologisk/energetisk på en stresset måde, så der frigøres energi, og disse enheder og deres jødiske mestre kan derved absorbere den frigjorte energi.
-enheden, der motiverer jøden, og jøden, der tillader enheden at leve af dem, således at hvis jøden holder op med at skabe stress og udløse en reaktion hos aryen, vil de enheder, han er involveret i, simpelthen leve af hans eget energifelt, og det vil forkorte hans livskraft og dermed føre til hans ødelæggelse i forhold til omfanget og intensiteten af de arontiske astrale parasitter, der lever af ham.

Således drives han til at skabe evige stridigheder af både den enhed, der bruger ham som redskab, og af ham selv, der må optage sundere og mere vitale energicentre for at kunne fortsætte sit liv med åger og parasitisme. Semitisk grusomhed er en funktion af jødens biologiske væv, der manifesterer sig som et våben for astrale rovdyrparasitter i forhold til ikke-jøder, især ariere som den højeste og mest intense energikilde - et mål for den tilsigtede vampyrisering af arieren.

Den femte kaste

I jernalderen - Kali Yuga - er verdenssituationen en krig mellem alle og alle. Vi står på tærsklen til denne verdenssituation, som uundgåeligt vil eksplodere i en brand, der vil sætte den højere type (kvalitetsmenneskene, aryanerne) op mod den lavere - chandalhorderne, der ledes af det jødiske oligarki og deres arontiske herrer.

Denne nedadgående spiral i historien gennem tidens cyklusser fører, som Julius Evola har skrevet i sit værk "*Revolt Against the Modern World*", til en regression af kaster eller 'stænder' fra den første til den sidste som en organisk degeneration: fra præstekasten (første stand) til krigeradelens aristokrati (anden stand) til købmandsborgerskabets kaste (tredje stand) til den fjerde stand af proletariske livegne. Alle disse er modelleret efter kastesystemet i det vediske Indien, ikke som en rent "menneskelig" opfindelse, men snarere som en væsentlig regression gennem inkorporering af elementer i sig selv, der forstyrrede magtbalancen og førte til svækkelse af de højere principper i en autentisk åndelig tradition, der kollapsede i sig selv gennem den fremmede virale indflydelse ("stoltheden" hos dem, der sætter deres ego over det, der overskrider deres egen begrænsede bevidsthed).

I Kali Yuga - jernalderen eller ulvetiden, som Eddaen taler om (bemærk den sproglige lighed med 'Vedaerne') - bringes alle ind i en tilstand af kaos i deres væren - de bringes ontologisk ind i malstrømmen af kaos, hvilket kaos fulgte af de forudgående forhold og blot kulminerede i en tilstand af ekstrem desorganisering, hvor et grænsepunkt nås.

Men der er processer fra dette større sammenbrud, som kun guderne kan komme sejrrigt ud af (de, der er i besiddelse af den guddommelige gnist, aryerne, som bevarer eller i det mindste søger at genvinde deres første ejendom). Denne proces er synlig, håndgribelig, for alle, der har en højere sensibilitet, som er i stand til at opfatte det kaos, der findes i bevidstheden hos dem, der ikke er i stand til at overskride betingelserne i Kali Yuga, hvor gudernes guld er blevet forvandlet til det uædle metal i chandala (den fjerde stand), der går ind i blyalderen som den femte stand - d e n kaste, der legemliggør voldeligt kaos, makrokosmos' mikrokosmos.

Et perfekt eksempel på den femte statsmagt er de undermennesker, der deltager i det såkaldte 'community p o l i c i n g ' aka. gangstalking-programmet, som den jødiske besættelsesregerings terroristiske politistat driver - de nyder at manipulere, lyve og misbruge det, som deres selvudnævnte myndighedspersoner anser for at være 'andet' - dette hjælper dem med at bearbejde deres indre dæmoner som et ritual med sort magi.

Dermed bliver de besat af de kræfter, der i høj grad har været ansvarlige for civilisationens fald, de arkontiske væsener, der besidder jøderne på grund af sidstnævntes genetisk-demoniske konstitution (jøderne besidder DNST-3-skizofrenigenet, der muliggør besættelse, idet de er et hybridiseret væsen, der er forbundet med *homo neanderthalensis*).

Således er disse medlemmer af bunden af tidens cyklusser - de levende døde, postmodernitetens zombier - faktisk en beholder for kaoskræfterne, redskaber for disse enheders vilje, og i kraft af deres amoral/umoral, deres glæde ved at skade andre, i deres mangel på integritet tjener de som redskab for disse væsener, der ikke har en tilstrækkelig selvbeherskelse til at udelukke disse enheder fra deres væren - til at afvise dem, idet de ikke er lavet af tilstrækkelig stærk kraft.

Deraf glæden ved det onde ('ondskab' defineres som en vilje til at skade andre) og modviljen mod det gode, medmindre det fører til selvtilfredshed eller lav stimulering af nerverne eller fremkaldelse af en dopaminspids. De er virkelig "spændingssøgere", der lever for spænding og ikke har andet end øjeblikkelig selvsøgning som deres mål og formål - "af jord er du kommet og til jord skal du blive".

Ved at opgive det højere for det lavere (Ånden for det lavere ego og dets tilknytning til alt, hvad der er flygtigt og jordbundet) har de opgivet alle principper, opgivet deres højere principper for det øjeblikkelige sus af magt i deres sadistiske dominanshandlinger over og mod 'den anden', som er b l e v e t betragtet som anathema maranatha, 'fair game' i postmodernitetens heksejagt.

Når de selvudnævnte autoriteter vurderer det sådan, bliver de godtroende goyim uden integritet eller principper frigjort fra moralske sanktioner, og da de føler sig befriet i deres ellers neurotiske liv med hæmninger gennem tvungen konformisme, har de fået en chance for at "uddrive deres dæmoner".

Ved at gøre det, ved at deltage i 'samfundspolitiet', har de imidlertid blot åbnet et vindue af muligheder i deres sjæl for, at disse enheder kan besidde dem og fremme deres dagsorden for slaveri af verden gennem eliminering af dem, som deres jordiske udsendinge, jøderne, u d p e g e r s o m m å l på grund af blodhukommelsen og den højere bevidsthed hos det målrettede individ (person).

Disse 'individer' udgør den blyholdige masse, der er støbt til et våben (Saturns hammer og segl), som jøderne bruger til at angribe dem, hvis blotte eksistens - rent onkologisk - udgør en trussel mod deres oligarkiske despoti, som de havde lovet sig selv i deres 'hellige bøger'.

For at undgå at blive trukket ned i dyndet sammen med resten af masserne og miste sin sjæl til arkonerne som en drone-robot-slave i Zions kybernetiske fængsel, må man styrke sin sjæl og afvise alle påvirkninger, der bidrager til dens fragmentering - for at blive en åndelig kriger, der fusionerer den første o g anden stand (præstekasten og krigeraristokratiet) i sig selv og skubber de lavere elementer til side, der tjener til at trække ham ned i Zions helvede gennem overdreven tilknytning til ens ego, som i tilfældet med den borgerlige-deres hyperrationelle egocentrisme (bedst eksemplificeret i frimurerisk luciferianisme) og proletarens rendestensadfærd baseret udelukkende på brød alene og et dyrisk liv blottet for sand spiritualitet (spis-sov-fornikat-forplantning).

For at undgå, at dyrets bevidstheds blykiste gør livet til et kadaver uden ånd og lader sig besætte af Zions vampyrer, der mister deres sjæl, må man løsrive sig fra alle bindinger til al sensationalisme - immanent transcendens er vejen.

De, der på grund af deres egen indre svaghed har været så uheldige at forfølge det timelige i den åndelige magts udstrækning ved at blive medskyldige i Zions terrorisme i gangstalking, har lænket sig selv til arkonerne og deres slavesystem.

Kollektivistisk despotisme: Mikrokosmos og makrokosmos

De jødisk besatte regeringer i det, der er blevet kaldt 'den vestlige civilisation', er *de facto* orientalske satraper, orientalske despotier, der ledes af et oligarki af jøder og deres undersåtter, på dette tidspunkt d e m f r a d e n grundlæggende race, de etniske europæere/aryanere i deres frimurerloger.

Shabbos goyim ('dumme dyr' på jiddisch, der henviser til de nyttige idioter, som jøderne udnytter til at skade deres eget folk) er jødernes forsvarere, som gør det muligt for deres herrer at håndhæve deres despoti.

I alle historiske despotier, hvor jøder har regeret enten bag en hersker, der er marionet, gennem sig selv s o m h e r s k e r e (krypto- eller åbenlyst), har de forvandlet det samfund, *de er* kommet til at inficere, til et lukket kontrolsystem med sig selv som et samlet herskeroligarki, en *de facto-adel (*uadel), der hensynsløst udnytter bønderne gennem beskatning og tvangsslaveri eller -arbejde.

Det er tilfældet i dag med indførelsen af indkomstskatten, som blev indført under påskud af at skulle finansiere krigsindsatsen under første verdenskrig, og som fik lov til at blive stående uden diskussion eller debat lige siden.

Det er den moderne form for tiende, ligesom tiende er den middelalderlige form for beskatning (dette ud over alle de tilsvarende omkostninger, der blev opkrævet af slavekasten - bemærk udtrykket 'afgift', som er beslægtet med 'levit' som i den levitiske præstekaste).

Dette udbytningssystem håndhæves af de jødiske oligarker gennem en politistat, som installeres, når jøderne har tilstrækkelig magt til at gøre det, typisk ved at overbevise shabbos goy-eliten om, at det er i deres interesse at have som deres personlige livvagt og redskab til at sikre, at den livegne bondekaste betaler deres ejendomsskatter og 'korrelative afgifter' for at holde parasitoligarkiet placeret i deres tilstand af overlegenhed.

Men ud over dette er det, der gælder, rent verdslige overvejelser om penge (som er den abstrakte repræsentation af menneskelig energi, "et krav på udført arbejde", modtagelsen af noget, der betales til den jødiske elite, nemlig arbejdskraft i bytte for ingenting - fed valuta, en simpel "løbeseddel"). Der er også en okkult dimension: tvangen af befolkningen som en beholder for bioenergi til at frigive deres energi i form af louche, så arkonerne, som er forbundet med jøderne, og jøderne og murerne selv kan leve af denne energi, som frigives gennem modgang og arbejde ('travail' er ' arbejde' på fransk).

Således bliver alle gjort til menneskelige batterier, der skal vampyriseres af de mørke kræfter. For yderligere at få slavekasten, som er beholdere for energi, til at frigive deres livskraft for at øge Zions vampyrer, pålægges slavekasten stress og frygt, angst og uro, og dette gennem den særlige protokol for heksejagt, der i moderne eufemistisk sprog er kendt som 'samfundspoliti' og målretning mod medlemmer af det samfund, som oligarkiet søger at skade (især dem, der er i stand til at true deres tyranni - de ariske ædle blodlinjer).

At chikanere og misbruge andre i protokollen for mob stalking eller gangstalking (et mere passende udtryk for "community policing") er at få målet til at frigive energi og dermed styrke det vampyriske oligarki.

Derudover er det et middel til at forstå gennem klassisk konditionering, såkaldt 'videnskabelig observation', hvordan slaveklassen og især medlemmer, der er i stand til at undslippe Zion-matrixens net ved at have en højere bevidsthed og opdage huller i nettet, tænker og opfører sig som e t middel til at lukke alle udgangspunkter og styrke nettet for at binde alle ind i 'Enhed' som en beholder for sjælsføde (bioenergi) for fortsat at fodre de dyr, der hersker over slavesystemet og deres kontrollører, arkonerne.

Den økologiske løgn

Jøderne, mørkets udsendinge, har historisk set været kendt som "den organiske løgn", legemliggørelsen af løgnagtighed, som deres frugter har gjort tydelig for alle, der lærer dem at kende. Det indre er det ydre, og det ydre er det indre - jødernes adfærd er altid imod harmoni og repræsenterer sig selv som harmonisk - det er altid et simulakrum, en forfalskning - et udseende, der tjener til at skjule det virkelige motiv og d e n v i r k e l i g e s k a d e , s o m andre udsættes for.

Jødernes handlinger er en ekstrapolering af deres indre væsen - deres indre væsen er et sammensurium af forskelligartede og konfliktfyldte gener, som formentlig er bundet sammen af infernalske kræfter som et "kaotisk bundt af drifter".

Sandheden, det, der er (væren eller virkelighed), er en organisk udviklet substans, som udvikler sig selv gennem sig selv og således ikke har noget i sig selv, der er uvæsentligt, men alt er en integreret del af en helhed, hvilket gør den 'organisk' både i betydningen 'selvudvikling' og i betydningen et kompleks af elementer, der arbejder harmonisk med hinanden for at opretholde organismen - i det omfang den pågældende o r g a n i s m e kan opretholde sig selv på grund af sine svage led eller indbyggede designfejl.

Juden er imidlertid et produkt af kunstig konstruktion, hvilket vil sige legemliggørelsen af "arvesynden" mongrelisering - en kombination eller blanding af elementer, som ikke er selvbærende i sig selv, men som er konfliktfyldte i kraft af deres kvalitativt forskellige strukturer eller essenser.

Det betyder, at de ikke er i harmonisk resonans med væren/virkelighed og derfor ikke er bærere af "sandhedens ring", ikke er i stand til at høre dens velklingende klang, men snarere skaber en kakofoni i en nation.

Sandhed er harmoni, artikulationen enten i sproget eller ontologisk af organiske substanser, som er gensidigt selvunderstøttende, selvom de er i konflikt (som i tilfældet med rovdyr og byttedyr - rovdyrene spiser byttedyrene, hvilket reducerer antallet af sidstnævnte, hvilket paradoksalt nok gør det muligt for dem at eksistere, da de ellers ville overbefolke deres territorium og dø af sult eller sygdom).

Løgnen (ontologisk løgn) er det, der eksisterer og alligevel skaber kaos, ikke kun for andre, men for sig selv, og som f o r å r s a g e r s i n egen ødelæggelse ved at eksistere i sin essens. Der er ingen overensstemmelse (korrespondance mellem den organiske løgn og væren og andre organismer) og dermed ingen sandhed i eksistensen af sådanne væsener, hvis væren er inkarnationen af kaos.

Det følger således af præmisserne, at ingen jøde af nogen art kan eksistere harmonisk midt blandt andre væsener. Jødens adfærd er vampyrisk og parasitisk, den er et rovdyr, og alle væsener (organismer) er deres bytte, da de udgør harmoniske organismer (i det omfang de ikke selv er som jøden, legemliggørelsen af kaos), da de er kilder til bioenergi, som jøden søger at udnytte for at vampyrisere deres måls energi til sig selv.

For at leve i sandheden må man leve blandt de former, der eksisterer organisk (er selvudviklende, og som resonerer harmonisk med andre væsener). For at leve imod sandheden må man, som jøden, involvere s i g i relationer, der understøtter et større kaos inden for ens indflydelsessfære, som simpelthen p r e l l e r a f p å e n selv som en karmisk modreaktion.

"Sandheden kommer frem", som man siger, og den organiske løgn vil til sidst blive afsløret som forvarsel om kaos p å denne jord. Den organiske løgn besejres af sandheden, som er væren/virkelighed, som mange kalder "Gud" i sin manifestation: "Lad der blive lys", for at forvise den organiske løgns mørke.

Måske er det derfor, at jøden altid forsøger at skabe uorganiske væsener eller strukturer på jorden? De e r et produkt af hans egen uorganiske natur, er i sig selv en 'løgn', og derfor skaber jøden gennem sin essens på jorden flere løgne og mere kaos på jorden i form af sit teknokrati eller snarere teknogalskab og sin transhumanistiske dagsorden - han vil skabe en verden i sit eget billede og sabotere billederne af 'Gud', de organiske væsener i deres væren/essens - fordreje; pervertere; forurene det, der er rent, som et middel til at påtvinge væren sin egen væren, et demiurgisk overlay p å d e evige formers rige. Som en de facto "flue i livets salve" kan jøden simpelthen ikke gøre for det - f o r a t h a n k a n eksistere i sin essens, må han forsøge at gøre det naturlige (væren/sandhed) kunstigt (simulakralt/falsk).

Løsningen på den organiske løgn er Sandheden, og det er det lys, der afslører mørket og dets snigende indflydelse, den ondsindede spredning af dets forsøg på at tilrane sig Sandheden og lyset ved hjælp af løgn og mørke.

Ingen jødiske mål

I de gangstalking-psyops, som kabalen orkestrerer som kontrolleret modstand mod sin terrorkampagne, fremstilles næsten alle som havende en jødisk eller ikke-arisk leder og/eller kristne, især kvinder. Dette vender op og ned på virkeligheden: som er en jødisk terrorkampagne mod ariske mennesker specifikt, og dette af ædelt, arisk blod, især da de repræsenterer den største trussel mod det j ø d i s k e tyranni, da de har en højere bevidsthed og kan forstå det jødiske oligarkis årsagsmekanismer og motivationer.

Virkeligheden er, at man bevidst går efter dem, der er det:

1) Ikke jødisk;

2) af ariske blodlinjer, specifikt lyshårede mennesker med blå øjne;

3) ikke ikke-aryansk og

4) dem, der er dissidenter eller whistleblowers (hvoraf formentlig over 90 % er ariske, som har e n medfødt sans for retfærdighed og sandhed - for at bevare harmonien i tilværelsen).

I de jødiske gangstalking-mediepsyops (hjemmesider, organisationer, figurer osv.) er det kun de i k k e - a r i s k e o g ariske kristne, der er repræsenteret. Det gør det muligt for dem at fremstille skurken som arisk og dem selv (de sande skurke og gerningsmænd) som ofre, der forsøger at overføre deres synd t i l den ariske syndebuk.

Formentlig arbejder jødernes bagvaskelseprotokol på at etablere betingelser for den planlagte folkemordsdagsorden: en korsfæstelse af arieren på korset af deres egen misgerning - at fremstille ariere som 'sataniske'; kriminelle; "neo-nazi", som et middel til at dæmonisere/beskylde og opstille til slagtning deres modstander, som de ønsker at ødelægge gennem deres ikke-ariske horder, der gemmer sig bag den konstruerede facade af offerrolle, den "forfulgte" uskyldige, i virkeligheden historiens ærkeskurk og l e g e m l i g g ø r e l s e a f løgnen (som konstruerede den falske "historie", som de bruger som et sværd og et skjold til at orkestrere deres mål).

Det er også en rimelig formodning, at eftersom jøderne selv står bag gangstalking-protokollen, er de næsten helt sikkert aldrig mål for deres egen kabale, men som sædvanlig gemmer de sig bag masken som lidende ofre, hvilket spiller på deres ego og fremkalder sympati for dem hos de godtroende "goyim".

Forbryderkomplekset

Den psykologiske profil af gangstalkerens gerningsmand (eller 'gerningsmand') er den 'infrahumane'. Deres bevidsthed er rodfæstet i de basale seksualitets- eller begærsdrifter, der manifesterer sig i perverse former og midler til at bekræfte det lavere ego og opnå en følelse af magt, hvilket giver dem en følelse af vitalitet og stimulering af de laveste bevidsthedsdybder, det, der bor i de infrahumane dimensioner af deres psyke og oparbejder disse bevidsthedsmæssige tilbøjeligheder til materialisme og sensationalisme.

'Forbryderkomplekset' kan karakteriseres som omfattende følgende tilstande eller underkomplekser: sado-masochisme, ondartet narcissisme og generaliseret psykopati, som alle er træk ved deres livsførelse, der har rod i de basale drifter.

Denne profil gælder for alle gangstalking-gerningsmænd på alle niveauer uanset grad og deltagelse i terrorkampagnen (uanset deres grad af viden om dens endelige mål eller operationer).

Med hensyn til sadomasochisme fremkalder handlingen med at skade en "anden" (målet) med vilje en kvasi-seksuel spænding af sadmasochistisk karakter - gerningsmanden føler glæde ved at påføre målet smerte og nyder at skade den "anden". Faren for gengældelse giver en seksuel spænding (spændingen ved at blive "fanget" af målet og den implicitte risiko for selvbeskyttelse og sikkerhed, der medfører en sammenhæng mellem sex og død), og sammenhængen mellem pålæggelse af magt over en anden (dominanshandlingen) og den samme seksuelle spænding kommer til udtryk i relationerne mellem gerningsmanden, målet og handlingen og dens konsekvenser - gerningsmanden føler nydelse ved at påføre den anden smerte, mål og handlingen og dens konsekvenser - handlingen med at dominere den "anden" som middel til at opnå sanselig tilfredsstillelse ved at opfylde sit begær eller blot oparbejde sit begær ved at dominere den "anden".

Denne perverse ur-bevidsthedstilstand, som gerningsmanden søger, som i mange tilfælde af kontinuerlig forfølgelse af afhængighed (seksuel afhængighed), er forankret i det egocentriske ønske om at føle og ønske sig selv - at ønske fornemmelse og tilfredsstillelse gennem en hævdelse af egoet i en handling af vital anstrengelse (dominanshandlingen).

Dette er narcissisme i den form, hvor den manifesterer sig som en selvreflekterende opstilling af egoet, jeget over og mod den anden i et herre-slave-forhold, hvor man søger herredømme (en narcissist og den måde, hvorpå narcissistisk spændingssøgen og ego-tilfredsstillelse manifesterer sig, er ondartet, f o r d i d e n skader eller med vilje skader den anden - om den anden *de facto skades eller* ej, er irrelevant, det er "tanken, der tæller", den ondartede narcissists hensigt.)

Psykopati er tæt forbundet med denne underkategori af 'forbryderkomplekset' - en mangel på empati/sympati for 'den anden' gennem en manglende evne t i l a t identificere sig selv i 'den anden' og til at anerkende 'den andens' væren i deres væren; med andre ord en udslettelse af den Andens væsen gennem en hårdhændet foragt for dem, en manglende eller afvisning af at betragte dem som et væsen, der er udstyret med et bevidst liv e l l e r e n bevidst eksistens, og på den baggrund at forholde sig til dem som et simpelt "objekt", en "rotte i et bur", som de kan pålægge grusom og usædvanlig straf uden hensyn til deres lidelser.

Forbryderkomplekset er således trefoldigt og er baseret på en vildskab i den lavere egoistiske bevidsthed - (dyrets b e v i d s t h e d), som er det definerende træk ved de barbariske skabninger, der deltager i chikanekampagnen.

Graden af involvering er irrelevant - selve forestillingen om bevidst og forsætligt at chikanere og misbruge en anden på en skjult måde er bedragerisk og kvindelig i sin natur (det mørke feminine, den feminine bevidsthed i sin mest underjordiske og nedværdigende form).

Det er løgnagtigt, da det - gerningsmændenes handlinger - udføres bag et udseende af normalitet og manifesterer sig på en hemmelig måde, der er kendt af gerningsmanden for at være kendt af målet. Dette mørke feminine aspekt af bevidstheden er den form, hvori gerningsmændenes sædvanlige adfærd afslører sig "for dem, der h a r øjne at se med", og deres ondskabsfuldhed, deres narcissisme, deres psykopatiske glæde ved at skade andre (shaudenfreude) og deres sadomasochisme vidner alle om deres perverse begær efter magt. Dette ønske er ikke kun motiveret af deres egen mangel på åndelig kultivering (en kultiveret person ville aldrig deltage i en sådan handling - dem, der er ariske, altså), men formodentlig også af de mørke kræfter, som lever af de

renes smerte- og dødsenergi.

Ved gradvist at blive indviet i den mørke side bliver gerningsmændene, hvem de er, og ved hjælp af subtil manipulation fra de sortmagiske adepter på det materielle plan - kabalens vampyrer - bliver de forvandlet til dem, hvis de anses for at være "værdige", lidt ligesom ringskikkelserne i Tolkeins "Ringenes Herre".

De er faktisk - som man kan se på deres udseende - som en ond zombie - ikke i fuld kontrol over alle deres evner, så at sige besat, og er således blot skaller af undermenneskelighed, og dette i varierende grad - jo højere oppe de er i kabalens hierarki (baseret på deres korrumperbarhed; deres fejlbarlige natur), jo mere tomme og blottet for personlighed er de - et sikkert tegn på besættelse. Deres fjendtlige ondskabsfuldhed understreger yderligere deres syge sind, eller rettere det faktum, at de ikke har noget sind, men blot er besat og fortrængt af en andens sind (en 'Anden'), der bruger dem som e t instrument på det verdslige plan.

Underskrevet med blod

Udskuddene i den jødiske besættelsesregering har indgået en aftale med djævelen for at skaffe sig selv midlertidige fordele. Medlemmerne af det, der kaldes "nærpolitiet", har vist deres loyalitet over for ondskaben ved at indgå en pagt med djævelen, jøden, som kontrollerer Zions slavebefolkning og lænker alle til sig selv som verdens og hele d e n s befolknings ågerkarle og slavehandlere.

De, der ikke ved, at jøden styrer verden, har i det mindste en undskyldning for at f r i t a g e s i g selv for skylden for deres slaveri, selv om de ikke desto mindre deltager i chikane og misbrug af enkeltpersoner og dermed pådrager sig deres karma og deres berettigede skæbne.

Aftalen med djævelen er indgået mellem goyim og jøder til den langsigtede fordel (og i de fleste tilfælde kortsigtede fordel) for jødedommen, som i sidste ende røver den rigdom, d e havde givet dem, de rekrutterer som værktøjer i deres sammensværgelse, forudsat at samfundet varer længe nok til at sætte dem i stand til at forevige sig selv med dem øverst på bunken af undermennesker.

At underskrive en tyvepagt med den jødiske djævel er at give afkald på sit liv - enten dette eller sine børns liv, som får deres fremtid ødelagt p å grund af jødernes ondskabsfulde natur, som vender kniven mod alle dem, der så tåbeligt tjener dem, forblændet som de er af deres egen grådighed.

At indgå en pagt med jøden er at gå på kompromis med sin integritet, da jødernes kontrakter altid indebærer et kompromis med ens renhed, en forfalskning af ens essens. At binde sig til de kontrakter, der indebærer betingelser af belastende karakter, som binder ham til jøden (selv om disse k o n t r a k t b e t i n g e l s e r e r skrevet med småt, som de fleste, der er blændet af deres grådighed og øjeblikkelige egeninteresse), nægter at opfatte, men blot 'tager det på troen' fra deres jødiske mester, at alt er 'kosher'.
De antager, at denne kontrakt ikke indebærer nogen nødvendighed for at udføre onde handlinger eller undladelser, der tjener jødernes interesser og fører til besmittelse af den 'ariske race', dens tab i en eller anden form og i sidste ende til at skade agenten for deres egen handling.

Det er den skæbne, som den raceforræder fortjener, der søger at dræbe sit eget folk som kollektiv eller uskyldige dele af det, og det af en eller anden smålig egeninteresse eller tilfredsstillelse, tilfredsstillelsen af ønsket om magt gennem en sadistisk pålæggelse af den udsatte person af deres vilje i overensstemmelse med deres jødiske herrers diktat. De, raceforræderne af enhver socioøkonomisk klasse, tjener jøderne i deres tyvepagt, angriber deres eget folk og skader sig selv indirekte (da det, der skader deres egen slags, i sidste ende skader dem selv, da "intet menneske er en ø helt for sig selv").

De, der tjener deres egne bødler, fremkalder deres egen henrettelse - så enkelt er det, og eksemplet med henrettelsen af alle frimurere i Sovjetrusland vidner om det uundgåelige slutresultat af at tjene jøderne, 'menneskehedens' fjende og verdens ødelægger. At involvere sig i en *contractus diabolus* med jøderne er at fremkalde sin egen uundgåelige skæbne af udslettelse. De raceforrædere, d e r e r registreret som havende tjent jødedommen i deres djævelske planer, bør, og det er forfatterens udtrykte ønske, at de vil blive bragt ind på den offentlige plads til henrettelse af de loyalister, der er loyale over for deres eget folk, og som handler i overensstemmelse med den guddommelige vilje til at forevige deres egen art mod alle odds.

Sværm af skadedyr

Den jødiske verdensordens gangstalking-protokol fungerer på en måde, der e r meget karakteristisk for jøder, nemlig som en bestialsk sværmning af en fjende. De utallige håndlangere, som jøderne indkalder til at udføre deres beskidte arbejde som sovjetiske spioner og sadistiske mishandlere af andre af deres mål, kan sammenlignes med en gruppe d y r , d e r sværmer om et andet dyr, f.eks. et kollektiv af rotter, der springer på en lille hund eller kat, som de opfatter som en krænker af deres territorium, eller som de søger at eliminere og besætte dets territorium eller tage d e t s ressourcer.

Sådanne "menneskers" vildskab fratager dem deres menneskelighed og kvalificerer dem pr. definition som "goyim" i henhold til jødernes terminologi, "kvæg" eller dyr. Adfærden antyder yderligere en mulighed for besættelse af de enheder, som jøderne er involveret i deres tyvepagt med, og i det mindste en zombificering af sindet gennem en eller anden form for sindskontrol (psykotronik, kemisk-elektrisk labotomi, generel fordummelse af befolkningen).

De rå masser er formbart kit i jødernes hænder og spiller rollen som deres legioner af slaver i pine og chikane af undtagelsen fra reglen, dem, som jøderne ikke har nogen tolerance over f o r s o m e n potentiel problemkilde i deres protokoller om globalt herredømme.

Zombiehorderne udsættes for den størst mulige påvirkning af fordummelse og programmeres i processen til at elske og hade bestemte ting (personer, steder, ideer osv.) og til at handle på en passiv/accepterende eller aggressiv/fjendtlig måde over for dem via mediernes tankekontrol og akadumbia og de skattefritagne kosher-godkendte kirker. Sidstnævnte muliggør formentlig besættelse af zombiemasserne i forbindelse med en generel svækkelse af deres genetisk-åndelige konstitution.

Befolkningens biocomputer-hjernesind programmeres rutinemæssigt via klassisk konditionering i disse institutioner og spredes via disse informationsorganer til en fuldstændig reaktiv goy, der er let at konditionere til at angribe ethvert mål, som jøden placerer foran dem. Det eneste, der skal til, er, at jøden skaber kaos og påtvinger andre det og giver andre skylden for det, de gør, for at undgå et karmisk tilbageslag mod sig selv.

Zombie-herdepsykologien er massesindet i dets operationer, hvilket massesind er blevet konstrueret a f jøderne via informationsorganerne, ikke individuelt alene, men som et kollektiv, hvilket skaber et kollektiviseret bikubesind af 'åndeligt isreal', der tjener til at mobilisere masserne som så mange marionetter på jødernes elektromagnetiske snore. Formentlig kontrolleres de både individuelt og kollektivt af entiteter og/eller en enkeltstående entitet, muligvis fra Saturn, og de er således blot instrumenter eller robotter for disse entiteter på jorden.

Enhederne, som man med rimelighed kan spekulere i, er de sande kontrollører og diktatorer af denne planets anliggender og arbejder gennem deres vigtigste instrumenter, jøderne, for at konstruere dette bikube-sind, for at skabe et matricialiseret fængsel, hvor alle indenfor ikke kender noget til noget 'indenfor' eller 'udenfor', men blot eksisterer som en passiv kode af den informationsstrøm, der er plantet i deres bevidsthed. Sværmen eller flokken af zombificerede robotter mobiliseres til at angribe enhver, der ikke er en drone i bikuben - enhver, der har en kvalitet, der er 'anderledes' end samfundet eller 'massen', vil blive udset og forfulgt som en 'fjende' af nationen. De zombificerede masser er blevet fordummede i en sådan grad, at de i virkeligheden ikke er andet end en fysisk organisme med en sjæl i fangenskab, som kontrolleres af jøderne og deres enheder fra oven. De, d e r e r undtagelser fra denne regel, er i stand til at overskride programmeringen af deres sind ved hjælp af teknologier og engrammer eller tankeformer, der projiceres på dem som så mange illusionsmissiler, der kastes mod dem af fjenden. De fleste er ikke i stand til at omgå chikanen og bliver derfor blot en "ciffer" i informationsstrømmen, bølgerne fra Demiurgens onde tidevand, og bliver d e r f o r gjort til dyr, goyim.

Tortur uden berøring

Den taktik, der anvendes i gangstalking med 'no touch-tortur', er et symptom på den mørke feminine bevidsthed hos kabalen og dens håndlangere, der bader i det falske lys fra de uoplyste sorte magikere, der konstruerer Zion-matricen.

Det minder i sin motivation om adfærden hos en pige i skolegården, der lægger fælder for sine rivaler, f.eks. v e d a t placere en tegnestift på en stol, eller som rotter sig sammen mod et mål med en flok andre (selve essensen af mobning og den sadistiske glæde, som gerningsmændene får ud af deres handlinger) .

Gangsteren er en skolepige, som forsøger at plage den smukkere og mere intelligente pige med blondt hår og blå øjne (aryen) ud fra et jaloux had til deres overlegne kvaliteter, som de forsøger at besudle for at overkompensere for deres egne mangler, ligesom heksen i Snehvide og de syv dværge gjorde, da hun knuste spejlet, der afslørede billedet af Snehvide som "den smukkeste af dem alle".

Gangstalkernes adfærd er som skolepigens (typisk den jødiske skolepiges), der vrider sig af jalousi ved synet af den blonde skønhed, som hun søger at rive ned og ødelægge, og som typisk inddrager let manipulerbare duper i sit manipulationsspil (gangstalkerne på lavere niveau er de voksne analoger, den jødiske mastermind er hende/ham, der står over og ansporer håndlangerne til at udføre sine protokoller, som består i at påføre " den anden" skade og misbrug som et middel til at fremkalde en følelse af magt som den, der forårsager den forvoldte skade). Igen viser sammenhængen mellem sex og død sig i no touch-tortur - glæden ved at være det forårsagende instrument for den skade, der påføres den 'anden', det u d s a t t e individ.

Det faktum, at torturen udføres på en skjult måde og på en måde, der er "plausibelt benægtelig", er ikke kun, hvordan den udføres med succes inden for rammerne af det vanærende kommunitære samfund, men hvordan den udføres som en mekanisme til at nyde den terroristiske voldshandling - gerningsmændene er i stand til at angribe deres mål bag et slør af ikke-væren eller okklusion af d e m selv, idet de har magt til at fordreje og ændre virkeligheden og til at påtvinge deres egen simulakrale virkelighed oveni og bedrage alle andre end målet, som alene bliver gjort opmærksom på, hvad der sker.

Dette relaterer yderligere til den jødiske sorte magis dobbeltbinding, hvor målet er underlagt jødens og hans underordnedes magtforhold og får en illusion om at have et valg: at modsætte sig det, der bliver gjort mod dem, men i virkeligheden bliver levedygtige, praktiske muligheder taget fra dem af systemet, s o m d e t e r etableret af jøden. Det skaber et "forbandet, hvis du gør det, forbandet, hvis du ikke gør det"-scenarie, hvor målet, hvis de gør noget, vil blive fremstillet som kriminelle, fordi de handler uden for rammerne af systemets love, som begrænser deres evne til at forsvare sig selv til en tilstand af viljeløs inerti - negationen af al handlekraft. Hvis de forsøger at påberåbe sig loven til deres forsvar, vil de blive pålagt strafpsykiatri og blive opfattet som "psykisk syge" for at afsløre, hvad d e r b l i v e r gjort mod dem, og få en falsk diagnose som "paranoide vrangforestillinger" eller noget, der minder om det.

No touch-torturen er en skolepiges sadistiske adfærd, når hun chikanerer en rival for at placere sig selv på den trone eller piedestal, som hendes overmænd indtager. Den glæde, som gerningsmændene opnår ved torturhandlingen, er baseret på deres manglende evne til at overvinde den lavere egoistiske bevidsthed, den grove opstilling af 'jeg'et' foran alle.

Torturhandlingen er en stimulus, der udløser en selvrefleksiv positionering af 'jeg'et' som en kausal agent, ledsagende selvforherligelse og korrelerende fysiologiske tilstande (f.eks. dopaminudskillelse; aktivering af nydelsescentre i hjernen osv.) Det er psykopatens adfærd, hvis bevidsthed udelukkende er egocentrisk og ikke kan stige op til noget højere niveau eller nogen højere dimension af væren end den begrænsende sfære af det lavere selv, en, der bor i de fysiske og lavere astrale riger af fornemmelse og bevægelse.

De, der ikke er i stand til at overskride denne grove tilstand (en klog abe-intellekt plus følelser styret af vilde drifter), er modne kandidater til gangstalking-programmet, og de involverede, hvis antal vokser svulmende dag for dag, er altid af denne type, hvad der kan karakteriseres som en "spirituel jøde" (et oxymoron, da ingen jøde pr. definition er spirituel). De er i bedste fald en intellektuel abe (eller værre) og motiveres af basale drifter, der har rod i det lavere ego.

Den kendsgerning, at disse operationer udføres i hemmelighed for ikke at efterlade sig spor, sker ikke udelukkende som en ansvarsfraskrivelse, men på grund af fejhed, et ønske om ikke at få nogen gengældelse mod sig, en svaghed, som må skjule sig bag hemmelighedsfulde barrierer og så at s i g e s p r i n g e ud af skyggerne med en forgiftet dolk - eller endnu bedre skyde folk gennem væggene i deres bolig med et mikrobølgevåben eller forgifte deres mad, tøj eller vandforsyning.

Dertil kommer fejhed og som en udløber af denne fejhed en pervers glæde ved sadisme ("kujoner er altid grusomme", som man siger). Igen er sammenhængen mellem død (vold, krænkelse af den 'anden' i hans 'andethed') og sex (glæden ved denne handling) synlig, alt sammen forankret i det lavere ego o g måske i det, der er subegoisk eller infrahumant, under den menneskelige bevidsthed selv i dens laveste aspekter, det, der med rette kunne kaldes 'dyrets bevidsthed', det såkaldte 'Id' hos den jødiske opfinder af disciplinen psykologi og af psykoanalysen Freud. Gangstalkere er "Id-I- Its" i den f o r s t a n d , a t deres identitet er Id-isk eller Id-centrisk, afledt af og forankret i de vilde drifter.

Dette er modernitetens anti-åndelighed, der manifesterer sig i endnu en af dens former, nemlig en o p b l o m s t r i n g a f det infernalske på det menneskelige niveau - al lidenskab, følelse, stimulering, sensationalisme - alt, hvad der begejstrer og afhænger af provokationen af verdslige *sensa* eller fænomener, der fører til noumena, som er fra 'helvede', fra de laveste eksistenstilstande, eller som ikke overstiger det lavere astrale plan.

En sådan opskrift er selvdestruktiv, og derfor findes paradokset: At fordybe sig i egoet, det lavere selv, og køre på dopamin-rutsjebanen (af selvstimulering) fører nedad mod behovet f o r e n stadig stigende stimulans for at få den registreret i bevidstheden, hvilket igen sænker bevidstheden og fører til dens nedbrydning (zersetzung).

Det paraodokse ligger i egoets fejlbarlighed, når det baserer sig på sig selv og intet højere. Det fører til dets ødelæggelse, når det, som lopperne fra en håndgranat, sprænges af helvedesilden fra infernalske noumener, der næsten helt sikkert ledsages af de lavere astrale enheder, som fortærer sjælen, og som jøderne er forbundet med.

Gangstalkere ødelægger sig selv ved at forsøge at ødelægge andre - live by the gun die by the gun. Sjælens frelse ligger hos målet, da selve deltagelsen i gangstalking fører en ned ad selvdestruktionens vej ('nedbrydning' -zersetzung), mens målet har valget om at dyrke det højere selv og undgå faldgruberne i deres egen frivillige destruktion som det uundgåelige resultat af deres praksis med sadistisk at køre i dopamin-rutsjebanen til helvede.

'No touch torture' er gerningsmanden til ondskabens forsøg på at 'snyde Gud' ved at operere *sub rosa* og med kosher-godkendelse - inden for grænserne af menneskets 'love', af de jødiske de-men oligark-vampyrer, som slavebinder verden i deres matrix-system af løgne og halve sandheder. Men de kan ikke snyde den guddommelige autoritet med den blot timelige magt fra en pseudoautoritet, som blot er selvlegitimerende, fordi den ikke har nogen autoritet fra oven (fra kosmos), men kun fra neden (kaos; helvede; de lavere astrale enheder, som kontrollerer dem).

De ville gøre sig selv blinde for deres 'synder' ud fra den jødiske komiker Jason Alexanders præmis i hans rolle som 'George' i serien 'Seinfeld': "Det er ikke en løgn, hvis du tror på det" - men det er en løgn, selv for den 'organiske løgn' om jødernes anti-race - de er bare ikke i stand til at opfatte sandheden i sin fulde udstrækning, men kun fra et underjordisk perspektiv.

Ikke desto mindre forstår de, at de lyver, og ingen form for fortielse af sandheden vil fritage dem fra den fortielseshandling, hvis bevidste udførelse giver dem selv karma for deres gerning, der er udført med vilje og i ond hensigt. At gøre noget ondt i mørket skjuler ikke den handling, der afsløres af sandhedens lys, som forstås af dem, der har en tilstrækkelig udviklet bevidsthed, som er modtagelige for sandheden, og som udgør hovedmålet i jødernes sigtekornet som dem, der er i stand til at afsløre jødernes ondskab.

Den skade, der påføres målene, selv om det sker uden fysisk kontakt og over lang tid (i mange tilfælde fra fødslen), og som er designet til at misbruge og fremkalde smerte, der v a r e r v e d i løbet af personens mål, er mere traumatisk og skadelig end fysiske overfald og er således en større " synd"; "karmam"; "forbrydelse" end den blotte handling med fysiske overfald, der er flygtige og øjeblikkelige (selv om d e t må erkendes, at f.eks. støjkampagner er 'fysiske' i betydningen vibrerende, og at et lydoverfald derfor er et fysisk overfald, blot af en mere subtil karakter).

At skaden er designet til at angribe selve målets sjæl og langsomt ødelægge deres sjæl, er et symbol på fejheden, grusomheden og barbariet hos gerningsmændene, som er værre i deres voldshandlinger end nogen morder eller kriminel i den jødiske matrix' fængsler. Derfor er det, der knytter sig til gangstalkeren, ekstrem karma og en gengældelse af deres skade på sjælsniveau, som nedbryder og u d h u l e r d e r e s s j æ l s integritet og åbner dem for øget besiddelse og kontrol fra de mørke kræfter, som fratager dem deres ejendom og fortærer dem på vampyrisk vis.

De fleste af gerningsmændene er allerede døde - de ved det bare ikke, hvis de nogensinde kommer til det, da deres epistemologiske tilstand er ikke-væren, ikke uvidenhed, da det ville indebære evnen til at ignorere virkeligheden, men snarere 'a-gnosi', den totale berøvelse af viden som den totale berøvelse af evnen til at vide ved at udsætte sig selv for vampyrisering af deres sjæl af Zions vampyrer (archoner; asuraer; reptiler - kald dem, hvad du vil). Den "berøringsfrie tortur" bygger på tilsløring af fænomener og tilstedeværelsen af skadelige noumena, der er som fluer af en dæmonisk ammunition, d e r negerer sjælen i dens grundlæggende struktur.

Gaming af jøden, gaming af dig

Den jødiske bevidstheds modalitet er den, som Max Heindel kaldte "atlantisk snuhed", idet jøderne ifølge rosenkreuzeren har været slaver i Atlantis. De besidder bevidstheden om dyret, arven fra untermenschen, den antropoide ikke-aryaner, som aryanerne blandede sig med i varierende grad for årtusinder siden, hvilket medførte tabet af deres første ejendom, aryanernes højere bevidsthed.

Jøden har arvet denne list, og som alle ikke-aryanere er hans bevidsthed struktureret på basis a f denne list, som er en lavere egoistisk sindstilstand (lavere 'manas' i teosofisk forstand).

Han forsøger derfor hele tiden at vurdere sine ofre eller narrehanke for at kunne udnytte dem til sine egne formål på samme måde som en almindelig kriminel eller en alfons (læs bogen "*The Jew as Criminal*" af Karl Kellner og Hans Anderson for at få konkrete eksempler på jødisk kriminalitet).

Den kriminelle er i de fleste ariske samfund og selv i de fleste ikke-ariske samfund legemliggørelsen af lavere e g o i s t i s k selvsøgning på bekostning af samfundet og dets herskere, der laver lovene. Jøden er en forbryder på dette grundlag - at hans sind er lavere egoistisk og forankret i de basale drifter kamp-flugt-nydelse og formering - ophobning/afledning af fordele med den mindste indsats i størst mulig grad på b e k o s t n i n g a f dem, der ikke tilhører hans stamme (hans stamme er en ekstrapolering af hans lavere ego).

I forbindelse med målretning af mål og dupering i forbindelse med gangstalking anvendes jødens snuhed i vurderingen af 'den anden' gennem en omhyggelig, instinktiv forståelse via en bevidst intuition på et lavere niveau, der gør jøden i stand til at indsamle data om målet og basere efterfølgende beslutninger v e d r ø r e n d e målet på dette datasæt.

Jøden "spiller" sit mål ved at indgå i relationer med sit mål i håb om (m e d forventning om) at fremkalde visse former for reaktion, som jøden kan syntetisere til en profil af den ikke-jødiske "Anden" og forsøge at nå frem til en forståelse af, hvordan den "Anden" opfører sig, og på det grundlag, hvordan han kan manipulere den "Anden" for at forårsage maksimal skade og samtidig opnå maksimal fordel for sig selv og sin stamme som en kollektiv gruppe som et middel til at fremme sine protokoller for globalt herredømme. For jøden er det et "spil" af handlinger og reaktioner, af finter og magtspil mellem ham selv og den " a n d e n " i e t sæt antagonistiske relationer, der tjener dette formål.

Jøden er villig til at træde et skridt tilbage og give indrømmelser om magt, hvis det større mål nås på denne måde, hvor der skabes et udseende af altruistisk hensyntagen til den anden som et middel til at stikke den anden i ryggen, mens jøden omfavner ham.

Gangstalking-protokollen til kortlægning af målets bevidsthed gennem avanceret teknologi (neural fjernovervågning og -manipulation) er afhængig af denne spilteoretiske manipulation af jøden - en bevidst igangsættelse af en sekvens af handlinger og reaktioner, der sætter jøden i stand til at forstå de mindste tegn eller udtryk for mening baseret på ansigtsudtryk; bevægelsesmønstre; forfølgelse eller undgåelse af bestemte kulturelle former; bestemte tankemønstre og generelt eksistensmodaliteter, s o m jøden ønsker at opnå fuld forståelse af som en mekanisme til slavebinding af sine tiltalte - og derudover traumatisering og tortur af sine mål.

Anvendelsen af den avancerede teknologi med syntetisk telepati og elektroniske/energivåben til at påtvinge "den anden" bestemte fornemmelser eller angreb er kronen på værket i denne "kontrolarkitektur", som har strakt sig over årtusinder med misbrug og skade på "den anden".

Jødernes spil er et skakspil mellem lys og mørke, og resultatet er død eller overlevelse på det fysiske og det åndelige plan. I den gamle verden blev der brugt rå fysisk teknologi, men også mere sofistikeret i form af magi - den faktiske anvendelse af kræfter til at manipulere det bevidste sind og fremkalde frygt, smerte, begær og alle de syv dødssynder og deres pletter på sjælen gennem målpersonens deltagelse i dem.

Om målet reagerer eller ej, er netop, hvad jøderne og deres samarbejdspartnere forsøger at afgøre s o m e t middel til at igangsætte yderligere og typisk proportionalt subtile og intense former for fristelse eller stimulering, så målet via deltagelse letter sin egen ødelæggelse, så spillet kan fortsætte til jødernes fordel.

Men spillet skal spilles, for hvis man ikke gør det, giver man fortabt og giver jøden sejren, hvilket medfører ens egen ødelæggelse, fordi man ikke formår at imødegå jødens træk. Jøden søger at skade areren, som typisk er hans mål, og det er arerens pligt at underkaste sig den skade, som jøden søger at påføre ham inden for grænserne af kosmisk lov, at overskride disse grænser er ensbetydende med at skjule sejren for jøden i en hvilken som helst grad eller i et hvilket som helst særligt tilfælde, og hans ærkeherrer og håndlangere er alle på den mørke side og søger at skade deres fjende på den måde, der er mest effektiv for deres mål, som er alt, hvad der bidrager til etableringen af et absolut styre af jøderne og deres marionetter under dem.

Jøden søger at kende og udlede indholdet af den ariske bevidsthed gennem sine kontrolteknologier, hvad enten det er de bløde teknologier fra de såkaldte pseudovidenskaber inden for mental sundhed eller gennem de hårde teknologier fra apparater med rettet energi (elektroencefalogrammer; E.L.F-apparater med stemme til kraniet; radiofrekvensgeneratorer osv.) og forskellige mere jordnære og primitive teknikker (N.L.P-hypnose-sensibilisering; honningfælde-lokalisering osv.)

Det er arerens pligt ikke blot at imødegå disse teknologier, men også at underkaste sig dem, da dette effektivt frigør ham og andre fra jødens tankekontrol og jødens brug af disse teknologier som instrumenter for sort magi mod den ariske race og faktisk mod alt sansende liv på jorden: mineralsk; vegetabilsk; animalsk og menneskeagtigt og alle højere dimensionelle væsener, som han skader.

Jødernes spil er uundgåeligt, og man må spille det til ende. Det nytter ikke at bede til den jødiske gud om frelse, man må redde sin egen sjæl ved at blive dygtig til at spille spillet.

Hvis man ikke gør det, giver man sejren til den mørke side og ofrer det ariske lys til fordel f o r øjeblikkelige følelser og emotioner. Derfor skal man ikke blot kultivere en højere bevidsthed gennem de rette meditationsformer (som f.eks. det tredje øjes kraftmeditationer), men man skal leve for et højere formål end egoistisk selvstimulering og hyklerisk altruisme over for ikke-aryanere. Spillet handler om at beholde sin sjæl eller miste den til den mørke side.

Jødisk gangstalking, jødisk paranoia

Jødernes *modus operandi*, når de bliver afsløret i deres onde planer, er at slå forebyggende til mod andre ("anklage anklageren") og forsøge at gå hensynsløst efter dem, som de anser for at være deres fjender, og det omfatter faktisk alle, der har magt til at skade dem, selvom den fjendtlige "anden", som jøden går efter, måske slet ikke har til hensigt at skade jøden.

Det er jødens dybe sindssyge kombineret med hans storhedsvanvittige egoisme, som han retter mod dem, han regner med kan udgøre en trussel mod hans hegemoni over jorden. Derfor indleder han et forebyggende angreb for at forsøge at begrænse enhver potentiel trussel mod hans magt, selv om den kommer fra den mest ubetydelige kilde, man kan forestille sig. Selv den laveste vagabond udgør en trussel mod jødernes magt, hvis han nogensinde skulle finde ud af noget om jøden og hans aktiviteter, da han måske ville afsløre det for andre, der på en eller anden måde ville true jødedommen.

Sådan er klimaet af paranoid mistænksomhed og neurotisk mikromanagement, der udspringer af jødens paranoide sind og er indkodet i hans mosaiklov og talmudiske rabbinske skriblerier, der holder hans bevidsthed fanget i hans kulturs fængsel. Selvfølgelig er hans 'kultur' hovedsageligt et epifænomen af hans sind og dets eksternalisering og kunne ikke være andet end det, den er, og derfor er jøden uimodtagelig for forandring, en stiv, ufleksibel enhed, der er nødt til at udføre sine love for despotisk kontrol over jorden, hvis den ariske race - hans eneste trussel - søger at afsløre sig selv og sine planer og opdager eksistensen af troldmanden bag illusionens gardin, som jøden skaber for at narre og bruge, forvirre og misbruge den ariske race, naturens fineste.

Jøden forstår således, at den eneste trussel mod hans overlevelse er den ariske race, og at det er dem og dem alene, der skal udryddes, for at hans planer kan bære frugt og fra nu af bære Zions giftige frugt over hele jorden. Jødens paranoide frygt for, at den ariske race en dag kunne finde ud af, hvad han laver, og forsøge at modarbejde det, får jøden til konstant at udspionere og overvåge alle ariere, da de er hans eneste modstand mod det globale hegemoni.

Som i tegneserien "Heman" bor den blåøjede, lyshårede ariske virya, helten, som har korrekt justerede chakraer symboliseret ved det ligearmede kors, i Eternia og kan som den eneste udødelige undslippe det illusionsrige, hvor jøden (Skeletor) og hans dyriske slaver bor.

Den paranoide jøde bruger teknikken med at overvåge sine slaver, og hans ariske potentielle slaver er dem, der udsættes for den største kontrol i jødernes panoptikon-fritidsfængsel. Saurons øje, som det skildres i Tolkeins "Ringenes Herre", er den jødiske 'guds' øje, den mørke herre, som er et kollektiv af mørke kræfter, mørke energimaterieenheder, der arbejder på at gøre jordens befolkning (Gaia, Gerda) til slaver, og dette gennem en mikroforvaltning af befolkningen, der som nævnt giver hyperfokus på arier som den største trussel.

Den nylige installation af 5G-kontrolnettet er en sådan kontrolmekanisme, ligesom populariseringen af smartphones og ure som et middel til at spore og overvåge alle folks bevægelser, så jøderne kan føle sig 'trygge og sikre' i deres tilstand af paranoid frygt, og som i staten Israel (Mordor) kan de observere alle bevægelser hos ikke-jøder, som de betegner som 'goyim' (dyr, kvæg).

Derved lever de et liv i fritid på bekostning af goyim og vampyriserer deres bioelektriske energi ved at udsætte dem for arbejdsslaveri og selvdestruktive livsstilspraksisser som alkoholisme og stofmisbrug, som yderligere dræner deres energi og frigiver den til de mørke kræfter, som de kan vampyrisere.

Den sædvanlige praksis med gangstalking anvendes på nuværende tidspunkt stadig af jøderne som middel til at overvåge ikke-jøder, da deres kontrolapparat endnu ikke er blevet 'fuldt operationelt', som det var tilfældet med dødsstjernen i Star Wars-serien, en anden jødisk afsløring af metoden af den jødiske instruktør George Lucas. Den faktiske fysiske overvågning i det virkelige liv af ikke-jøder, især ariere, er et vedvarende og almindeligt, gennemgribende fænomen.

Jøderne på alle områder har spredt sig over jordens ender og indlejret sig blandt deres ariske og ikke-ariske værter, der arbejder som et netværk, en invaderende hær, der foretager rekognoscering og sabotageoperationer på værtsfjenden 'den anden'. De opfører sig som i en krigstilstand blandt de uvidende værter, da de faktisk fører krig mod deres værter, samtidig med at de spiller op til dem og udnytter dem for profit, så de bedre kan arbejde på deres hemmelige måde, for hvis de skulle arbejde åbent, ville de blive slagtet eller i det mindste deporteret og dermed miste deres evne til at parasitere deres vært.

De fungerer som et net, et spionnetværk, der hele tiden trænger ind i andres anliggender og skader dem, de udnytter, og hvis anliggender de altid beskæftiger sig med under et eller andet påskud, der giver sig ud for at være hjælp, men som i virkeligheden er hindring og skade i det omfang, de kan slippe af sted med det.

Som Maurice Samuels sagde: "Vi er ødelæggere", og overvågningen og forfølgelsen af dem, de anser for at være en potentiel trussel, sker ikke kun med det formål at neutralisere potentiel skade på dem selv direkte, men på deres globale sammensværgelse, der har været i gang ufortrødent i årtusinder på jorden og formodentlig på planeter før dette (f.eks. Mars, som har oplevet en atomkrig, der ødelagde dens atmosfære, som "*The Cosmic War*" af Joseph Farrell forklarer, og "*The Face on Mars*" af Richard Hoagland uddyber, selvom begge værker indeholder desinformationselementer, der flytter skylden til 'nazisterne' fra kike-o-demonerne).

Således er jøderne, som man siger, "hell bent for leather" og anvender deres gangstalking-teknikker som en mekanisme til neutralisering af opposition, potentiel eller faktisk, og når den udvalgte person er en tilstrækkelig "trussel", anvendes den som en torturmekanisme til at torturere deres offer psykologisk, idet effektiviteten af en sådan tortur afhænger af offerets viljestyrke, dem med en svagere konstitution bukker under for presset og ender som selvmordere eller dysfunktionelle vrag, hvilket er jødernes hensigt, hvis de ikke ønsker at gå videre og forsøge at dræbe målet direkte, hvis målets liv udgør en for stor risiko for deres afskyelige planer om global kontrol og slavebinding af verden.

Gør 'gode' mænd 'bedre'

"Døm dem på deres frugter, på deres frugter skal I kende dem". Det gælder især dem, der kalder sig "de store og de gode", altså dem, der er frimurerlogens selvudnævnte "guder".

Deres handlinger gør det muligt at forstå dem ved hjælp af abduktivt ræsonnement (argument fra tegn, fra de symboler, de bruger til at 'skjule sig i det åbne' - symbolske bevægelser; handlinger og begivenheder, de s k a b e r).

Det, de skaber, er kaos, og dette kaos er en manifestation af deres sind, som det kan udledes af det faktum, at Skaberens natur kan udledes af Skabelsen. Skabelsen af det, der kalder sig Zion, er en tilstand af væren, der er tilstanden af kaos - iboende selvdestruktiv gennem en overtrædelse af d e n kosmiske lov; overtrædelsen af alt organisk liv (forurening; genteknologi; indførelse af skadelige teknologier på det ellers harmoniske miljø såsom chemtrails; big arga; forbrændingsmotorer, der bruger benzin; kraftværker osv.)

Logens guder er krænkere af 'det guddommelige' (væren) og ønsker at skabe deres virkelighed som en handling, hvor de tilraner sig Guds plads. Alt, hvad de gennemgår i deres projekter, er kunstigt og skadeligt f o r væsenernes (organismernes) Væren i Væren (den samlede sum). Derfor er de krænkere af V æ r e n / ' Gud' og udøver vold på grund af deres egen egocentriske hybris. Derfor er de ikke 'gode' mænd, der bliver ' gjort bedre' ifølge frimureriets diskurs, men snarere er de i stedet dårlige mænd ('mænd' i betydningen håbefulde luciferianske androgyner), der bliver gjort værre gennem de selvdestruktive ritualer og handlinger, følelser og tanker, der gør dem til en perfekt kvadersten (aka. en stenklump støbt i jødens billede).

Det er dem, der er gerningsmændene på det niveau, der er underordnet jøden og overordnet deres egne underordnede, de profane 'goyim', som udfører de ordrer, de har fået, altid på en måde, hvor de underordnede kun ved, hvad deres overordnede har brug for, at de ved, for at de kan udføre deres opgaver.

Selve karakteren af det hierarkisk baserede hemmelige samfund, hvor lavere niveauer holdes uvidende om de højere niveauers handlinger, og de højere udsteder ordrer i form af implikationer og forslag fra toppen og ned, indebærer selve organisationens løgn, da den har noget at skjule, og de højere niveauer tilbageholder de motiver, de har, eller endda de større mål, som enhver ærlig elite, der ikke opererer på grundlag af løgnen, ville gøre klart m e d hensyn til deres hensigt og dermed konsolidere styrkerne hos deres loyale medlemmer, hvis loyalitet er baseret på sandhed (ære/troskab over for et fælles formål blandt medlemmerne), omkring sig selv. Derfor er ethvert kosher-godkendt hemmeligt selskab falsk i sin natur og udsat for korruption (korruption af sandheden), da det er imødekommende over for løgnagtighed i kraft af sin hemmeligholdelse - alt kan lade sig gøre og gør det normalt i betragtning af jødernes resultater gennem historien og den blodige høst, de har høstet mod og blandt deres ikke-jødiske modstandere (en modstander i jødernes ø j n e , simpelthen fordi de ikke er jøder).

Så i stedet for at gøre "gode mennesker bedre", er hytten for kommende halvguder i virkeligheden en smeltedigel for dæmonisering af dårlige mennesker, som var dårlige nok til at begynde med til at træde over tærsklen i første omgang ... og ind i forkammeret, der fører til ildsøen.

Perp Army

De mørke kræfter anvender deres slaviske horder gennem konditionering af deres sind gennem klassiske konditioneringsteknikker af udførlig raffinement, således at dommedagens legioner (af de fordømte, d e r udgør denne hær) assimileres i Zions bikubesind som 'åndeligt israel', aka. blot fangne sjæle, der gradvist ødelægges og assimileres i bikubesindet.

Det er det, jøderne kalder "at gå til Gud" - at blive opløst og absorberet som energimæssig føde i den egregore, de har skabt, idet jødernes oversjæl i sidste ende selv er mere et raffineret amalgam af sjælsføde, som arkonerne lever af for at tilfredsstille deres vampyriske behov, *betingelsen for* deres eksistens.

Disse legioner sættes ind mod den ariske vært, så de blot er marionetter på snore - de er blot en samling besatte enheder, som kun i bedste (eller værste?) fald er semi-autonome væsener, grundigt zombificerede gennem vampyriseringen af deres sjæl og dens planlagte robotisering gennem transhumanistisk teknokrati (implantationen af RFID-chips og forbindelsen mellem den zombificerede slave og elnettet).

Denne hær er i besiddelse af mere end blot styrke i antal og sadistiske sortmagikeres superlative intellekt, som fører dem til deres undergang - den er i besiddelse af arkonerne og fungerer således i videst muligt omfang som et kollektiv, der tjener kabalens interesser i deres slaveri af dem, der måtte true med at bryde ud af deres fængsel.

Standardiseringen af bikubesindet er det endelige mål for skabelsen af et lukket system på fængselsplanetens sjælefarm til fremstilling af sjæle ("vær frugtbare og mangfoldiggør jer", goyim). Derfor kan de jødiske vampyrer derefter "suge ikke-jødernes mælk", deres sjæle.

Hensigten er en selvforstærkende torturmaskine, som gør det muligt at forsyne disse væsener (s o m jøderne kalder 'engle' i deres religion) med energi fra deres mishandlede trælle. Man kan kun bevæbne sig med krigens våben og bringe fjenden i kamp, da der ikke findes noget andet alternativ - sejr eller valhalla er den eneste konklusion.

Gerningsmandshæren er en pøbel uden selvstændig vilje - "slå hyrden, og fårene spredes", som jøden Robert Greene sagde i sit værk "*The 48 Laws of Power*", et typisk jødisk værk: en forfalskning af historien og et tilbud om en omvendt moral: de gode ariere trampes via bagvaskelse i den jødiske mudderslugers mudder, og de kriminelle jødiske afvigere ophøjes til helte. Gerningsmændene er alle helte i deres eget sind - deres "ikke-selv"-ejede bikube-sind, der er modelleret efter chandaljødens, og som blot er en satellit, der kontrolleres af deres herrer, de mørke kræfter.

Karakterernes kaste

I det gamle vediske kastesystem i det, de kaldte 'Bahustan', det nuværende moderne Indien, var hele befolkningen inddelt i fire grupper kaldet kaster, som fungerede som samfundets struktur.

De erobrende ariere, som var indvandret til regionen fra nord for ca. 5.500 år siden e l l e r mere, pålagde negrene fra syd livegenskabets lænker og henviste dem til bunden af kastesystemet, den livegne kaste, der betegnes med navnet 'shudra' eller 'chandal'.

Arierne delte sig i den resterende kaste med en mulig tilstedeværelse af en nærorientalsk eller asiatisk blanding, som udgjorde købmandskasten, mellemleddet eller mellemmanden mellem de nederste og de to øverste lag, som forsynede sidstnævnte med sine overdådige ønsker - mod betaling.

De herskende kaster var Brahman- eller præstekasten, som befandt sig i det øverste lag og fungerede som mellemmand mellem det guddommelige og det menneskelige rige. Kshatriya-kasten var adelens krigerkaste, som administrerede orden og var involveret i territoriale erobringer. De fire kaster udelukkede dem, der blev betegnet som "pariaer" eller folk uden kaste, der blev u d s t ø d t som lavere end shudra-kasten og ikke havde nogen deltagelse i samfundet.

Præstekasten på det tidspunkt under det ariske styre kan have været ganske tålelig som et herredømme i forbindelse med Kshatriya, selvom Nietzsches kritik fra hans værk "*Vilje til magt*" ikke d e s t o m i n d r e gælder-præstekasten har altid været og vil altid være hyklerisk og bedragerisk i sin manipulation af masserne gennem sin røgslørsmægling og er af den grund til enhver tid og især i dag ikke kun en overflødighed, men en forbandelse for udviklingen af nationens folk, når de er skilt fra deres krigeriske element.

Som dengang, så i dag, er præstekasten uendeligt meget mere korrupt end nogensinde før, og det er en faktor, der spiller ind på tilstedeværelsen af den fødte præstekastehykler og paradoksalt nok den fødte sudra - jøden, hvis magiske fatalistiske løgnagtighed har mærket ham med Kains mærke, judenhatten og den gule stjernes badge gennem tiderne.

Præstekaster har altid en tendens til dekadence på grund af deres absolutte autoritet og mangel på udfordringer af deres autoritet, og fordi de har mulighed for at bedrage de brede masser, som let lader sig narre af deres snedige list, til personlig fordel. Den nuværende skjulte præstekaste af jøder og frimurere understreger yderligere deres dekadence.

Kshatriya-kasten er traditionelt forbundet med det mere maskuline element, der får samfundet (nationen; den "organiske stat"; med Julius Evolas ord) til at indtage en mere maskulin holdning og livsform, som blev indtaget af ariere gennem hele historien fra det vediske Indien til Preussen og d e t n a t i o n a l s o c i a l i s t i s k e Tyskland og alle de relaterede nationalistiske partier og stater, der eksisterede på det tidspunkt (Portugal; Spanien; Italien; Grækenland; Bulgarien; Finland; USA; Japan; Rumænien; Belgien osv.)

Denne kastes rolle er at opretholde et velordnet og reguleret samfund med virile og aktive medlemmer, der regerer sammen med præstekasten, som har det sidste ord som formidler af den guddommelige vilje, og hvis korruption har gjort det lettere for kasterne at g å tilbage gennem verdenshistorien fra den hyperboreiske og atlantiske epoke.

Kshatriya-kastens fejl er, at dens individuelle medlemmer (adelen) til tider sætter deres egen partikularitet over det universelle i hegelianske termer (*se* "*The Philosophy of Right"),* hvilket skabte splittelse mellem rivaler, der kappedes om magt ud over deres nuværende position som et væsentligt r e s u l t a t af deres manglende evne til at underordne sig en solid præstekaste med guddommelig ret og dermed opfattede muligheder for at tilrane sig magten og udfylde det magttomrum, der var skabt g e n n e m p r æ s t e k a s t e n s korruption.

I nutiden er der ikke længere en Kshatriya-kaste, men snarere en lejesoldathær, der er underlagt jødefrimureriets plutokrati, som tankeløst retter sig efter deres ønsker og krav. Men elementer af denne kaste kan og vil nødvendigvis, når forholdene er til det, træde frem og tilrane sig magten ved kup og modrevolutioner mod den sidste kaste, shudraerne, som d e oprindelige jødiske elementer stammer fra (efter at have været atlantiske slaver og således også i det gamle Indien).

Faren ved Kshatriya-kasten var dens manglende enhed omkring en højere idé og dens fald i dekadence på grund af manglende udfordring af dens magt udefra og følgelig selv åbne huller g e n n e m d e n s dekadence, der muliggjorde den borgerlige kastes tilraning af dens magt fra 1789, begyndelsen af den første verdenskrig og måske omkring den anden, selv om der stadig findes rester, hvis magt ligger i mere underjordiske former end i noget regeringsorgan eller officiel monarkisk magt, idet de i vid udstrækning er titulære på dette tidspunkt og rådnet op med den jødiske blandings syfilis og i vid udstrækning er underordnet jødedommen via frimureriet.

Den tredje stand eller kaste, der i det vediske Indien kaldes "Vaishya", som betyder købmands- eller handelskaste, har nu fået fat i magten, som er koncentreret i hænderne på jøderne, der nu udøver vilkårlig magt over hele befolkningen gennem guldets magt og børsen, der fungerer som en vampyredderkop, der indhyller verden i sit net af økonomiske relationer, der forbinder de fleste ikke-jødiske eliter globalt gennem frimureriets fælde, som nødvendiggør ikke-jødernes loyalitet over for jøderne og deres projekter for globalt herredømme.

På dette tidspunkt har jøderne importeret de vrimlende horder af vilde fra de barbariske områder på planeten til alle ariske hjemlande - lande, som arierne skabte med deres egen opfindsomhed og kreative vilje - og dette under enhver undskyldning: midlertidig udenlandsk arbejdskraft; flygtninge; humanisme osv. Den private hær af bolsjevikiske untermenschen bringes ind for at ødelægge resterne af den borgerlige kultur gennem konstruerede kriser og iscenesatte begivenheder fremkaldt af den jødiske edderkop, der rykker i sit spind og manipulerer trådene i sit slavesystem for at ødelægge borgerskabet, så han kan tilrane sig al magt og penge, der ikke er helt besat af ham selv.

Hans opfindelse af myten om "ariske privilegier" tjener som en mekanisme til at overføre hans egen karma for at leve et dovent parasitliv på bekostning af den ariske befolkning, som han har fået al sin rigdom fra gennem åger og udnyttelse.

Han bruger denne myte til at tankekontrollere sine undermennesker med lav IQ (ariske og ikke-ariske) og til at indramme a r i s k e mennesker som forberedelse til udførelsen af den ariske folkemordsdagsorden ved h j æ l p a f sine horder, sine biovåben (vaccinationer osv.) og sin evige konstruktion af operationer under falsk flag i sin iscenesættelse af det virkelige teater for at opnå sin Zion-regering over alle og enhver.

Kastesystemet er endt med dem (den jødiske præstekaste) - hvilket fører til civilisationens totale ødelæggelse og samfundets samtidige kollaps. Løftet om en ny dag vil dog ikke opstå i form af et rødt daggry med sovjetisk slaveri, men et gyldent daggry med den ariske races sollogos, som vil tilrane s i g magten fra den megalomane jøde og tage total kontrol over jorden og sikre et nyt himmerige på jorden, et *imperium albus (*arisk i m p e r i u m), der vil skabe orden i en falden verdens kaos.

Tredelt tobenet skema

De, der fejlagtigt kaldes 'mennesker' i dag, er i virkeligheden en mangfoldig gruppe af forskellige væsensarter, så enhver

1) nærhed i form af fysisk plads og

2) enhver blanding mellem to eller flere (miscegenation) fører *ordine geometrico* til forhold med ekstremt kaos.

De væsener, der bærer betegnelsen 'menneske', er faktisk korrekt skematiseret med hensyn til deres forskelle som følger og kan kun omtales komparativt baseret på nogle få anatomiske og fysiologiske træk: disse er det faktum, at de har en tobenet oprejst eller halvoprejst gang, at de har h å n d g r i b e l i g e o g mærkbare ligheder, som dog på ingen måde er identiske, men i stedet radikalt forskellige fysiologisk og anatomisk såvel som åndeligt, hvilket vil blive gennemgået mere i det følgende.

Den første og anden enhed, der skal diskuteres, er den ikke-ariske, det tobenede væsen, som ikke er det, der i moderne sprogbrug kaldes 'arisk', det vil sige ikke et europæisk/kaukasisk/arisk tobenet væsen, og jøden.

Det første væsen kan betragtes som beslægtet, for så vidt som de er sammenflettede eller deler anatomiske/fysiologiske egenskaber. Det første er den ikke-hvide, som, selvom den er blandet til en vis grad, ikke desto mindre e r d e t væsen, der har flest af de oprindelige træk, som stammer fra de nu uddøde antropoide tobenede enheder (*homo neanderthalensis* osv.).) Den ikke-hvide er det, der nu omtales s o m negeren, mongolen og australoiden og dem, der har en forholdsmæssig stor andel af deres blod (genetik) fra disse antropoide enheder (udtrykket "antropoid" bruges her blot som en konventionel betegnelse for de enheder, der i deres anatomiske/fysiologiske struktur minder o m dem, der i dag betegnes som "mennesker") Denne ikke-hvide er ikke den anden type eller den tredje, men en enestående enhed i sig selv, selv om den indrømmer variationer som nævnt ovenfor.

Men oprindelsen af visse af de ikke-hvide, især fjernøstasiaterne, kan have en anden o p r i n d e l s e , som Blavatsky sagde i "*Den hemmelige lære", idet de er den* syvende underrace af den fjerde atlantiske rodrace. Måske kan deres oprindelse endda være delvist udenjordisk.

Den anden type er jøden, som i høj grad er blandet med den første og tredje igen i varierende proportioner og vil blive betegnet som "de-mand", idet de har en bestemt genetisk-åndelig struktur, der gør det muligt for dem at blive besat af enheder, som de er bundet til gennem generationer. Dette aspekt af besættelse gælder formentlig for nogle ikke-hvide, men de specifikke entiteter, de er forbundet med (såsom 'orishaerne' i negerens tilfælde), har en forholdsvis svag indflydelse i deres besøg af kaos på jorden, hvorimod de i jødens tilfælde er af en superlativ ondskabsfuldhed, som det kan udledes af jødens opførsel i hans blodige vandring gennem tiderne.

Jøden er således et de-menneske og har del i specifikke enheder baseret på hans besiddelse af en bestemt hybrid genetisk-åndelig (eller snarere genetisk-infernal) konstitution gennem hans kombination med den tredje type, der her betragtes, nemlig den ariske eller 'menneskelige' ('hue-man', 'mand' med 'hue' eller lys).

Denne type er den, der er i besiddelse af en genetisk-åndelig konstitution bestående af en krop-sjæl og en ånd, hvis sidstnævnte aspekt af hans væsen overgår de to tidligere typers i subtilitet o g raffinement og substans, hvilket gør ham til et 'himmelsendt' væsen, der deltager i de højere riger, som er utilgængelige for de fleste af de to foregående typer. Det er fra denne oprindelige evne, at aryernes kreative drivkraft stammer, og som kan siges at være en rekapitulation af den guddommelige vilje, mikrokosmos af makrokosmos, hvorfra al ontologisk meningsfuld kultur udspringer.

På trods af denne "velsignelse" fra "Herren" (denne evne til det, Kant kaldte "transcendental perception", en supra-rationel intuition baseret på en højere bevidsthed krystalliseret i de materielle former af pinealkirtlen og hypofysen), har de alligevel lidt et "syndefald" ved at blive blandet m e d d e t menneskeagtige og er derfor i høj grad blevet jordbundne.

Dette fald forstærkes af indflydelsen fra den anden type, jøden, som forstår, at arieren er fejlbarlig, og selv om han ikke helt forstår sin natur, når han ser arieren fra sit perspektiv (n e d e f r a o g op, fra 'helvedet' nedenunder, fra Hades), søger han ikke desto mindre at n e d v æ r d i g e og fornedre arieren yderligere gennem det, der kan kaldes 'fristelse' - præsentationen af forskellige fænomener for sidstnævntes øjne - forbudte frugter - i håb om, at han, arieren, vil bide på krogen og tage en bid af det forgiftede æble.

Eksempler på dette er alle de mangfoldige former for korruption, der findes i det moderne samfund: sex, stoffer og crack og bankrøveri - som dog alle sænker bevidstheden til et rent materialistisk-sensationalistiske tilstand og kvæler og hindrer kultiveringen af de højere eller snarere ' forløsningen' af de højere tilstande gennem udøvelsen af de evner, der hæver og forstærker den begrænsede bevidsthed ud over den rent lavere egoistiske verdslige orientering. Tilstedeværelsen af ikke-hvide er også en væsentlig faktor i jødernes motivation til at få ariske mennesker til at falde ned på et uværdigt niveau og i sidste ende - efter jødernes hensigt - falde ned i en blykiste eller en massegrav, fordi ariske mennesker ikke opdager fælden.

Bæstet, som det er blevet bekræftet historisk, har fungeret som en mekanisme for fristelse: i form af arisk dekadence gennem afhængighed af ikke-hvide eller slavearbejde, hvilket i mange tilfælde førte til, at de ikke-hvide enten blev brugt som en ødelæggende indflydelse gennem slaveoprør, der formodentlig blev ledet af jødernes anstiftelse, og/eller forførelsen af den ariske til de kødelige glæder, som de ikke-hvide tilbød som et middel til at fremme sig selv på bekostning af den ariske, der søgte at hæve sin status, som det skete i det gamle Egypten, Vediske Indien og de omkringliggende regioner i Mellemøsten og Middelhavsområdet, hvilket førte til, at de kollapsede i sig selv.

Det er således fristelsen og aryernes fejlbarlighed, der har fremskyndet hans civilisations undergang. Dette i forbindelse med jødens ondskabsfuldhed - chandalaens vrede moral - som har bragt hans første stand endnu længere ned, den guddommelige Gud-Mand, som stammer fra guderne.

Arierens forløsning indebærer, at han fortrænger de basale drifter, at han lænker og behersker dyret i dyrets bevidsthed og søger at hæve sig over dets tyngdekraft. Til det formål må han udvikle åndelig styrke, og det betyder udøvelse af de regioner i anatomien, der tjener som kanaler for den guddommelige vilje - koglekirtlen og hypofysen; løsrivelse fra det verdslige kaos i rum-tidslighedens sydende ætsende vand og orientering opad omkring Selvet ved at gennemgå udfordringer, der udvikler de højere evner og integrerer den større magt, de giver via kontrol over viljen, i s i g selv.

Arieren er en hvirvel af energi, hvis modstand mod de nedbrydende strømme, der omgiver ham, er en *betingelse* for hans eksistens. Krigsførelsen mod de mørke kræfter er en åndelig kamp, som kræver træning og udvikling for at kunne anvende sit Selv mod de infernalske kræfter, og dette som et middel til at opbygge himmeriget på jorden.

Lejesoldater af anti-race

De, der fremstilles som "succesfulde medlemmer" af den moderne verden - som en nødvendig betingelse for, at de "opnår det, de har opnået" - er altid fortalere for og udtryk for anti-race, for den universalistiske trosbekendelse om egalitarisme. Det skyldes, at systemet kontrolleres af o p h a v s m æ n d e n e til den racefjendtlige trosbekendelse og dens største forbilleder, jøderne, som har udviklet denne trosbekendelse ud af sig selv som 'den organiske løgn' (arvesynden kvalificeret som det hellige idol for semitisk overherredømme, som alle er tvunget til at omgås og bøje sig for for at 'behage herren').

Alle shabbos goyim, de nyttige idioter i den jødiske anti-race, skal bære den jødiske kejsers silkekåbe i Zions imperium og rydde op i det rod, han laver, og lade som om j ø d e r n e s ekskrementer (hans entartete kulter) er shinola og alkymistisk guld. Etablissementet skal ophøje antiracens hellige idol, d e n frimureriske 'humanitas' af identitetsløs universalisme, hvor 'alle er én', foran den jødiske version af 'den ene', det, der på engelsk er blevet betegnet som 'God'.

De bytter det sande filosofiske guld ud med den verdslige rigdoms tåbelige guld, tilbeder mammon frem for Gud og har ikke engang to herrer, men snarere mammons og juvelernes herre, som har snoet den gyldne kæde om deres hals.

Det er den afgud, de ofrer til - lighedens guldkalv, den identitetsløse anti-race, den kvantitative abstraktion af den "blandede masse", hvis blanding, selvom den indebærer forskelle, bevidst ignoreres som en mekanisme til at opnå en pervers sammensmeltning af forskelle i en universel vare kaldet en "menneskelig ressource".

Dette er designet til at blive udnyttet, købt, solgt og udvekslet af den parasitære plutokratiske præstekaste for at berige sig selv hedonistisk (i form af optjening af social kapital og den følelse af betydning, d e r følger med fremvisningen af ens "humanitære dyd") og berige sig selv monetært som en karakteristisk definition af borgerlig identitet (selv negeret gennem sin egen universalisme, der h ø j s t klynger sig hyklerisk til sin krukke med guld, mens den bekræfter identitet med dem, der højst har en pissoir fyldt med ekskrementer fra fritidsklassen).

Disse antiracens lejesoldater, især det ariske borgerskab, handler med Zions riges mønter og samler guldmønter, mens de foregiver at leve et liv med ydmygt og hæderligt arbejde og på karakteristisk hyklerisk vis foregiver at ofre sig selv på 'menneskehedens' alter, mens de i virkeligheden ofrer slaveklassen på deres eget egos og selvberigelsens alter.

Dette har været den dekadente fritidsklasses rolle til alle tider - blot er de i nutidens borgerlige verden ikke i besiddelse af noget "kongeligt privilegium", der giver dem et "guddommeligt lys" til at erobre og befale ofring af samfundets lavere lag, men på nuværende tidspunkt ofrer de snarere de lavere lag for deres egne basale formål og under foregivende af at hjælpe dem.

I det mindste ville fortidens adel samle deres egne folk op fra dyndet i stedet for som i dag at kaste dem i graven. Fortidens adel degenererede gennem dekadent hyperseksualisme, hvilket førte til, at de svigtede deres omsorgspligt over for deres egne *de facto* "børn" - underklassens bønder. Nu svælger den borgerlige klasse i sin egen hyperseksualisme (*libido dominandi*) og skaber sin egen undergang gennem indre dekadence og den foragt og det had, der rettes mod den fra bondeklassen, som genkender hykleriets smilende maske, der bruges til at pacificere og dulme d e t t e had.

Bondekasten er også i denne fase af tidens cyklus faldet fra sin tidligere ynde, idet den ikke er i stand til (nødvendigvis i det omfang, den anerkender virkeligheden) at respektere sine socioøkonomiske overmænd, som nægter den det, den har brug for til at bevare sig selv, nemlig et land, der er eksklusivt for den selv, og betingelserne for dens identitet - æren ved at udføre *sit* sædvanlige arbejde i overensstemmelse med sin egen natur på grundlag af princippet '*suum quique*'.

Bønderne er nu inficeret med doktrinen om anti-race og falder i den fælde, som jøderne og de forræderiske borgerlige internationalister har lagt for dem. Alle er faldet i gruben, smeltediglen, og kun de reneste elementer, som endnu besidder den guddommelige gnist, kan redde sig selv ud af den.

Det er dem, man går mest målrettet efter - dem, der med arisk blodhukommelse kan trække sig selv og potentielt andre ud af "lortegryden", som Matt Hale kaldte den i Zions multikulturelle smeltedigel, og potentielt vælte hele gryden ned i ilden, der raser nedenunder, og forvise antiracens ekskrementer til helvedet. Med sådan en dristig gestus - bon geste - der via alkymistisk magi udfælder det 'gode', det sande og det smukke - kan strømmen af diarré, som er den onde horde, overvindes, og landet renses i en verden af evige former ('nun stans', det evige nu), en tilbagevenden til først Hyperborea og den ariske race, jordens fornyelse efter en renselse af jorden (e n ægte 'tikkun olam', ikke den forfalskede version af de kabbalistiske skriftkloge og farisæerne).

Anti-Race går ind i nigredo-fasen af sin egen djævelske alkymistiske transmutation og finder sig selv mangelfuld, ude af stand til at fravriste Graal fra sin piedestal eller genvinde smaragden fra gudernes krone (den grønne stråle via den sorte sol).

Det er kun dem af den kongelige slægt, der kan opnå det, og det ved at frigøre sig fra universalismens egregoriske fangarme, ved at overvinde (en selvovervindelse) af intellektet ved hjælp af overjordisk intuition og en afstemning til væren, ved at overvinde semitismens rationalisme, som har negeret væren gennem bevidsthedens selvrefleksive modaliteter midt i virvaret af tilblivelse som et middel til at klamre sig til simulakrale vidensobjekter for at bevare sig selv som l i v r e d d e r e midt i tilblivelsens strømme, i de ætsende vande.

Semitten griber ('begriber') tilblivelsen i forsøget på at redde sin væren (faldet og korrumperet som anti-race), men griber blot efter illusionen og bliver revet med af strømmen, komfortabel i sit fængsel af begrebslige abstraktioner, som er det illusoriske selvforsvar, han omgiver sig med i konfrontationen med Væren (Gud). Arieren derimod (- i diametral modsætning - bor i Væren og undslipper strømmen s o m en actionhelt, der klamrer sig til en helikopter og undslipper malstrømmen nedenunder, opløsningens strøm, stiger op til de olympiske højder og kroner sig selv med smaragdkronen som racens mand. Dette er hinsides klasse, det er en selvopstilling af sjælens aristokrat mod de gribende untermenschs kløende hænder, sjælens anti-race plebejere af hvilken som helst klasse).

Mørkt kastesystem

Kastesystemet vil aldrig og kan aldrig forsvinde, da det er en funktion af væren/'Gud', åndens differentierede orden i krystalliseret materie. Alt organisk liv ordner sig selv hierarkisk, og det uanset og på trods af enhver kunstig konstruktion, der siger det modsatte.

Kabalen, der styrer verden, forsøger at skabe en illusion om en tilstand af "universelt broderskab", der ikke refererer til race og er en modsætning til race - til identiteten af dem, der fejlagtigt kaldes "brødre", hvilket antyder en form for umulig lighed blandt de ulige.

Denne illusion har jøderne naturligvis udelukkende taget til sig med det (uudtalte) formål at sænke deres fjenders (de ikke-jødiske) hierarki og øge sandsynligheden for deres o v e r h e r r e d ø m m e o v e r deres konkurrenter om magten, hvilket er en kryptisk, løgnagtig opstilling af et kastesystem af en omvendt type, hvor "de sidste bliver de første, og de første bliver de sidste" (undermenneskernes trosbekendelse, chandalaen og forsøget på at realisere deres utopiske luftkasteller om overherredømme over alle).

Gennem processen med den ariske kastes organiske involution som omtalt i Julius Evolas "Revolt Against the Modern World" og gennem revolutionens bål, der blev tændt af jødiske og frimureriske brandstiftere, er den ariske kaste blevet bragt til sit laveste niveau, revet ned fra sin højde og erstattet af chandalens omvendte kaste, som med rette kunne omtales som "det mørke kastesystem" - de infernalske kræfters (arkoner) og de humanoide former, de arbejder gennem på denne jordiske klode (jøder; ikke-aryanere; illumaniserede ariere; zionistiske kristne osv.).

Dette mørke kastesystem har følgende struktur:

1) Toppen af niveauet er arkonerne, som er hjernen, der kontrollerer dem under dem i en grad af proportionel indflydelse, og som udstråler deres falske lys over goyim under dem - "under" i f o r m a f d e t falske lys og dets indeslutning i dem selv, men også i form af relativ socioøkonomisk status og politisk-temporal magt.

2) Under arkonerne er jøderne, de synlige kaosagenter på jorden, som arbejder sammen med deres herrer og er forbundet med dem i form af blodlinjer og en særlig formulering af blod (DNA; DNST-3 skizofreni-genet) og via okkulte ritualer baseret på den hebraiske kabbala i dens mest moderne form, den i Sepher Yetzirah i Zohar i den bablonske Talmud, men palæohistorisk i form af modergudindekulten i Mellemøsten og præstekastens ledsagere (*consortium infernus*).

Som dengang er formlen også i dag den samme - hyrdekongepræster af Melkisedeks orden, der søger at herske over slaverne som mellemmænd mellem 'Gud'/'Væren' og de organiske former (goyim), der ikke er oplyst gennem de rette blodlinjer og ritualer.

Forholdet mellem arkonterne og jøderne er en *quid pro quo* (tit for tat) udveksling af energi for energi: Jøderne skaber kaos, og dette fremkalder stridigheder hos ikke-jøderne, som frigiver deres e n e r g i , s o m vampyriseres af arkonterne, der til gengæld giver jøderne en del af deres egen kraft/energi og 'illumaniserer' dem. Denne udveksling sker gennem jødernes t o r t u r - og mordritualer, og det sker inden for rammerne af et større eller mindre *topos* - synagogen eller frimurerlogen (mere privat) eller det offentlige rum, som i tilfældet med terroraktioner under falsk flag, som meget ofte involverer den person, de har sat i sigtekornet fra fødslen og tortureret gennem hele livet gennem gangstalking-protokollen.

Under jøderne i det mørke kastesystem er de umenneskelige goyim (shabbos goyim - 'dumme dyr' på jiddisch), som følger i jødens skygge og er badet i det falske lys. Det er de forrædere, der dolker deres eget folk i ryggen, og som er fanget i det lavere ego, hvor de i deres arrogante hovmod forestiller sig, at de er " hinsides race" i deres antirace-"humanisme" eller abrahamitiske monoteisme. De sælger deres sjæle til jøderne og bliver bundet til dem gennem indflydelsen fra den egregore (tankeform), som de er assimileret i eller er bundet til som af dæmoniske kæder, der gør det muligt for dem at blive udnyttet af jøderne som deres brikker, og som derefter letter arkonernes overtagelse på jorden og slaveriet af 'goyim' livegne kaste, disse sidstnævnte repræsenterer blot besjælede skaller (qlippoth) eller organiske former, der er beholdere for bioenergi, der er vampyriseret af de okkulte 'magter og fyrstedømmer'.

For at håndhæve dette system bruger okkultisterne deres sorte magi som et bånd, der limer de bevægelige dele af den trapezformede struktur sammen (i dens materielle former - fra okkultisterne nedenunder; med arkonerne, der udgør grundstenen i en ikke-fysisk pyramideformet struktur) og mobiliserer håndlangerne på lavere niveauer til at udføre deres bud.

Systemet er "konditioneret" til at håndhæve sig selv gennem den sortmagiske indflydelse fra Zions vampyrer. Systemets håndhævere, som bærer Zions kosher-emblemer og insignier (politi og militær), udfører ivrigt de okkulte teokraters ordrer uden tanke eller spørgsmål og pålægger den livegne goyim-klasse - de proletariske 'arbejdere' - de økonomiske lænker, der binder dem som menneskelige batterier til kabalen og letter deres folkemord ved handling og undladelse (hvilket kvalificerer dem som terrorister, hvis de ikke accepterer deres egen udskiftning med udenlandske horder).

'Gudsmenneskene' i regeringskontorerne, der trækker i håndtagene og drejer på knapperne i Zions mordmaskine, støttes af deres hyklerkolleger på et lavere niveau, men ofte i mindre grad, og i mange tilfælde er de privat imod deres tyranni - håndværkerne, der støtter infrastrukturen og sikrer, at maskinernes dele synkroniseres i elegant maskinisering, når de sliber knoglerne af slavekasten for at skabe brød til den okkulte elite.

De livegnes sudra-kaste er blevet en kaste, der overvejende består af den ariske befolkning, hvad angår enhver kreativ og produktiv handling, selvom arierne bliver fordrevet fra deres plads til pariaernes og de udstødtes kaste (de hjemløse; de arbejdsløse). Rækken af fattige og udstødte bliver hele tiden forøget af de ariere, hvis rette plads er blevet tilranet af jøderne og deres horder, som især det dekadente ariske borgerskab har gjort det muligt for.

En sådan voksende befolkning er tordenhovedet, der svulmer op som en truende trussel mod kabalen, da de utilfredse ariere ikke længere har midlerne til at udføre nogen højere former for liv og derudover ikke længere har midlerne til selv at tage del i de nødvendige betingelser for et 'lavt liv' med basale fornødenheder.

Weimeriseringen af alle ariske nationer er faktisk i gang, og på det grundlag er der grund til et oprør mod den moderne verden, nu hvor tilstrækkeligt mange af den livegne kaste og de sundere medlemmer af deres overordnede rækker er klar over faren for deres egen overlevelse.

Det mørke kastesystem skal erstattes af en ny lyskaste, et nyt aristokrati af "blod og sjæl".

Lysets kaste

Den kaste, der skal erstatte de mørke kræfters kaste, er inversionen af inversionen af mørkets kaste - en tilbagevenden til Hyperborea, til den ariske renheds guldalder, spiritualiseringen af Zions infernalske verden. Omstyrtelsen af de arontiske entiteter og den jødiske pest; af den ariske races okkulte forrædere og alle deres uforbederligt korrupte undersåtter vil skabe den gyldne tidsalder, og dette først og fremmest gennem en åndelig opvågning af arieren, der g e n o p l i v e r den guddommelige gnist i hans faldne tilstand.

Den øverste del af Lysets kaste, af Sindets sol, vil blive besat af en krigerisk præstekaste. Kshatriya-adelen vil sikre et velordnet samfund/nation baseret på 'Guds'/værens love, opretholde en ligevægt af harmoni over jorden og udvikle den ariske races kollektive bevidsthed til en tilstand af guddommelighed og bringe dem tilbage til deres første plads i den universelle ordens meritokratisk baserede hierarki.

Det Universelles Orden er simpelthen en partikularisering eller konkretisering af det Absolutte, og ikke en 'universalisme' i den egalitære forstand, som sidstnævnte er fremherskende i den mørke kaste af chandal-tyranner.

Inden for Lysets kaste vil alle rette deres indsats mod opretholdelse og bevarelse af orden, og alle vil leve i overensstemmelse med den guddommelige vilje (harmonisk; velordnet). Systemet vil forstærke sig selv i forening med de gode kræfter, som er rettet mod arkonernes mørke og arbejder f o r a t bevare den hellige flamme i Nordens lys.

Ill-U-Man-At-I

De, der kalder sig "oplyste", er i virkeligheden kun indpodet med det falske lys, som i sig selv blot er det, der traditionelt er blevet omtalt som "dæmonisk besættelse". De er dem, der er 'syge' i deres 'manas' ('sind' på sanskrit) og i forhold til deres ego/jeg/selv. De har mistet deres sande selv o g ved som små bopeep ikke, hvor de skal finde det, da de enheder eller det væsen, der besidder dem, har monopoliseret og måske endda erstattet deres bevidsthed, har udslettet 'jeg'et' (icheit; ' jeg-hed').

Derfor er de, de oplyste, assimileret i Zions bikubesind, i 'det åndelige Israel', og er under sort magisk indflydelse fra arkon-enhederne og deres jødiske undersåtter, der bruger deres qabbalistiske gematria og hebraiske formler til at manipulere og kontrollere deres handlinger, s å d e , illuminati, bliver marionetter på usynlige snore, pinnochios, der manipuleres af den jødiske d u k k e f ø r e r Stromboli, som selv blot er en marionet på arkonernes snore.

Således er en af jødernes vigtigste teknikker den okkulte t i l r a n i n g af samfundets overhoved, af elitens bevidsthed. Som det blev skrevet på væggen hos den dengang myrdede zar Nicolas u n d e r d e n bolsjevikiske revolution med hebraisk skrift: "Dræb kongen, dræb riget". Bogen "*The 48 Laws of Power" af den* jødiske plagiator og historieforfalsker Robert Greene beskriver tydeligt den jødiske sorte magi i sit kapitel med titlen "*Strike the Shepherd and the Sheep will Scatter*". Sådan er jødernes protokol for deres despoti.

Som det fremgår af "*Zions Vises Protokoller" med* hensyn til frimureri, forfører jøderne frimurerne i deres loger ved at appellere til deres nysgerrighed og fremvise vidundere og røg og spejle som et middel til at lokke goyim-kvæget ind i deres seletøj af okkult slaveri.

Den øverste kaste af arier, der er blevet fanget i logerne og har besøgt hebræernes forbandelser over sig selv, er Judas duper, de kattepoter, han bruger som en mekanisme til sabotage af nationer. Når shabbos goyim først er blevet indfanget i jødernes bikubehjerne, bliver de deres marionet, og dette med en stigende grad af korruption, j o højere op i det okkulte hierarki de kommer, jo højere grad i frimureriet de er, jo mere bundet og jo mindre selvstændige er de i deres funktion.

Det er derfor, at "den syge mand ved mig" stadig skal udføre sine opgaver i den verdslige verden i forhold til sit eget særlige videnssæt og sin egen kontekst (rumlige og tidsmæssige forhold). Besættelsesprocessen, f o r a t d e n k a n blive en fuldstændig sammensmeltning af eller elegant korrespondance med ('elegant' menes ikke her i æstetisk, men matematisk-geometrisk forstand - 'gud geometriserer') entiteten (logens 'onde geni'), kræver tid, et kontinuerligt forhold mellem entitet og person, således at p e r s o n e n i sin bevidsthed bliver assimileret til 'det åndelige Israel', det luciferianske bikube-sinds kollektive bevidsthedsscene, der styres af jøderne og deres mørke mestre.

Illumination kan oversættes til "Ill-U-Man-At-I-On", hvilket betyder at gøre dit ('U') sind ('manas'-'man') 'sygt' (eller dårligt, '*kakos' på* Aristoteles' græsk), og dette udføres af entiteten og/eller logemedlemmerne på 'individet', subjektets 'jeg', hvilket gør dem til en 'Ill-U-Man-At-I'. Sådan er processen med at tænde det falske lys, og sådan er midlerne, hvorigennem arkonerne og deres materielle instrumenter, jøderne, opnår fuldstændig kontrol over eliten af goyim og tager kontrol over nationen og assimilerer den i deres "verdensforbund", en "forenet nation" af raceløse, identitetsløse " individer", som blot er forbigående økonomiske enheder, der tjener jøderne som lejesoldater og bøjer sig for de falske afguder af "menneskeheden" og den jødiske gud, ondskabens hovedarkon, som der blev henvist til i J. R. R. Tolkin's bog.R.R.Tolkeins mytologi som 'Sauron'.

Det altseende øje ser gennem øjnene på de oplyste goyim som sine slaveundersåtter, snarere som ringskikkelserne eller som Saruman af den hvide hånd (frimureriets hvide hånd). Saruman, frimureren "Ill-U-Man-At-I", sidder over slaverne i sit tårn i Orthunc og kigger ud på sine undersåtter o g h å n e r , mens han tager en slurk af sin brandy. Netop da banker det på døren, og Saruman råber irriteret: "Hvad!", hvortil en nervøs og ophidset tone svarer fra munden på jøden Grimir Wormtongue: "Saruman - byen, den er under angreb!".

Saruman rynker panden og smider glasset med brandy ind i ildstedet og skynder sig hen til den palantire, han har placeret på sit skrivebord af mahogni, og betragter belejringsmaskinerne uden for murene, bevæbnet af de kæmpende mænd fra Midgård, der er klar til kamp, deres blå, grønne og brune øjne stirrer ud fra vejrbidte ansigter, hvis rødmossede glød vidner om en stolt sejr over orkhordene, der er blevet fejet til side for at g ø r e p l a d s t i l de ariske mestre.

Saruman bevæger sig hen til sit skab, hvor han har lukket sin troldmandsstav inde, og går hen til vinduet i tårnet, som vender ud mod voldene. Da han breder armene ud og gør sig klar til at fremkalde en besværgelse, møder han i sit håndklæde, som han havde fastgjort til sin stav, figuren af Gandalf den ariske, den gode troldmand, som nu har opnået den udødelige vajras diamanttordenboltkrop efter at have bekæmpet Balrog i Moriah i den alkymistiske transmutations nigredo-fase - han begynder og vakler og mister sin koncentration.

På det tidspunkt bryder et lyn af arisk varm energi frem fra de mørke skyer ovenover og rammer ham i hans sorte hjerte og kaster ham væk fra dette ensomme forbjerg og hen til orkerne og bastarderne blandt de tekniske uhyrligheder nedenunder. Hans lemlæstede lig kigger op mod himlen med tomme øjne og får intet svar på sin døende bøn. Over hovedet cirkler nazgulerne, som falder ned over hans skikkelse og flår den i stykker og kaster den rå ind i deres glubske gab, og Saruman oplever endelig en gentagelse af sine egne modbydelige ritualer mod de uskyldige børn i Midgård. Sådan er frugten og skæbnen for "Ill-U-Man-At-I", som ikke har forstået det enkle princip "med jøder - taber du", for jøderne er virkelig de fordømtes børn, hvis skæbne er ildsøen.

Verden: Arenaen

Man skal kende verden i dens verdslighed for at opnå sejr i den.

Menneskejagt

Der findes en genre af actionfilm fra slutningen af 70'erne til begyndelsen af 90'erne, som skildrer menneskejagt udført af en elitegruppe, der går efter isolerede individer, især ikke-hvide og jøder, for sportens o g magtens skyld - den jødiske hollywoodskabte stereotyp af den 'onde nazist'. Dette er en fuldstændig omvending af virkeligheden, da det faktiske fænomen menneskejagt (beltanejagter osv.) altid er blevet udført af jordens mørke kræfter anført af jødedommen som ødelæggelsens fortrop mod dem, d e r med rette kunne omtales som "lysets børn", den ariske race.

I fænomenet gangstalking, en moderne (og alligevel årtusindgammel, som tidligere tiders heksejagt vidner om) version af beltanejagten, er det især de lyshårede, blåøjede ariske kvinder o g andre nordiske blodlinjer, der er mål for og placeres først i sigtekornet af mørkets kabale til ofring og i form af dette rituelle torturmord.

Det er især dem af nordisk adelsslægt, som jøderne søger at ramme og eliminere, da de legemliggør blodets hukommelse - det ariske menneskes højere bevidsthed - og dermed ville de udgøre den største trussel *mod* at afsløre kabalens dagsorden og *modus operandi* gennem arerens højere intuition (overlegenhed), dens definerende egenskab, den hellige Graal eller smaragd i Lucifers krone, der e r faldet ned fra himlen (ånd til materie) og nedarvet i den fysisk-åndelige struktur af den ariske adelsslægt.

Jøderne er klar over denne kendsgerning, og det er derfor, de forsøger at mobilisere alle deres tåbelige, fængslede slaver, som de har fanget i deres fælder gennem tankekontrol - udøvelse af sort magisk hypnotisk indflydelse på deres duper og bønders sind. Det er marionetterne, som gennem generationer er opdrættet til at tjene det jødiske oligarki som et middel til at opnå magt og fordele for dem selv.

I dag er disse bønder generationens militær og politi og generationens vandhentere og træhuggere, der imødekommer jødernes luner, og som, synes det at fremgå af deres adfærd og ord, er besat af de væsener, som jøderne selv er - de astrale parasitter, der er kendt som 'arkonerne' i gnosticismen eller asuraerne i vedismen.

Disse entiteter avatar disse "hule mænds" kroppe (med T.S. Eliots ord) og pisker dem frem som så mange Frankensteins monstre og mobiliserer dem til at angribe alt, hvad der udgør en trussel mod deres kontrolmatrix, specifikt målet i sigtekornet for deres menneskejagt - aryen (det eneste " m e n n e s k e " , da "menneske" stammer fra sanskritordet "*manas", der* betyder "sind" eller det højere bevidsthedsprincip, hvis principper er fremmede for goyim, der udelukkende opererer på dyrisk niveau, dyrets bevidsthed).

Arieren kan se sprækkerne i matrix-kubens panser og lirke den fra hinanden eller anbringe sprængladninger på dens mest sårbare punkter og detonere den - derfor udgør han (hvad enten areren er en kvinde eller en mand) en trussel mod systemet, da han alene har nøglen til dets ødelæggelse.

Af denne grund går jøderne, der er styret af arkonerne, med ond vilje målrettet efter aryanerne og påtvinger deres ondskabsfulde hensigter på deres slavekaste, så slaverne kan tjene som deres undermenneskelige rambuk mod deres fjende.

Gangstalking er postmodernitetens bæltejagt, og det udsatte individ er den heks, som den selvudnævnte præstekaste forsøger at brænde på bålet med mikrobølgevåben i hænderne på både dem selv og deres undermennesker med lav IQ.

Postmodernitetens menneskejagt ('*manas*'-jagt) er det okkulte ritual, som fodrer archonerne m e d smerte- og dødsenergi fra det offer, hvis sjæl den jødiske præstekaste søger at ødelægge gennem utallige små teknikker til sjæleødelæggende påvirkning: stoffer; alkohol; laster af enhver art; en okklusion af sand spiritualitet og dens erstatning med et rent materialistisk og fiktivt dogme, der hverken har anden mening eller grund end at holde goyim-folket blandet i tjeneste for de såkaldte (af dem selv) 'israelitter'. Arieren må derfor udstyre sig med krigsvåben og gøre sit yderste for at opnå sin dharmiske belønning gennem kamp - enten ved at erobre fjenden og dennes undersåtter af vilde slaver (hvad enten de er hvide eller ikke-ariske i deres natur).

Kampen mellem lys og mørke fortsætter, og aryen har pligt til at involvere sig selv (i sin indviklede form) i evig kamp - evig krig - mod den jødiske ondskab og deres infernalske herrer. Selvom man er målrettet, må man selv være jæger og vende bøtten mod fjenden og gøre i det mindste nogle af rovdyrshordene til bytte, selvom han, det højere væsen, måske dør, når han tager sigte på fjenden, vil han i det mindste forlade denne jord på en måde, der passer til arieren.

Manas' jagt på ariske sjæle og ødelæggelsen af trusler mod Zion-matrixen forfølger de jødiske kike-o-demoner og deres bestialske legioner med fanatisk nidkærhed og søger at mætte deres blodtørst p å fjendens ofre. Pisket frem af indflydelsen fra de arkontiske astrale parasitter, der manipulerer deres ubevidste massesind som en dukkefører, der anvender sine ødelæggelsesinstrumenter mod deres fjende og med det formål at mæske sig i fjendens energi.

Arieren, der uophørligt bliver generet og plaget af fjenden, må kæmpe til døden i denne verden, hvis det er nødvendigt, da sejren allerede er vundet i det åndelige. I kampen mod fjenden kan han således sige " s e j r o g valhalla!", og han sikrer derved sin plads i himlen og vender tilbage, hvor han kom fra, efter aldrig at have forladt den, undtagen i et øjebliks svaghed.

Kybernetisk parring

Den jødiske besættelsesregering bruger sit kybernetiske kontrolsystem - rækker af mobilmaster koordineret med satellitter og rfid-implantater - til at tankekontrollere befolkningen til at overholde hver eneste lille del af de noahide-love, som jøderne forsøger at påtvinge 'goyim', ikke-jøderne.

Derudover tjener den en endnu mere uhyggelig dagsorden, som de fleste ikke kender til, og som de fleste ikke kan tro på på grund af deres begrænsede bevidsthedstilstand og viden (de er fanget i matrixen): at de b l i v e r pålagt elektromagnetiske kæder, der tvinger dem til at handle i overensstemmelse med forskellige programmeringsalgoritmer, der er programmeret i dem af den jødiske skjulte hånd via deres supercomputere - indtil da kræver det ingen eller i det mindste kun lidt indgriben fra menneskelig eller jødisk side - blot et selvkørende system, der opererer autonomt og skaber en kybernetisk fængselsplanet t i l arkontiske enheders høst af sjælsenergi og en gengivelse af de tidligere menneskers sjæle - nu robotiserede slaver - blot som beholdere for kraftenergi, der kan afblødes af disse enheder, s o m lever af den bioenergetiske kilde på vampyrisk vis.

Dette er transhumanismens bagtanke: omdannelsen af engang autonome væsener til fangne sjæle. Midlerne til at realisere denne protokol (ud over indførelsen af ovennævnte teknologi) indebærer samtykke fra de blinde masser: Dette er nøglen til jødernes slavebinding af ikke-jøder: Jødernes opfyldelse af deres karma (i henhold til deres forståelse af karma) ved at afsløre for ikke-jøderne, hvad de selv vil gøre eller har til hensigt at gøre, før de gør det, og dermed opfylde d e r e s ansvar ved at overføre det til ikke-jøderne.

Ifølge jøderne giver det dem syndsforladelse, ligesom deres kol nidre-bøn den første januar (det nye år) eller hvert år gør det: "Lov at afslutte alle løfter, forpligtelser og aftaler forud for deres indgåelse i hele året". At fange goyim i det kybernetiske kontrolgitter er midlet til at gøre dem til slaver, og det er kun, hvis de lader sig fange, at dette kan opnås.

Derfor er den meget diskrete og ofte symboliserede måde at kommunikere på, hvad der bliver gjort mod ikke-jøderne - kommunikation ved hjælp af tegn og symboler, som jøderne forventer, vil være meget vanskelig at forstå - vanskelig, men ikke umulig, og dermed ifølge ovenstående logik frikende jøderne fra deres synder.

Kybernetisk parring er en af teknikkerne til manipulation af ikke-jødernes bevidsthed: parring af stimulus og respons: stimulus fra elektromagnetiske felter udsendt fra mobilmaster og yderligere stimulus fra mediepropaganda og adfærdsmodellering af jøderne, der optræder som teaterskuespillere i virkelighedens teater. Dette får befolkningen til at efterligne deres adfærd i forhold til visse begivenheder, som jøderne har skabt, eller simpelthen udnytte og drage fordel af den ægte reaktion fra jødernes side, som sker på en så offentlig måde som muligt som et middel til at skabe arketyper, som de kan så i ikke-jødernes bevidsthed - arketyper betyder her betydningstegn, som er beregnet til at blive overtaget af ikke-jøderne på deres bekostning og tilsyneladende til deres fordel - skuespil, f.eks. af moralsk indignation eller humanitær kærlighed og fred fremføres i håb om, at ikke-jøderne vil efterligne deres adfærd, og at den vil gentage sig for at tjene jødernes intentioner i s å h ø j g r a d s o m muligt.

Parringen af stimulus fra rf (radiofrekvens) og mediepropaganda, der rammer ikke-jødernes fem sanser, fører til et bestemt sæt adfærdsmæssige svar/reaktioner fra ikke-jødernes side - sådan er den kausale proces, som jøden implementerer, og som virker på de fleste ikke-jøder i betragtning af, at deres sind ikke er deres eget, men i høj grad et ensemble af programmering, der er designet af jøderne og pålagt dem fra fødslen, således at det, de tror er en tanke eller mening, tro, idé, som de er nået frem til gennem deres egen tænkning eller viljestyrke, eller som de simpelthen besidder som en 'naturlig' kendsgerning i deres bevidsthed - i virkeligheden blot er programmering, tro, idé, som de er nået frem til gennem deres egen tænkning eller viljestyrke, eller som de simpelthen har i deres besiddelse som en 'naturlig' kendsgerning i deres bevidsthed - i virkeligheden blot er programmering.

Faktisk opnår de sjældent denne tankeproces på metaniveau i kraft af automatiseringen af d e r e s bevidsthed gennem den programmering, de er underlagt, og dermed 'eksisterer' de simpelthen på det bevidsthedsniveau, der udgør deres 'sind' - ensemblet eller summen af alle reflekser/reaktioner og sanser, der udgør den holistiske og plastiske tilstedeværelse, der kaldes deres ego/jeg/selv.

De er, er goyim, således en konstruktion af programmering og er på ingen måde autonome, men i bedste fald semi-autonome enheder, der har smedet elektromagnetiske kæder til dem, der holder dem som slaver i matrixen og forhindrer dem i at bryde dens bånd, der omkranser og bliver fusioneret med deres sind og andres.

I Zion-matrixens kybernetiske fængselsplanet smelter alle således sammen i en panteistisk enhed, som kollapser i sig selv gennem entropi, og alle "går til Gud", til udryddelse af deres individualitet eller snarere personlighed. Alle er "individer" i tingenes kybernetiske internet - alle er ting og alligevel blot funktioner i helheden, knudepunkter i et uendeligt komplekst system af knudepunkter.

Men disse tilstande kollapser i sig selv, fordi de bliver vampyriseret af det, der er 'andet' end dem selv, nemlig de arontiske enheder og deres jødiske robotslaver, som simpelthen fremkalder deres eget magtkollaps, fordi de ikke har noget bæredygtigt system, der gør dem i stand til at opnå den tilstand af et selvkørende hjul, som er den ariske tilstand.

Arieren, hvis bevidsthed har frigjort sig fra Zions slave-matrix, er det eneste væsen, der kan frigøre sig fra fængslet, da kun han har nøglen til autonomi - nemlig en højere åndelig bevidsthed, der overskrider det rent materielle plan (maya).

Men det er ikke et spørgsmål om at forsøge at "overskride" tingenes rumlige og tidsmæssige internet, men snarere om at bringe himmeriget til jorden og fjerne spindelvævet fra Zions kontrolmatrix.

Løsningen ligger i at forstå forskellen mellem den falske 'virkelighed' og selve virkeligheden, og det gennem en øget bevidsthed/intuition. At afsløre den bedrageriske sammenkobling af ting til falske virkeligheder (falske associationer) for at afbryde forbindelsen mellem jødernes konstruktioner og det, som de vil sammenkoble dette simulakrum med - kort sagt at rive mayas slør til side.

Med alle de indgribende teknologier i ens krop og i sidste ende i ens sind er det eneste alternativ at øge bevidstheden og afsløre Zions despoti for, hvad det er, og at lukke ned for illusionsmaskinen på den mest effektive måde. At trække stikket ud af det kybernetiske net er det vigtigste på dagsordenen for dem, der har et sundt sind - et sind, der er sundt nok til at forstå, at der ikke findes en verden med frihed eller harmoni. De, der ikke er i stand til at opfatte så indlysende ting (indlysende for dem med et sundt sind), er uværdige til at forsøge at desillusionere yderligere, da de er for indviklede i matrixen til at kunne frigøres gennem deres egen indsats og viljestyrke. De, der har et sundt sind, må trække sværdet ud af skeden og bryde de bånd, der slavebinder dem og andre, der gør deres ariske pligt.

'Fred' - eller 'stykke'?

Lighedskultens tilhængeres evindelige jamren over "fred" tjener som et søvndyssende middel til at lukke ned for enhver uenighed om deres tyranni. Hver gang nogen sætter spørgsmålstegn ved eller bare i den mindste grad modsætter sig lighedskulten og dens principper, nemlig at "alle mænd (kvinder og andre tobenede, sansende livsformer) er lige" og skal udlignes, vil de blive mødt med denne passivt aggressive måde at censurere dissidenten på.

Ved at sige "fred" i henhold til kabalens diskurs og dens semantik betyder det, at enhver, der ikke overholder lighedskultens krav, det, der flyver under "fredens" banner, vil blive portrætteret som en terrorist og "lukket ned" for enhver sådan modstand, selv i det omfang, at de ophører med at eksistere. Ja, endda så meget, at alt, hvad der har med deres indre at gøre (familie, race, kultur osv.), som så vil blive forbundet med fredens modsætning, nemlig "vold", bliver afskaffet.

Således opnås 'fred' gennem maksimal magt, hvilket betyder dødelig magt gennem pistolens 'stykke'. Det, der opfattes som "rimelig magt", er simpelthen magtanvendelse, som foregiver at give d e n , d e r k r æ n k e r " freden", en chance for at ophøre med at krænke den. Det absurde ved begrebet " r i m e l i g m a g t " ligger i, at målet opfattes som en "krænker" af "freden", hvilket ifølge lighedskultens diskurs retfærdiggør den øjeblikkelige brug af maksimal magt, så snart målet kan i n d f a n g e s og placeres i sigtekornet, hvilket udgør en "retfærdiggørelse" af anvendelsen af denne dødelige magt mod målet.

Derudover bruges gangstalking (det lokale politis taktik med statssponsoreret terrorisme og evig lavgradig chikane af mål) til at gennemtvinge det, der anses for a t v æ r e "rimelig magt" mod målet, og som i sig selv er ultravold, ligesom det er tilfældet med de "normale" former for politiarbejde.

Således kan man se, at enhver, der ikke overholder det, kabalen kalder "fred", straks fremstilles som voldelig, og det, kabalen kalder "fred", er alt, hvad kabalen siger, der ophæver e n h v e r magt, som befolkningen besidder.

Enhver form for uafhængighed af Zions panteistiske panoptikon fremstilles som "skadelig" eller " voldelig": fra besiddelse af uafhængig landbrugsjord og selvforsynende prepper-stil til brug af enhver form for kommunikation, der sætter spørgsmålstegn ved kabalen og dens operationer eller ikke knæler for den som den absolutte autoritet ("himlens rige på jorden").

Enhver form for magt, det være sig et "våben" i en "borgers" hånd (en pistol eller et personligt forsvarsvåben, det traditionelle tegn på en fri mand) eller en brændeovn til opvarmning og betydningen af disse ejendele (løsrivelse fra systemet - et middel til at leve uafhængigt af massen og undgå at blive trukket ned i det kommunistiske hul med massen) og de former for viden, der stammer fra en autentisk spiritualitet baseret på tradition - dette ønsker jøderne især at eliminere som konkurrence om deres magt. Dette, da viden (i betydningen gnosis) er magt, og det er det, der mest truer kabalen i dens magt, hvilken magt er baseret på bedrag og tilsløring af sandheden og et deraf følgende magtmonopol for dem selv og med udelukkelse af alt andet.

En sådan "fred" er i virkeligheden ophør af al vitalitet og kamp. For at den kan opnås (en anti-præstation, som blot er en negation af Skaberens kreativitet og ødelæggelsen af Skaberen gennem ødelæggelsen af hans Kreativitet), er det at skabe en sterilitet i sindet, opnåelsen af en total zombificering af befolkningen. Dette er det uundgåelige resultat af sovjetisering, som svarer til kristning, da begge blot er to sider af samme mønt (kristendommen er "bolsjevismens bedstemor", som Oswald Spengler sagde).

At undergrave bevidsthedsfriheden ved at undergrave ytringsfriheden er at skabe betingelser f o r samfundets ødelæggelse, da det kræver en uhæmmet kreativ drivkraft som sin motor, uden h v i l k e n d e t ville ophøre med at eksistere. At opnå det, der kaldes "fred" i betydningen en skjult undertrykkelse af viljen gennem censur, er således at opnå en gravsten af en ukreativ "nation", som ikke længere er en nation, da den helt mangler den geniale drivkraft, som muliggør ethvert bæredygtigt samfund.

Kabalen forstår, at det naturligt kreative ariske menneske vil forsøge at gøre oprør mod enhver begrænsning, der lægges på dets sind, og at det at tillade sig selv at blive g j o r t til æg er at negere selve dets væsen som Skaber - derfor bliver dets oprør mødt præventivt af jødernes 'våben' i form af politiets og militærets våben som en mekanisme til kastrering af det ariske menneskes oprør, forsøger så at sige at "kvæle det i opløbet" og underkaste sig enhver af d e t ariske menneskes oprørske tendenser.

Det er her, brugen af strafpsykiatri og "hjælpediscipliner" kommer ind på scenen og anvendes mod enhver, der er kritisk over for staten, og som *eo ipso* fremstilles som "fredsforstyrrende" *i* kraft af sin oprørske adfærd, retorik osv. Enhver, der opfører sig sådan, vil få forskellige spioner og rotter i 'samfundet' til at informere politiet om dem, og derfra vil der blive indledt en efterforskning af personen. Rygtekampagner orkestreret af jøderne og deres apparatchiks og etableringen eller konstruktionen af målets identitet som "farlig og ustabil" vil blive gennemgået med det ultimative mål at tvinge personen til at blive institutionaliseret.

Derfra vil de blive udryddet enten gennem tvangsmedicinering eller gennem avancerede våben som mikrobølge- eller partikelstråler eller ved simpel forgiftning af deres mad, vand eller luft (med f.eks. sort skimmel, glyphosat osv.).

Hvis de undslipper med livet i behold, bliver de i det mindste miskrediteret i alles øjne, fordi de er b l e v e t tvangsindlagt, og dermed vil deres budskab fejlagtigt blive forbundet med psykisk sygdom og/eller det implicitte potentiale, der ligger latent i en sådan diagnose eller institutionalisering af 'vold', dvs. en forstyrrelse af 'freden'.

I sidste ende e r den eneste fred, der nogensinde kan opnås, som den jødiske besættelsesregering selv beviser, den, der opnås gennem en 'genstand', dvs. en pistol, en troværdig trussel om dødbringende magt. Kabalen ønskede at b r u g e deres propagandaapparat til at fremstille besiddelsen af enhver form for potentiel m o d v o l d t i l d e r e s v o l d , deres brug af dødelig magt mod "borgerne" under dække af deres ret, som v o l d i sig selv.

Bare det, at en "borger" er i besiddelse af de mest sparsomme redskaber til selvforsvar (og rent defensivt), såsom skudsikre veste, plexiglasskjolde eller lignende, opfattes som "voldeligt" og "ulovligt", det v i l s i g e e n " forstyrrelse af den offentlige orden". Dette er i sidste ende kabalens mål.

Selv om det i skrivende stund endnu ikke er et globalt fænomen, er det i sidste ende målet: at forvandle sværd af enhver art til lønslaveriets plovskær, så jøderne kan fortsætte med at suge "hedningernes mælk", som der står i det gamle testamente, til sig, så blodet løber.

"Fred" betyder således jødernes fuldstændige kastrering af "ikke-jøderne", som samtidig vil forsøge at tilrane sig et magtmonopol, så ingen kan kalde det "sammensværgelse" eller så meget som s æ t t e spørgsmålstegn ved, om de magter og fyrstendømmer, der kalder sig "gudfrygtige", ikke er noget djævelsk og i virkeligheden jordens ondskab. Zions 'fred' er et 'stykke' blodudgydelse og djævelens uhyggelige ritualer. Den eneste "fred", man får gennem sin thanatos-praksis, er at hvile i fred i graven.

De særlige tilfælde af det, der kalder sig "fred", kan reduceres til dette:

1) umyndiggørelsen og folkedrabet på ariere og

2) den relative og samtidige bemyndigelse af jøder og i det omfang, det er nødvendigt for at retfærdiggøre:

1) styrkelsen af ikke-aryanere, især dem, der er jødernes tjenere i deres kirker, selv om de alternative venstreorienterede ikke-hvide på nogle måder er mere nyttige i jødernes bevidste ødelæggelse af det ariske samfund og dermed tjener som kanonføde.

Den "fred" for ikke-hvid indvandring, som jøderne bruger som begrundelse for deres fortsatte tilstrømning til det arisk skabte samfund, er et lovfæstet forbud mod enhver kritik af deres tilstedeværelse og/eller tildeling a f særlige privilegier til dem (nedsatte fængselsstraffe, favorisering ved ansættelse og gratis økonomisk støtte osv.)

Enhver, der forsøger at modarbejde denne politik, fremstilles som legemliggørelsen af ultravold, "groft fornærmende", med en adfærd, der fortjener de strengeste straffe, og hvis man ikke overholder dem, fortjener man dødsstraf for en mislykket "syndsforladelse" af den ultimative synd "racisme", s o m b e t y d e r , a t enhver arisk person bekræfter sin egen eksistens og modsætter sig sin egen fordrivelse og folkemord.

"Fred" er det følelsesladede ord, som kobler den rationelle hjerne fra, og som bruges i magtdiskursen som et middel til at lukke ned for tanker og handlinger baseret herpå (baseret på en forsigtig modstand mod folkedrabsdagsordenen) ved at aktivere den følelsesmæssige hjerne og flytte bevidsthedscentret væk fra de højere former for tankevirksomhed og hen imod følelsernes ustabilitet, s o m nødvendigvis udmatter sig selv i deres mangel på fasthed.

Henvisninger til "fred" er henvisninger til selvudslettelse, som er dødskulternes morbide moral, der gennem denne følelsesladede diskurs får den brede masse af "goyim" til at lægge sig ned og acceptere deres egen forflytning fra det tidligere Elysium i en harmonisk arisk verden til graven for deres ikke-væren, hvor de "hviler i fred". Jøden græder krokodilletårer, mens han udtaler sin dødsprædiken over den ariske race og råber til sin dæmoniske gud: "Oi! Oi! Oi! - Fred!".

Dette gælder selvfølgelig, hvis jøden er i stand til at nå dertil gennem sin kunstfærdige list og snedige manipulation. Det er op til arieren at modsætte sig jøden og at centrere sin bevidsthed i det højere sind med suprarationel intuition (intellektion) og fornuft og at 'handle uden at handle' uden at blive påvirket af den tomme følelsesladede retorik om tårevædet pacifisme, men ikke desto mindre at anerkende, h v a d d e t e r , o g hvordan det bruges til at gennemføre jødernes formål som middel til at opnå undertrykkelse af 'goyim' ved snigløb og indirekte. Retorikken om 'fred' er den magtdiskurs, der er grundlaget f o r jødisk tankekontrol og verdenskontrol.

Psykopolitik ?0?

Under det nuværende regime er dets politik baseret på falske dikotomier, der fungerer som en mekanisme til at så og skabe splittelse i befolkningen. Polarisering er teknikken til at forene massen under systemets kontrol og vende dens indestængte aggression mod det, som systemet søger at eliminere, fordi det opfatter det som en trussel mod sin magt - fjenden "den anden".

De, der ikke bliver assimileret i kollektivet som endnu en knude i systemet, bliver udset til at blive ødelagt, hvis de ikke kan assimileres. Betingelserne for, at de kan assimileres, er deres svage vilje, der stammer fra deres egen egocentriske selvrespekt - respekt for det lavere selv, det mayaviske selv og m a n g l e n d e e v n e t i l a t transcendere det falske selv og tjene deres eget organiske kollektiv, hvis det er nødvendigt i opposition til statens uorganiske/kunstige kollektiv, på grund af utilstrækkelig åndelig udvikling og kraft.

Under den jødiske verdensordens kollektivistiske despoti er despotiets mekanik nødvendigvis antagonistisk i forhold til det organiske kollektiv, og derfor vil enhver, der ikke har en sygelig konstitution, e n h v e r m e d et sundt sind (i åndelig forstand, der tager hensyn til bevarelsen af deres egen kollektive racesjæl, som de er en del af), blive udset som mål af systemet og dets agenter, officielle og uofficielle, til udslettelse på foranledning af de arkaiske hyrdekonger, der kontrollerer systemet, og som efter at have indsamlet oplysninger om målet beslutter, at sidstnævnte er uforbederlig, dvs. uassimilérbar i d e t kollektive hive-sind; er en modstander, der forsøger at gøre oprør mod systemet og dets iboende folkemordspolitik mod ethvert særskilt kollektiv.

Denne del og hersk-teknik er et nødvendigt element i det totalitære system - alt skal være ét, o g ingen kan eksistere uden for helheden ('menneskeheden', 'Gud', 'kærlighed', 'fred', 'lighed', 'enhed').

Uanset om det er i form af panteistisk naturalisme eller en eller anden form for monoteisme, er formen generelt universalistisk 'enhed', hvor alt og alle blot må være en 'refleksion, der r e f l e k t e r e r '; et simpelt element i systemet af elementer, en føderation af identitetsløse monader, der er sammensat i systemet i henhold til de algoritmer og tegninger, der er designet af destruktionens præstekastearkitekter.

Et sådant system forfalder naturligvis uundgåeligt til selvdestruktion på grund af uholdbarhed, kollapser i sig selv i entropi og er således et system, der kan karakteriseres med udtrykket "væren til døden" i Heideggers termer. Derfor er det uundgåelige resultat af fred døden, ophøret af al vitalitet.

Vitalitet er baseret på dynamik, på at hver organisme søger at berige sig selv som *betingelsen* for sin eksistens - alt liv er kamp og konkurrence om ressourcer (betingelserne for organismens eksistens: det, der sætter den i stand til at overleve, ekspandere og fremme sin eksistens, nødvendigvis i modsætning til andre, der søger at fremme deres gennem erhvervelse af de samme ressourcer).

Hvis disse ressourcer forstærkes, som f.eks. den genetiske modifikation af fødevareforsyningen for at muliggøre frembringelse af myldrende mængder ud over bæredygtige grænser (grænser for vækst), e r konsekvenserne nedbrydning til døden (over tid den gradvise nedbrydning af helbredet, forurening af atmosfæren; udpining af jorden for næringsstoffer osv.

Så absurd er det egalitære-pacifistiske verdensbillede (hvad enten det er kristent eller liberalt), at det ikke desto mindre er e n opskrift på selvmord og omfattende folkemord ved at modarbejde b å d e åndens og materiens love, da forsøg på at gøre det umulige på en overmodig måde er at fremskynde systemets selvdestruktion som et korthus, der uundgåeligt er dømt til at falde på grund af dets iboende svaghed.

Det absurde forsøg på at forene modsætninger i en *conjunctiva oppositorum* er dødsdømt fra begyndelsen, da den perverse sammensmeltning af forskellige slags ikke skaber en stærkere, men en svagere organisme, der forurener dens blod og udløser en gradvis dysfunktionalitet i organismen (både åndeligt og materielt), der fører til et entropisk kollaps i sig selv på grund af manglende kompatibilitet mellem dens forskellige o g antagonistiske elementer, denne krig mellem forskellige kræfter, der medfører ødelæggelse af organismen gennem uharmoni (kakofoni), som manifesterer sig udadtil i det, der kaldes
'kriminalitet'-'kakofanisk' adfærd, dvs. ikke at harmonisere med summen Total som ikke at bevare de forskelle, der fører til dynamik, som igen muliggør opretholdelsen af et system og dets vitale stræben, mangel på konflikt, mangel på udfordringer fører til dekadence og død.

Systemets psykopolitik, som det pålægger sig selv og alle dem uden for sig selv, fungerer gennem dette forsøg på en syntese af modsætninger: en ødelæggelsens dialektik, som foregiver at være en skabelse af en ny syntese, men som i virkeligheden blot er skabelsen af et uopretteligt sammenbrud af civilisationen, da en sådan civilisation aldrig har eksisteret og heller aldrig kan forventes at eksistere på grund af organismernes manglende evne til a t opretholde deres livskraft, når de stilles over for organismer af radikalt forskellige og uforenelige typer.

Ikke desto mindre vil den despotiske jøde og hans kontrollører (arkoner, kald dem, hvad du vil), som forsøger det umulige, blot skabe deres egen undergang som Ikaros, hvis vinger smelter i solens varme. Den ariske sol-uranianske bevidsthed kan alene nå disse højder og vil gøre det, når Ikaros begynder sin nedstigning mod klipperne nedenfor.

Jødens kunstfærdige list, som er en adfærdsmæssig projektion af hans måne-feminine-telluriske bevidsthed, er hidtil b l e v e t brugt som et våben mod den ariske organisme - den ariske 'menneskeheds' kollektive bevidsthed (den eneste menneskehed - 'manas' stammer fra sanskritordet for 'sind'), som er de eneste, der besidder denne højere bevidsthed, buddhi-manas, kald det, hvad du vil - gudesindet, gudernes sind, som kan nå dette niveau og denne dimension af væren og forstå forskellen mellem sandhed og falskhed.

De handler i overensstemmelse med sandheden for deres egen arts overlevelse, ekspansion og fremgang og for a t skabe større overordnet harmoni på jorden og i himlen - retfærdighed, bevarelse af differentieret orden i modsætning til det udifferentierede kaos i systemets psyko-politik og dets antagonisme over for universel orden, mens det foregiver at orientere sig mod skabelsen af orden - en o r d e n a f jødisk despoti, hvor alle er ét under t o m m e l f i n g e r e n på jøden, der står over alle med en jernstang i sin næve). En sådan verden, som jøderne forestiller sig, må ophøre, ellers vil alt, hvad der betyder noget, ophøre, dvs. den hvide race og den ariske menneskehed.

Zion Asylum

Verden i dag minder om et sindssygehospital: De, der styrer den, er sindssyge (*non compus mentus*); de er fanatisk besat af at skabe en global slavebefolkning, som de kan herske over, og alle andre er reduceret til en tilstand af slaveri i en sammenblanding af såkaldt '*humanitas*'. '*Humanitas*' er imidlertid ikke '*veritas*' (i modsætning til påstandene om, at 'alle er ét', dvs. lige), og forsøget på at nedbryde forskellen mellem forskellige ting er en fiasko fra begyndelsen, da det, der er f o r s k e l l i g t , i k k e kan nedbrydes til det, der er en anden forskellig vital form, men simpelthen ville blive n e d b r u d t t i l e n grav af døde former ('die-versity' med andre ord).

Goyim-masserne reduceres gennem traumabaseret tankekontrol til en tilstand af sindssyge og etableres således som repræsentanter for normalitet - den 'nye normal', som alle og enhver pålægges (alle er lige og dermed underlagt den standard, der er blevet skabt via social engineering, og som er blevet den acceptable standard).

Hyrdekongens præstekastes sind ekstrapoleres og påtvinges massen gennem de informationsorganer, der er i hænderne på præstekasten (farisæerne og de skriftkloge i medierne og det akademiske system). Således har den herskende klasses mentale sygdom/sindssyge en afsmittende effekt, der siver ned i sindet på goyim på alle tidspunkter i hele deres inkarnation - formodentlig endda før fødslen i livmoderen via transmission af radiobølger, der hindrer og ændrer fosterets udvikling og efterfølgende andre midler til forstyrrelse af homeostase og sund udvikling, som forsinker hjernens udvikling osv (via vaccinationer; underernæring osv.).

Som en næsten nødvendig konsekvens omdannes befolkningen i 'Zion' til zombificerede robotslaver, der ikke er i stand til at tænke uafhængigt af deres programmering og i stedet kun kan gennemgå reaktive hjerneprocesser og reflekshandlinger af bevidsthed, der gør dem til blot automater, knudepunkter i systemet, og som reagerer i henhold til 'dagens propaganda' i overensstemmelse med deres såkaldte 'uddannelse og træning', dvs. klassisk konditionering.

Zion-asylet fremstiller sig selv som dommer over sandhed og retfærdighed og er i virkeligheden antitesen til sandhed og retfærdighed, idet det blot er en kontrolmekanisme for reificering af jødisk overherredømme i henhold t i l deres selvskrevne 'herredømmemandat'.

Derved certificerer de sig selv på guddommelig vis som dommere over sandhed og retfærdighed - alt, hvad der afviger fra deres fejlagtige fremstilling, er anathema maranatha, 'usandhed/falskhed' og 'uretfærdighed' eller i det mindste 'umoral', da det går imod deres mongoliserende globalistiske dagsorden.

Alle, der anses for at være uden for den jødiske globalismes rækkevidde, er mål for ødelæggelse, betegnes som "psykisk syge" og fremstilles som fjender af staten. Den sindssygeanstalt, de er tvunget til at bo i, vender sig mod enhver af de indsatte, der erkender, at administratorerne selv er *mentalt* usunde (*non compus mentus), og* at begrebet mental sundhed derfor bestemt i k k e g æ l d e r f o r dem eller nogen af deres shabbos goyim, men måske gør det for dem selv.

I så fald må de hellere finde en vej ud af anstalten, før de bliver udsat for indflydelse fra administratorer og medindsatte, som har magt til at begrænse deres frihed og endda ødelægge deres sjæl gennem lægemidler eller mere uhyggelige våben, der giver sig ud for at være terapeutiske metoder (partikelstråle- eller mikrobølgevåben, elektrochokterapi, vacciner osv.)

Zions sindssygeanstalt er den torturfacilitet, der bruges af judeo-murerne til at udsætte undværlige 'menneskelige ressourcer' for tortur og langsomt mord, hvilket frigiver smerte- og frygtenergien i æteren, som derefter fodres af dem selv og de vampyrenheder, d e e r bundet til, som de formodentlig kalder 'elohim'/'sephardim' osv.

Zions sindssygeanstalt har en bagtanke, som de fleste af de indsatte ikke forstår: at den blot er en behandlingsfacilitet for sjæle for at muliggøre deres vampyrisering af 'elohim' og af deres fysisk-kødlige instrumenter på jorden, jøderne: en sjælefarm og slagtefacilitet, der muliggør styrkelsen af dens arkontiske kontrollører via dæmoniske ritualer med rituelt torturmord - Zions matrix.

De magthavere, der kontrollerer den, forstår, at de gør befolkningen til slaver, og at de begår en synd mod Ånden ved at fremme den kontrolmekanisme, der opretholder sig selv i e n nedadgående dødsspiral af entropi - og lukker sig om sig selv ved at ødelægge den vært, s o m den lever af.

Det påhviler den autonome person at finde midlerne til at frigøre sig fra matrixen og i sidste ende rive selve anstalten ned, finde dens selvdestruktionsmekanisme og trykke på kontakten.

'Nazistisk fortælling'

Jøderne har gennem hele historien skabt bussemænd, som de påtvinger andre som et middel til at indrullere dem i et forenet kollektiv, som de kan spille ud mod denne bussemand, som er " fjenden", "den anden". Denne 'Anden' behøver ikke at være og er i de fleste tilfælde ikke et virkeligt væsen, men er typisk en fiktiv konstruktion, som jøderne har opfundet: djævelen/satan, nazisterne osv. Den moderne ' synder', 'kætter', 'heks' (den, der handler med eller er indbegrebet af alt det, der er uønsket e l l e r dårligt) er den såkaldte 'racist'.

Dette defineres som enhver arisk person, der bekræfter, at de eksisterer som en særskilt etnisk gruppe, og som ikke har nogen vilje til at fremskynde (og selv hvis de gør det) deres egen ødelæggelse som en kollektiv gruppe.

Enhver arisk person, der ikke er villig til at ødelægge sit eget folks liv (folkedrab) og i sidste ende sit eget liv (selvmord), udpeges således som legemliggørelsen af ondskaben på jorden og er udset til at blive udslettet. At forsøge at forsvare sit territorium og modsætte sig fremmed invasion fra den ikke-ariske "Anden" er således i jødernes løgnesystem en "synd" og udgør en "moralsk overtrædelse" - en overtrædelse af jødernes standarder, som indebærer udslettelsen af den ariske race som en "moralsk nødvendighed".

Den 'nazistiske' fortælling, som jøderne har konstrueret i deres medier, er simpelthen en genfremstilling af heksefortællingen fra middelalderen - forfølgelsen og den evige jagt på fjenden af kollektivet, s o m e r forenet over og mod denne 'Anden' som sine 'moralsk overlegne' heksejægere.

Dette tjener jødernes mongoliseringsdagsorden om at ødelægge arierne ved:

1) bagvaskelse af de ariere, der hævder sig og sætter sig op mod den jødiske ondskab (ondskab defineres traditionelt som det, der er skadeligt for en 'anden' - i det mindste set fra den 'andens' perspektiv; måske ville 'dårlig' eller simpelthen 'uønsket' være et bedre udtryk) og

2) På den baggrund pålægges befolkningen en "moralsk forpligtelse" til at fordømme og i sidste ende dræbe "d e n anden", ham, der har sin karakter konstrueret som "nazist", legemliggørelsen af det, der er uønsket, og som bærer det moralske/praxiologiske imperativ "at blive dræbt", ligesom et skadeligt insekt e l l e r et skadeligt rovdyr dræbes af en landmands husmor for at forhindre, at det kontaminerer hendes barn med gift eller hundegalskab.

Det er skabelsen af falske associationer mellem det, der er en objektiv virkelighed (hvide mænd og h v i d e i a l m i n d e l i g h e d), o g e t fiktivt simulakrum, som er skrevet eller forudsagt til dette objekt (had; vold osv.). Jøden har således anvendt denne taktik og fortsætter med at gøre det i forsøget på at lette sin folkemordsdagsorden ved at sætte den hvide mand op til at dræbe og skabe folkemordsbetingelser gennem konstruktionen af hans identitet som en 'hvid djævel'.

Dette fungerer ikke blot gennem de moderne fortællinger om jødisk pseudovidenskab i det akademiske system og medierne, men gennem en repræsentation som nævnt af den kristen-abrahamitiske fortælling om ariere i rollen som "nephilim/satan", som i de ikke-ariske og ariske kristnes bevidsthed sår forestillingen om, at ariere er legemliggørelsen af ondskab, ikke er "mennesker", men snarere væsener, der: 1) udgør en trussel mod dem, der ikke er ariske, og derfor 2) skal udryddes, d v s . folkedrab med alle midler.

New age-propagandaen er også parallel til denne nedgøringsfortælling på den sekulære side og fremstiller ariere som reptildæmoner (aka. nephilim). Dette er mere demoralisering af den ariske befolkning som et middel til at svække deres vilje og forringe deres selvfølelse, så de mere effektivt bliver sendt af sted af de ikke-ariske horder og de mere vanvittige udkanter af anti-ariske ariere (kristne, liberale osv.).

Jødernes *modus operandi* fungerer ved at slide på udkanten og bevæge sig ind mod midten: som en træskærer, der saver et træ over fra begge sider - til sidst er midten skåret igennem eller næsten igennem, og midten bliver revet i stykker af vægten fra racens faldende træ, hvilket får helheden til at falde ned og blive s k å r e t o p o g serveret for jøderne, så de kan udnytte den som en simpel vare (genetisk vampyrisme).

Den 'nazistiske' fortælling fungerer sammen med 'nephilim'- og 'reptil'-fortællingerne på tværs af alle varianter af ideologi fremstillet af jøder i deres tænketanke og af deres finansierede agenter (skribenter), der skriver deres fiktive fortællinger som et krigsvåben mod deres fjende: forgiftet lokkemad, s o m de lader aryerne få del i, og som har vanedannende egenskaber i sig, d e r fortsætter med at forgifte aryernes bevidsthed.

Disse fortællinger eller egregorer bliver programmeringen af den ariske befolkning, som derefter mister sin egen autonome bevidsthed og simpelthen replikerer sig selv og betinger dem på visse i n d b y g g e d e måder både med hensyn til deres tankemønstre og med hensyn til deres korrelative handlinger.

Jødernes sammensværgelse fungerer, som den kommunistiske jøde Selenkov talte om i 1922: "Vi vil gøre racisme til et beskidt ord" - få ariere til at forbinde hensynet til deres identitet med det, der er helt uacceptabelt, og det, der er utåleligt for samfundet. Således følger logikken, at hvis man ønsker at være medlem af samfundet, må man fordømme alt, hvad der bekræfter eller støtter eller er relateret til 'racisme', dvs. 'racisme' som den ultimative synd.

Dette sikrer i høj grad, at arier bliver lammet i deres forsvar gennem udskamning, skyldfølelse og demoralisering, således at arier bliver gjort til glade små lam for de jødiske gudsbenådede gøgeunger og dumme slaver, der ikke har noget andet formål i livet end at tjene 'menneskeheden', dvs. jøderne og deres vilde horder, som de bringer ind for at erstatte den ariske befolkning.

Den 'nazistiske fortælling' er endnu en propagandakampagne for bagvaskelse, der udgør et krigsvåben, en social ingeniørkunst, som jøden bruger i sin planlagte ødelæggelse af den ariske race.

Der skal derfor konstrueres en ny fortælling, ikke kun for at imødegå dette, men for at opstille et mere bekræftende alternativ, og det er fortællingen om jødisk overherredømme og, i sit positive aspekt, om arisk moral, arisk Goodman, legemliggørelsen af guderne i modsætning til historiens rådne æg, jøden.

Denne fortælling falder sammen med sandheden og ville ideelt set, hvis den blev båret dygtigt nok frem, forvise uvidenhedens mørke, som jøderne har dækket jorden med i årtusinder. Vanskeligheden ligger selvfølgelig i at blive hørt midt i den larm, som jøden har skabt i sin propagandamølle og gentaget *til* bevidstløshed i sin slaveklasses bevidsthed. Når den ariske mand først er bragt til tavshed, har han kun alternative kommunikationsmidler at ty til: Han må lægge pennen til side og gribe til sværdet.

'Menneskeheden': Et fiktivt koncept

Begrebet menneskehed er blevet nedfældet i den jødiske besættelsesregerings præstekaste-diskurs som det ukrænkelige grundprincip, som alle andre er baseret på - f j e r n denne lynchpind, og Zions vanvittige tog falder i ruiner. Jøderne har imidlertid til hensigt, at systemet skal falde fra hinanden på b a g g r u n d a f denne præmis, så de kan etablere deres globale despoti med sig selv som ukontrollerede herskere over jorden, som de eneste "mennesker" på jorden.

Den nuværende fase af implementeringen af deres protokoller indebærer at overbevise arierne om, at jødernes humanistiske, egalitære dogme er en hellig ko og har et moralsk imperativ om at være ubestridelig, og at det skal tilbedes og omgås og aldrig kan være et spørgsmål om tvivl eller ignoreres eller ikke hyldes som det vigtigste og væsentligste formål med livet for alle og enhver, der kaldes mennesker (alle 'tobenede enheder', der bærer betegnelsen 'menneske' i moderne sprogbrug). Dette udtryk er designet af jøderne som en semantisk mekanisme til at forene de f o r s k e l l i g e t o b e n e d e biologiske væsener, som de ønsker at blande sammen til en masse af let kontrollerbare 'goyim').

At dette "menneske"-begreb blot er en abstrakt idé og ikke har noget konkret biologisk væsen (metaforisk og fysisk), vil blive diskuteret i store træk i den følgende diskussion. Den gamle polariske epoke, som var perioden for de ariske divyaers (guders) første tilstedeværelse på denne jord, befandt sig i det, der nu kaldes Nordpolen.

Dette førte til disse væseners metamorfose via involution ("syndefaldet") til de rene ariere, som derefter eksisterede i og omkring det samme geografiske område i den fysiske virkelighed, som blev kendt s o m " Hyperborea" af grækerne ("hinsides grænserne", hvilket hentyder til det yderste nord, den arktiske region på planeten Gaia/Jorden).

Disse ariere vandrede derefter udad derfra, mod øst i det, der blev kaldt 'Gobland' eller Gobi-ørkenens civilisation i den moderne region i Gobi-ørkenen i det vestlige Kina og de omkringliggende områder (de tochariske folk, de skythiske folk, som yderligere strålede ud i det fjerne og n æ r e Østen og dannede kolonierne i Sumerien og Egypten (berberfolket), Indien (Bahustan) og i Amerika Teochuanaku, Machu Picchu; Påskeøen og de omkringliggende regioner.

De resulterende blandinger, som Jorg lans von Leibenfels taler om, mellem arierne og de antropoide enheder, der levede i Mellemøsten og i andre områder, førte til den nuværende sorte og brune bestand, der befolker de områder, som nu bærer navnet 'Indien', 'Afrika'; 'Mellemøsten' osv. Disse kulturelle enklaver er nu blot resterne af en degenereret befolkning, hvis kultur er blevet forvrænget og perverteret, så de ikke længere kan genkendes fra deres tidligere oprindelse og dermed blot er uautentiske former for arisk eksistens og derfor på ingen måde er forenelige med de renere rester af d e n ariske befolkning af i dag.

I bedste fald indeholder de, så at sige begravet i historiens murbrokker, de forløsende kim til det, der kan repræsenteres som en autentisk arisk kultur - som at udvinde guld fra jorden og raffinere det for dets uædle metal og stenede skorpe.

De ikke-hvide, som er vogtere af ariernes dokumenter (af de gamle manuskripter og af de symboler og ritualer, som kun i ringe grad er blevet bevaret), opfylder blot deres pligt over for det Gode ved at bevare resterne af deres tidligere traditioner og modtager deres dharmiske belønning i det omfang, de opretholder deres pligt over for guderne.

De har så opfyldt deres pligt og kan gå videre og reinkarnere i en hvilken som helst form afhængigt af tilstanden af deres oplysning (af sindets kvalitet og kaliber). Derfra kan resterne globalt udvikle sig til et så rent destillat af deres forfædre som muligt og opnå en perfekt tilstand af væren, rense sig selv for slaggen fra deres indviklede former og opnå den udødelige vajras tordenkile-krop af diamant.

De andre ikke-hvide, som opretholder denne åndeliggørelsesproces, som letter den, og som harmonerer med dens gennemførelse, vil modtage deres retfærdige belønning og leve deres liv harmonisk i det område a f jorden, som de er egnet til. De, der overtræder denne pligt, vil blive lagt til side og modtage deres retfærdige b e l ø n n i n g : d e n straf, der passer til forbrydelsen, og gå vejen for alt kød.

De sorte og brune er en hybridiseret skabning, der er hybridiseret med antropoide enheder i løbet af årtusinder og de oprindelige ariere, der blandede sig med dem (gudesønnerne, der kom ind i menneskenes døtre - Eva, Eva, de ikke-hvide kvinder).

Udtrykket "menneske" ses således som en absurditet, da verdens palæohistorie og den ariske race afviser ethvert fælles ophav eller oprindelse bortset fra en bastardisering af forskellige typer og efterfølgende blandinger af relativt forringede livsformer, der har mistet deres højere evner gennem en sådan raceblanding.

Denne raceblanding er arvesynden, den interspecialiserede krydsning, der fandt sted gennem årtusinder, og især den oprindelige blanding, der førte til nedbrydning af den højere type og en neddæmpning og i nogle tilfælde udryddelse af dens højere evner, hvis fysiske konkretioner er koglekirtlen og hypofysen.

Dette er materialiseringen af Ånden, et satanisk fald for mennesket, og det er alles pligt at åndeliggøre det materielle plan som et middel til at overvinde entropien i tidens cyklusser, den kontinuerlige nedbrydning gennem blanding af Ånd til stadig mere nedbrudte former for inkarnerede sjæle, hvis køretøjer ikke længere er vært for højere sjæle, da de ikke længere besidder de fysiske strukturer i deres passende tilstand af renhed for at muliggøre sjælens udtryk på det materielle plan.

For at kvalificere sig som 'menneske' (hvilket betyder 'åndsmenneske') må man således kultivere sit sande selv gennem aktivering af disse kirtler og gennem udøvelse af dem - gennem åndelige øvelser. Disse er kun tilgængelige for de rene, da de alene kan 'se lyset', kan få adgang til de højere tilstande og dermed e r i stand til at bruge disse strukturer, som faktisk kan være et fuldstændigt fravær hos nogle af de ikke-hvide, især hos dem af laveste grad, de sorteste af dem alle, dem, der er tættest på de antropoider, som aryanerne avlede med og/eller brugte som kilde til gensplejsning i palæohistorien.

'Menneskeheden' er i dag et begreb, som er et politisk våben, som jøderne bruger til at manipulere med arierne og overbevise dem om, at de ikke er et særligt folk, der står over de dyr, s o m d e i k k e h a r nogen fælles oprindelse med.

Det, der kaldes 'evolution' både i fysiske og teosofiske termer, er en diskurs skabt af jøder som et middel til at bedrage ariere til at tro, at deres egen bevarelse og udvikling ikke har nogen betydning o g yderligere i begge tilfælde, at der i hver enkelt ligger et moralsk imperativ om at sabotere og ødelægge deres egen art (dem, der alene er i stand til at være 'menneskehed' og opnå den åndelige tilstand af perfektion, som vi kunne kalde 'arisk') i navnet på dette 'gode', som kun er godt for jøden, og dette kun midlertidigt, da jøden uundgåeligt ville ødelægge civilisationen på grund af sin iboende kontrolfreakede o g selvbetjenende natur.

Således er den såkaldte "evolution" af det, der fejlagtigt kaldes "menneskeheden" i dag, i virkeligheden blot en udvikling af den ariske menneskehed ("menneske" stammer fra sanskrit-termen "manas", der betyder "sind").

Jøderne har til hensigt at udrydde den ariske race, da sidstnævnte er den eneste trussel mod de jødiske despoters tyranni. Sidstnævnte er genmanipulerede skabninger, der er en blanding af neandertalere og reptilvæsener, som herskede over det gamle Lemurien, det nu sunkne kontinent.

Disse væsener, jøderne, er en hybridiseret blanding, som er besat og kontrolleret af infernalske væsener, d e r bor i det indre rum mellem den tredje og fjerde dimension og kaldes 'arkonter' i gnostisk sprogbrug o g reptiler af bl.a. David Icke.

Deres genetisk-demoniske arvemasse indeholder i sig selv DNST-3-genet (skizofreni-genet), som gør det muligt for disse væsener at besætte dem, og det er derfor, jøderne holder sig til en specialiseret formel for krydsning, så denne genetisk-demoniske skabelon bevares og gør det muligt for jøderne at fortsætte som et fysisk instrument for disse arkontiske væsener.

Menneskelige er de ikke, men udtrykket "undermenneskelige" og faktisk "infernalske" er mest passende i diskussionen om disse skabninger. De kan kun sprede sig selv, og der er ingen mulighed for assimilation, da assimilation blot er at sprede de gener og den smitte, der ligger i dem. At forvise dem til en anden region kan være en mulighed, hvis de er villige til at rejse (hvilket de formodentlig ikke er), og hvis det er muligt at tvinge dem til at rejse (de er skjult i den b l a n d e d e masse i alle hvide "multikulti"-samfund).

Derfor må de tvinges til at rejse (det ville være umuligt for dem at blive, da de simpelthen ville sabotere nationen og dens folk, da de arkontiske enheder, der kontrollerer dem, er hovedårsagen til deres handlinger, og derfor ville de tilsidesætte jødernes forholdsvis svage vilje). Derfor er ingen assimilation eller flytning mulig, og derfor er der kun ét alternativ tilbage, så 'hue-man-i-ty' i sin rette betydning kan fortsætte på jorden og opfylde sin rette skæbne, nemlig åndeliggørelsen af det materielle plan og udslettelsen af mørkets kræfter, der forsøger at slukke lyset.

Troværdig benægtelse

I dagens moderne/postmoderne samfund er troværdig benægtelse en nødvendighed for alle parter, dem, der er rivaler og samarbejdspartnere, i betragtning af deres modstridende interesser, divergerende formål og mængden af lavere egoistiske væsener, hvis liv er centreret omkring selvsøgning. Grunden til dette er, at det at være en kendt størrelse i fjendernes øjne (dem, hvis interesser er i uforsonlig konflikt med ens egne) er at gøre ens interesser sårbare over for den negative indflydelse, de udøver, og at bringe realiseringen a f ens projekt o g formål i fare.

Derfor kan man ikke gøre sig selv og sine formål til genstand/subjekt for viden for en fjende, da det så at sige e r a t lægge sine kort frem for dem og skabe et selv-nederlag. Derfor må man handle strategisk på en sådan måde, at ens handlinger kan fortolkes af fjenden eller af en fornuftig t r e d j e p a r t p å mere end én måde, eller på en måde, der ikke er virkeligheden eller ikke kan fortolkes af dem, der er "anderledes" end en selv og ens slags.

Når han er "trængt op i en krog" eller "sat i den varme stol", udstillet eller forhørt i ord eller handling af fjenden, vil han være i stand til at undgå at blive identificeret af fjenden, så han øger sandsynligheden for a t vinde sejren.

I tilfælde af retslige forviklinger må han etablere sig i en position som den uigennemtrængelige, d e n mindst mistænkelige og den mest intetsigende og gennemsnitlige og dermed minimere eller reducere sandsynligheden for straf eller en forstyrrelse af hans privatliv eller aktiviteter. Den "grå mands strategi" er det middel, h v o r m e d man fortsætter under J.O.G.'s panoptiske syn.

Selvfølgelig kan man udvikle en persona, der bevidst er skabt til at blive brugt af den "populære mand" på gaden eller den almindelige detektiv, J.O.G's hemmelige agenter og spioner, der konstant ringer rundt til ham og forsøger at undersøge ham for trusler mod systemet; en sådan persona kunne være at påtage sig den påklædning og adfærd og jargon (syntaks, talemåder, talemåder osv.), der beklæder ham med normalitetens facade eller maske og derved gør ham i stand til at indynde sig hos d e brede masser.

Således er hans sande persona så at sige maskeret bag massens ansigt, den udifferentierede m æ n g d e , d e r lever 'i tiden', i forfængelighed og stirrer ind i deres forfængelighedsspejl i den forfængelige time af deres livsforløb. Faren ved at forsøge at smelte ind i mængden i nutidens dekadente tidsalder ligger selvfølgelig i, at man stadig vil skille sig ud som en anomali i betragtning af den unormale norm, som udgør en betydelig tilstedeværelse selv midt i kalejdoskopet af former, størrelser og farver i den 'udifferentierede' /differentierede mængde.

Ikke desto mindre er der et tilstrækkeligt bredt udsnit af samfundet til, at man kan vælge e n grå mand-strategi, og man har faktisk ikke noget valg, hvis man sætter pris på sin hud. Med hensyn til det fysiske udseende kan man b r u g e falske tatoveringer, falske piercinger, ansigtshår, midlertidige hårfarver, parykker, spray tan osv. Med hensyn til adfærd og væremåde er det nødvendigt at tage skuespilkurser, hvis man ikke allerede er en dygtig løgner, for at kunne etablere et røgslør af "plausibel benægtelse".

Selvfølgelig er det en løgn bevidst at undlade at fremstille sig selv, som han er - men over for forskellige parter kan han afsløre og skjule forskellige aspekter af sin person i forsigtighedens navn. Derfor lyver han ikke, men præsenterer blot forskellige aspekter af sig selv, som tjener et større formål. Om man lyver eller ej, e r i sig selv et spørgsmål om plausibel benægtelse, og man må konsultere sin "samvittighed" for at få et svar. Med hensyn til den "Anden", om det tjener det gode at støtte den "Anden", selv om det kun er på skrømt, som en anden handling i d e t virkelige teater, må dette selv tages i betragtning.

I forlængelse af forestillingen om nødvendigheden af at skjule og skabe en fremtoning manifesterer et mayavisk slør, bag hvilket den virkelighed er skjult, som ikke må afsløres for fjenden, sig i utallige former. Eksempler er at skjule sin adresse ved at præsentere sig for fjenden som bosiddende et andet sted; som besiddende minimal rigdom i tilfælde af, at man ønsker at skjule sin magt, der ligger i økonomiske midler, eller at repræsentere sig selv som besiddende disse midler for a t true fjenden med hans underforståede status og forbindelser; som værende svagere eller stærkere fysisk eller epistemisk afhængigt af tilfældet; over for en stærk fjende at sætte sin lid til en "pungrottepositur" som et middel til at overtale fjenden, hvis han er tilbøjelig til at slække på sit forsvar eller reducere styrken i sit angreb; eller at fremstille sig selv som en troværdig trussel gennem en f r e m v i s n i n g (forstærket eller ej) af sin magt for at afskrække fjenden, som ellers ville være tilbøjelig til at udnytte sin større styrke og til at knuse fjenden.

Skjulte våben er i overensstemmelse med troen på plausibel benægtelse: at bære en kæde, der er fastgjort til nøgler, der er løst fastgjort til et bælte og bruges som kædepisk; en skjult stok eller lommekniv eller lommepistol; sko med ståltå; knive eller skydevåben skjult under tøjet; alle sådanne fysiske anordninger har deres vigtigste modstykke i sindet, som er det ultimative våben, hvorfra alle andre udvikler sig.

Udstødelse

I det gamle Grækenland gav bystaterne "ostraka" til dem, som byens medlemmer ikke mente var egnede til at leve i samfundet, og dette "symbol" eller "ostraka" (som stammer fra det græske ord "østersskal", hvorpå navnet på den person, som samfundet ønskede forvist, var skrevet) blev lagt i e n bunke, og personen med flest stemmer blev udstødt af samfundet.

Sådan er alle demokratiers natur i deres sande form og fra deres begyndelse og dermed nødvendigvis sådan, da demokratiets natur er, som Ben Franklin sagde: "Den mest nedrige form for regering" og som Aristoteles sagde: "Lidt mere end "pøbelvælde". Som dengang, så i dag, og alligevel er det i dag endnu mere snigende med facaden af enhver direkte indflydelse på den politiske proces og kunne faktisk aldrig være andet end d e t i stor skala, da alle samfund med stor befolkning nødvendigvis er udemokratiske i klassisk forstand, da de aldrig kunne være et udtryk for folkets vilje. Dette skyldes, at 'folkets' bevidsthedsindhold simpelthen indprentes i sindet af de jødisk kontrollerede medier, uddannelses- og indoktrineringssystemet og faktisk alle informationsorganer, således at det moderne demokratis 'bikube-sind' ikke er andet end et simulakrum, en konstruktion af jødisk programmering.

På det klassiske demokratis tid var det kun frie mænd, der havde stemmeret, og de udgjorde højst en håndfuld tusinde - slaveriet blomstrede, og kvinder havde separate boliger og ingen rettigheder. Demokratiet slog stadig fejl, da al beslutningsmagt var fragmenteret blandt flere partier, og derfra blev der dannet kombinationer og fraktioner (svarende til de politiske partier i dag), som splittede deres eget samfund ad og tog parti for udenlandske interesser, hvilket førte til et sammenbrud. Således er demokrati under enhver form i k k e a n d e t end despoti styret af forræderi og bedrag, og massernes bevidsthed er ikke forenet under en højere idé (som i Julius Evolas idé om den organiske stat) og under en højere mands vilje (Duce; Fuhrer).

Hvad angår udstødelse og modernitetens ostraka, kommer den i form af jødernes smæde- og bagtalelseskampagner, som er designet til at underminere og sabotere alle dem, de opfatter som en trussel mod deres magt, og som de derfor bagvasker i massernes bevidsthed som et middel til at slå forebyggende til m o d deres fjender.

Udstødelse kommer i form af stigmatisering, af Kains mærke i panden på den 'Anden', den, der ikke er sig selv, som ikke er tilhænger af egalitær pacifistisk globalisme, Zions globo-homo monokult i dens venstreorienterede form for kommunitarisme er dens højrefløj af zionisme.

De, der ikke er kopibøsser og freaks, som har en fuldstændig feminiseret karakter, bliver udstødt, fordømt og lukket ude af samfundet som den monstrøse "anden".

Udstødelse kommer i form af soft power-cancel-kultur (censur med trussel om fængsel og jobtab); undgåelsesadfærd, så man bliver gjort til en paria i samfundet og ikke er i stand til at spille nogen rolle i samfundet på nogen måde, enten gennem beskæftigelse eller en eller anden form for kollektiv handling uden for arbejdsmarkedet.

Han er udstødt og faktisk fredløs, idet han ikke har lovens beskyttelse og alligevel er underlagt loven, idet han kun har lovens tyngde imod sig i form af jernhælen, men ikke har n o g e n m u l i g h e d for at forsvare sig imod den eller nogen af dem, der har dens beskyttelse (ikke-arier; jøder; kvinder; bøsser; raceforrædere osv.), og som på deres karakteristiske feje måde kan skjule s i g bag den som skolebørn, der gemmer sig bag en skolemors underkjoler. Sådan er demokratiet i sin sande form og når det er bedst - facaden, den smilende maske, af "frihed" og "kærlighed" osv. men i virkeligheden klubben og fængselscellen og det, der er værre.

Bullshit-tango

Den jødiske besættelsesregering opererer på basis af bedrag og kodificerer den jødiske dialektiks kulturelle form ('pilpul' - at lyve for at dække over løgne) i sin uddannelse og træning af sine håndlangere, så alle regeringens agenter de facto bliver jøder eller judaiserede ikke-jøder med hensyn til deres indbyrdes forhold til d e n proletariske masse af 'arbejdere', 'civilisterne', som mange af apparatchikerne arrogant og nedladende omtaler dem.

Det dialektiske forhold mellem stat og befolkning styres af jødernes 'pilpul'-adfærd, der har en afsmittende effekt fra de overordnede oligarker til deres underordnede i systemet, som alle er besmittet af den jødiske indflydelse. Regeringsagenternes løgne kommer i form af en forhørende diskurs med spørgsmål og svar, når de har med offentligheden at gøre i et aggressionsforhold, hvor de forsøger at etablere "civilpersonen" som ansvarlig for en eller anden forpligtelse.

Det er en dialektisk proces, hvor regeringsagenten "fører samtalen" og "får den civile til at tale". Dette i overensstemmelse med konventionelle former for adfærdsnormer for samtale og menneskelig interaktion, som systemet har etableret gennem sit propaganda- og informationsbureau (akadumbia). De, der "nægter at spille spillet" om "hverdagens normale samtale" med regeringsagenter, betegnes som potentielt "psykisk syge", som regeringsagenten har konstrueret i deres identitet, fordi de overtræder de hykleriske normer for sociale konventioner.

Den civile er således forpligtet til at tale, medmindre de kan være så reserverede som muligt i overensstemmelse med sociale konventioner, som stadig kræver et relevant svar fra den "civile" på spørgsmål og kommunikative handlinger, der fremsættes af regeringsagenten (dvs. ansigtsbevægelser; tone osv.).

Hvis den "civile" har brug for at gennemgå en bureaukratisk proces, sætter det dem straks i en position af relativ underlegenhed, af mangel på magt, hvor regeringsagenten har magt til enten ikke at hjælpe dem ordentligt eller slet ikke at hjælpe dem, og det afhænger af deres viden om og magt over den "civile".

Hvis f.eks. den "civile" ikke er klar over den offentlige agents forpligtelser, kan sidstnævnte lade som om, han ikke forstår anmodningen, fordi den ikke blev fremsat på den rigtige måde, eller agenten kan kun udføre sit arbejde halvhjertet og sende den "civile" eller den "civiles" papirer eller sagsakter til den næste offentlige agent, som simpelthen forsvinder ind i det ansigtsløse bureaukrati.

Sådan er et uansvarligt demokrati, hvor alle regeringens agenter arbejder uofficielt sammen om at underminere de "civile", der ikke er systemets nyttige slaver, og især dem, der udgør en trussel mod systemet. På den måde bruges det politiske spil om den varme kartoffel til at flytte ansvaret væk fra statslige agenter i umiddelbar nærhed af den "civile", hvad enten det er ved fysisk tilstedeværelse eller gennem en anonym virtuel virkelighed, hvor den agent, som ansvaret er uddelegeret til, blot kan komme med endnu flere undskyldninger for ikke at udføre sine pligter i henhold til jobbeskrivelsen.

Dette dialektiske spil bruges som et middel til at tilsløre "borgernes" påståede ret og nægte dem et middel til at eksistere eller til at lette deres egen skæbne inden for systemet, som er designet til at vikle dem ind i et edderkoppespind af bureaukratisk papirnusseri.

Enhver undskyldning, der kan retfærdiggøres, bliver brugt som middel:

1) at fritage den offentlige agent for ansvar og skyld og

2) overfører skylden til 'civilpersonen' eller 'systemet' selv eller

3) at nægte den "civile" deres påståede ret til en "retfærdig" (f.eks. "spor" - eller hvilken som helst anden "ret", de påstås at have).

Regeringens agenter indkaldes til det bureaukratiske edderkoppespind baseret på deres egen korrumperbarhed, deres modtagelighed for korruption, og derfra indoktrineres de yderligere, jo mere afvigende og korrupte, jo højere og hurtigere stiger de gennem farisæernes surdej, deres marionetmestre. Det er kommet så vidt, at det er en systemisk afledt kulturel norm, a t folk er teaterskuespillere uden evne til sandhed, som blot er selvsøgende 'besidderiske individualister', der er fuldstændig afskåret fra ethvert sundt bånd til deres forfædres kultur og deres racemæssige sjæl.

Loyalitet er først og fremmest over for sig selv og over for systemet som en nødvendig betingelse for selvbetjening, helt adskilt fra enhver loyalitet over for ens egen art. Systemets håndlangere, apparatjikkerne, erkender, at de er nødt til a t u d v i s e d e n hykleriske, falske adfærd, som er den nødvendige betingelse for at deltage i "systemet".

For at få mad fra truget skal de skrige som resten af "goyim" og lade den jødiske skattefar dræne deres krop for blod, og når de ikke længere er nyttige for "systemet", skal de kastes i slagtehuset og erstattes af den næste gris, som ivrigt stiller sig op til truget for at få deres personlige egeninteresse i form af en abstraktion, der kaldes "penge", slaveriets løn.

For at få nogen som helst fordel af systemet må man overtage dets adfærd, dets forpligtelser og internalisere "systemets" retorik, ellers vil man blive lukket ude og nægtet mulighed for at udføre selv den mest basale bureaukratiske proces og i sidste ende endda have mulighed for at beskytte sig selv og sikre basale behov, endsige få beskyttelse af det folkemorderiske system, som søger at ødelægge dem.

De, der er ærlige og anstændige mennesker og ikke feje løgnere og forrædere som f.eks. de kristne og liberale, bliver straks lugtet ud af systemet via dets net af apparatjikker og udset til yderligere udstødelse, misbrug og manipulation via den skide tango, hvor man bliver ført rundt på det bureaukratiske dansegulv i et forvirrende kaos af trin, der fører til ens desorientering og underkastelse.

Den ultimative konklusion er døden via afslutningen af alle bånd til det 'normale' liv, til alle Maslows ' behovshierarki', der holdes i trældom af 'systemet', der betragter mennesker (goyim-'civilisterne') som marionetter i snore, der tvinges til at danse rundt på det frimureriske skakternede balsalsgulv og udføre bullshit-tangoen, der ledes af trådtrækkerne i jødemureriets skjulte hånd, som simpelthen fører dem til faldlemmen over afgrunden og ind i ildsøen.

De, der er 'modstandere', som ikke er villige, ja, som ikke er i stand til at støtte deres egen ødelæggelse - som opfatter, at den endelige destination for denne 'pilpul'-proces er den bureaukratiske mumificering af 'goyim's levende kadavere - kun animeret af grådighed og ønsket om selvstimulering - søger a t modsætte sig systemet og forstår, at det er det eneste skridt i den 'rigtige retning' - som er en konfrontation med systemet o g dets omstyrtning ellers en gradvis glidning ned i afgrunden gennem dødsdansen med Zion-edderkopperne, der fører en gennem denne forvirrende proces mod sin ødelæggelse.

Man skal først have evnen til at skelne mellem sandhed og løgn for at forstå processen, og det kræver mod til at se i øjnene, at der ikke vil være nogen "normalitet" for dem, d e r ikke er droner for systemets ingeniører. Systemet nægter alle dem, der ikke er nyttige redskaber i systemet, alle dem, d e r ikke er i s t a n d til eller villige til at deltage i dødedansen, dem, der er modige nok til at tage stilling og se fjenden i øjnene og erkende virkeligheden af, hvad der er hinsides illusionen, og hvad der i k k e e r , trænge i g e n n e m e d d e r k o p p e s p i n d e t s gaze og observere edderkoppens bagside.

Spy Society (efterretningssamling)

Samfundet af i dag er som samfundet af i går og vil altid være under det semitiske slaveris æggeblomme. I middelalderen var det en heksejagt i bogstaveligste forstand, og i nutidens samfund findes den i en tilsyneladende mere sofistikeret, men ikke mindre barbarisk form: jagten på "racister" og " terrorister", som især på nuværende tidspunkt er blevet næsten ækvivalente, således at enhver (som er arisk), der tilslutter sig værdier, som er gunstige for hvide mennesker, forbindes med "terrorisme" og e r genstand for heksejagtens forfølgelse, evig udspionering og observation fra systemets side og dets agenter, både uofficielle og officielle.

Spionsamfundet af denne art eksisterede i Sovjetunionen og måske endda i tidligere inkarnationer s o m d e t byzantinske rige og alle andre semitiske samfund, for den paranoide spionsamfundsmentalitet er iboende i jødedommen og er født af deres neuroticisme, der i sig selv er et resultat af racemæssig/speciel hybridisering og den konstitutionelle svaghed, der er forbundet med jødedommen og andre hitherasiatiske nærøstlige stammer.

Det er muligt, at de væsener, de arbejder sammen med, spiller en rolle i omstruktureringen af deres bevidsthed og skaber denne neuroticisme, måske endda avatar deres fysiske krop og binder sig til dem og bruger dem som en maskine til at udspionere dem, hvis sjæl de vampyriserer? Uanset hvad d e n endelige årsag er, er det rimeligt, ja nødvendigt, at konkludere, at alle 'semitter' i den populære b e t y d n i n g a f d e n hither-asiatiske nærorientalske slægt er spioner af natur, og at alle samfund, de inficerer, vil blive negativt påvirket af deres neurotiske spændinger. Hvis disse samfund er så uheldige at blive overtaget af semitterne (jøder, arabere osv.), vil de forvandle sig til et spionsamfund som en afspejling af ekstrapoleringen af den semitiske bevidsthed og dens paranoide neuroticisme, der strækker sig ind i b e v i d s t h e d e n h o s d e t semitiserede 'goyim'-samfund som helhed.

I et sådant samfund er befolkningen altid ængstelig, kigger sig over skulderen, udspionerer

h i n a n d e n o g s l a d r e r o m h i n a n d e n u n d e r d e t mindste påskud af opfattet "umoral" eller " overskridelse" af samfundets egalitære løgne, som det iklæder sig.

Det, der etableres uofficielt som et spionnetværk, bliver officiel politik, når den formelle regering kan retfærdiggøre det via den demokratiske proces, hvilket gør spionmentaliteten lovlig og skaber variationer af
G.R.U og K.G.B til at påtvinge slaveklassen under dække af at give dem 'sikkerhed og tryghed'.

Skabelsen af begivenheder under falsk flag traumatiserer masserne og får dem til at acceptere endeløse begrænsninger af de friheder, de tidligere havde, og som de nu ikke har nogen erindring om, fordi spionagesamfundets "nye normal" er blevet påtvunget dem, og det er til skade for dem, selv om det tilsyneladende er til deres fordel.

Deres illusionsliv er et liv i matrixen, et spionsamfunds panoptikon metatroniske hyperkube, der krystalliserer deres bevidsthed til kun at eksistere inden for det sæt af begrænsninger, der holder dem til at slave o g udspionere hinanden og tjene jøden, der fremstår som deres 'moralsk overlegne' velvillige leder, der blot er 'en af de små mennesker', og som alligevel er et instrument for de mørke kræfter i deres l e d e l s e af deres slaveklasse til fortabelse.

Alle, der forsøger at bryde ud af matricen eller at ødelægge den fuldstændigt og befri alle, er mål og genstand for chikane som middel til enten at tvinge dem tilbage i "køen" eller udrydde dem helt.

Målrettede personer (T.Is)

J.O.G. (den jødiske besættelsesregering) søger at placere dem i sit sigtekornet, som nægter at bøje s i g som får for systemet. De er de "dissidenter", som systemet går efter at ødelægge, da de er den eneste eksistentielle trussel mod det. Bæsterne kan selvfølgelig købes med velfærd og offentlige jobs, og dermed kan de let neutraliseres som potentiel opposition, og da de ikke har gudernes ånd i sig, vil de nødvendigvis ikke være nogen trussel mod det jødiske oligarki, som forstår og er fjernet på et 'højere' niveau fra deres vilde sind, selv om de tager del i det gennem interspecial mongrelisering og dermed har en større forståelse for bæsternes vildskab e n d arierne.

Det er manglen på det vilde sind, der på én gang distancerer og hæver arier fra den 'magt er ret'- f e r t i l i t e t , d e r udgør J.O.G's bikube-sind, og som gør dem ude af stand til at forstå og forudse dets reaktioner over for dem, idet arier naivt projicerer deres bevidsthed over på ikke-aryanere.

Det er denne naivitet, der får dem til at udvise utilstrækkelig forsigtighed og omtanke i omgangen med J.O.G. og gør dem til et mærke, der placerer dem i systemets sigtekornet som et målrettet individ. Denne person er genstand for politiets og militærets spionage og indtrængen i al påstået privat kommunikation, som kun er privat af navn.

Målgruppens psykologi er således paranoid - omkring dem er der altid spioner, og der er intet privatliv, hvilket skaber en mental tilstand af ekstase ("at gå ud af eller væk fra" p å græsk), hvorved målgruppen mister en følelse af sikkerhed for personen og konstant er i en kamp- eller f l u g t t i l s t a n d , hvor de frygter for deres liv og ser sig over skulderen.

Derfor kan han i denne mentale tilstand aldrig have nogen individuel fri vilje eller samvittighedsfrihed, da alle tanker er genstand for indtrængen i det mindste "*in mente" i* hans forestillingsrum. Den mentale ufrihed forstærkes af brugen af syntetisk telepati og andre former for psykotronisk tankekontrolmanipulation, der implanterer tanker og følelser i målets sind. I en sådan tilstand selvcensurerer og regulerer T.I.'en sin adfærd og sine tankemønstre for at maksimere sit overlevelsespotentiale, uanset om der findes nogen faktisk registrering af hans tanker, handlinger osv. og bliver således, gennem dette konstante pres, hvis han bukker under, en robotiseret sovjetslave, der opererer i henhold til forventningerne og diktaterne fra sine oligarkiske herrer, hvis formål dette er.

I skabelsen af et spionsamfund er der således den nødvendige betingelse for standardisering af bikubesindet, for skabelsen af selvkontrollerende sovjetiske untermenschen, der regulerer hinandens adfærd i h e n h o l d t i l social engineering fra oven, i henhold til de jødisk-frimureriske blåtryk, der har til hensigt at danne flere mursten i Salomons tempel. Social målretning af potentielle dissidenter er JOG's metode til social engineering af den sovjetiske masse gennem social overholdelse, og alle dem, der nægter eller ikke kan 'komme overens' med den kommunistiske partiplatform, placeres i sigtekornet, og når de anses for 'uoprettelige' i deres sociale synder og overtrædelser, sendes de derefter af sted uanset midler (stoffer; allopatisk medicin; at blive stigmatiseret som en mental patient eller ligefrem myrdet i et falsk selvmordsforsøg osv.) Så hvis man er et udsat individ og ikke var paranoid før, gør man klogt i at opdyrke en paranoid bevidsthed for at maksimere sit overlevelsespotentiale.

Orientalsk despotisme

Det postmoderne samfund i den jødiske verdensorden er et orientalsk despoti - jøderne regerer over alle med vilkårlig magt og uden nogen form for kontrol med deres handlefrihed, så h v a d d e e n d ønsker, er hvad de får, for så vidt som det eksisterer inden for det mulige og inden for r a m m e r n e a f deres forfængelige forestillinger, som det gamle testamente så udmærket afslører (en verden af materialistisk dekadence og overflod). "Absolut herredømme" er det definerende træk ved et despoti, og jøden, en orientaler, s o m Robert Ley kaldte "den pestilentielle miasme fra Østen", holder magtens tøjler i sin behårede næve.

At jøden er orientalsk, kvalificerer despotiet som et 'orientalsk despoti' i klassisk forstand. I et sådant samfund er der en dobbelt standard: loven for masserne, goyim ('kvæget'), i dette tilfælde noahide-lovene, og en for dem selv og deres egen slags, der er baseret på Talmud fra Babylon.

Uanset lovens bogstav, lovens infernalske ånd, forsøger jøderne at påtvinge sig selv d e brede masser med deres evigt skiftende love, som de fremstiller i deres sanhedrin blandt d e r e s rabbinere, så masserne har ringe forståelse for, hvad lovene er, og er tilladt eller forbudt fra den samme handling fra det ene minut til det næste, idet lovene bliver stadig mere specifikke og restriktive og regulerer hver eneste lille del af deres livegne kastes liv.

Ud over lovens bogstaver findes den uofficielle implementering af den infernalske ånd i jødernes lov og deres infernalske herrer (arkonter? kald dem, hvad du vil), som håndhæves af de neurotiske masser, hvis sind er formet til den form, jøderne ønsker, gennem terrorisme af juridisk og samfundsmæssig modreaktion - derfor er slaveklassen medrevet gennem klassisk konditionering (stimulus - et sæt adfærd; respons - poetisk modreaktion fra de konditionerede masser, der håndhæver deres eget s l a v e r i) , o g d e s p o t i e t opretholder sig selv med vilkårlig indflydelse bestemt af sanhedrinets kollektive vilje.

Despotier fragmenterer nødvendigvis og falder til jorden gennem krystallisering - ellers ekspanderer de til uhåndterlige proportioner og åbner imperiet for udenlandsk modreaktion, der fører til opløsning af deres magtcentre, fordi de ikke har skabt en organisk stat eller et integreret samfund, der fungerer på basis a f e t harmonisk forhold mellem alle delene, som får tilstrækkelig frihed til at bevare og fremme deres personlige skæbne i forbindelse med helheden.

Kun en organisk stat kan opretholde sig selv over for ydre trusler, da alle dens elementer handler sammenhængende og søger at bevare deres større kollektiv, som igen bevarer dem som en eksternalisering af deres kollektive bevidsthed.

Despotiet derimod er en tilstand af entropi, der kun holdes sammen af rå magt - alle forskellige fraktioner, der kæmper med hinanden om magten mod andre - den stærkere kraft overvinder de svagere kræfter og får simpelthen sin magt udlignet af de andre eller ophæver deres livskraft ved at reducere dem til livegenskab.

De jernbånd, der holder de kaotiske kræfter i revolutionen og oprøret mod despoten i skak, holder kun så længe, før de bliver slidt væk, og det hele flyver fra hinanden i voldsomme omvæltninger eller simpelthen udmatter sig selv gennem den skingre kakofoni af de forskellige fraktioner. For at udvikle en organisk stat ud af et despoti må den eller de despoter, der udgør magten, smides ud eller ødelægges. Det e r e n t e n d e t , e l l e r også fører staten sig selv til ruiner.

Kloakken af demo-galskab

Postmodernitetens Cloaca Gentium, demokratiets kloakker, bobler og syder af stanken fra den blandede masse. De jødiske kokke tilsætter flere ingredienser til gryden, den smeltede gryde med ordure, rører i gryden og fortsætter med at arbejde blandingen op til en boblende, rullende kogning med deres gyldne skeer.

De fede goyim sidder rundt om bordet af plastificeret materiale, lænket til deres plastiksæder af elektromagnetiske kæder, som nitter dem til deres sæde fra headsets og rfid-chips, nanoteknologiske implantater og intelligent støv.

Deres prozac-smil bliver fordrejet til et grin af iver, når de jødiske kokke aktiverer deres dyriske slaver med et tryk på en knap, som derefter serverer slatten til de dumme goyim, der ivrigt sluger den rådne grød i deres fede kæber.

Sådan er demokratiet under den jødiske æggeblomme - forestillingen om en vidunderlig verden med alt det gode (løftet herom; et løfte, der aldrig er blevet indfriet) og modtagelsen af et gældsbrev, der ikke kan indløses i nogen troværdig institution, kun i Zions ågerbanker, og dette i rigets falske mønt.

Demokratiets kloak er det samfund, der er kloakkens - alle skal trækkes ned i dybet, og ingen kan stige op derfra - det laveste fælles skadedyr udgør standarden, hvilket betyder, at der ikke er nogen standarder, og skadedyrene sørger for at nedbryde det, der organisk/ontologisk er af større kaliber end dem selv, ud fra et jaloux had til det, der er dem selv overlegent.

Demokrati er slaveklassens dødsdrift, der manifesterer deres skæbne ved at rive det ned, der overgår deres ringe stand, som et middel til at tilfredsstille egoet i stedet for et ønske om at hæve sig over sig selv - idet de ikke har noget ønske eller er organisk underlegne og ude af stand til overhovedet at forestille sig det, d e r o v e r g å r d e r e s r i n g e stand.

Deraf udtrykket "udjævning af lighed", en *reductio ad absurdam* af den overlegne gennem processen med og retfærdiggjort af de falske præmisser for "lighed", "menneskelighed", "kærlighed", "fred" osv. Dette som en mekanisme til at retfærdiggøre omfordelingen af rigdommen fra de kreative og produktive - dem med kapacitet - til de ubrugelige og værdiløse - de ukreative, dem uden kapacitet.

Sådan er demokratiets natur, bedre omtalt som "dæmonisk vanvid", når undermenneskene trækkes ned i hades, ned i afgrunden af de mørke kræfter, som besidder og påvirker deres stadigt nedadgående fald i materiel tæthed og til negation af Ånden. Masserne har det, som Baudrillard kaldte " de sidste tiders terminale galskab", dvs. "sygdommen til døden", som Kierkegaard kaldte det. Strømmen af opløsning, den stadigt stigende fortætning af organismen (krystallisering af Ånd til stof) og udryddelsen af sjælen og dens vampyrisering i disse enheders gab som energimæssig føde. Princippet om "vores" demokrati er den løgn, der er en ekstrapolering af jødernes organiske løgn - et simulakrum af "godhed" - en sukkerovertrukket giftpille, der forgifter bevidstheden hos de ellers sunde reaktioner mod illusionssystemet, hvis de nogensinde skulle komme til at forstå, hvad der bliver gjort ved dem.

Således er illusionssystemet designet som et middel til pacificering, til neutralisering, af enhver modsatrettet kraft, der måtte komme op fra de mere bevidste elementer i de 'brede masser', eller som måske k u n n e nå dem eller alle dem, der er i stand til at se lyset fra oven. Illusionssystemet er designet til at trække sindets sol ned i dybet og nedsænke det i mørket i et system af slaveri og vampyrisering.

Demokrati er feel good-illusionen - det virkelige teater, som har virkelige konsekvenser og konsekvenser, der er skadelige for overlevelsen, udvidelsen og udviklingen af denne verdens lys, den ariske race, og for opretholdelsen af al orden på jorden.

Demokrati er således, med Aristoteles' ord: "pøbelvælde", det dysfunktionelle styre eller mangel på samme af en masse forvirrede og kakofoniske væsener, som ikke har nogen retning eller fornemmelse af, hvor de er på vej hen, eller hvordan de kommer derhen, men blot falder over hinanden i deres egennyttige egoismes navn og den nødvendige konflikt mellem forskellige motiver (de laveste motiver er baseret på den rent ktonisk-telluriske orientering mod vildskabens kloakker). D e n skjulte hånd holder dem oppe - om end kun for en tid - med sine bardunsnore af først guld og siden elektromagnetisme, og fingrene har flettet disse usynlige snore ind i deres slavers sjæle og dermed kapret deres bevidsthed til deres hive mind, som en kameldriver eller kræmmer, der styrer goyim mod deres destination, som e r å g e r o g deres ødelæggelse, når de ikke længere besidder nogen brugsværdi.

Demokrati er således det forhæng, der trækkes for Zions troldmænd (judeo-frimureriet), som manipulerer håndtagene og trykker på knapperne, der overfører de elektriske impulser og subtile okkulte kræfter, som manipulerer sindet hos det "stemmeberettigede kvæg" af goyim, som tvinges til at sluge den dampende gullasch af multikultismens fækale gumbo, og dette til bristepunktet, mens de løber på det økonomiske livegenskabs løbebånd og betaler for deres egen henrettelse - som en scene fra "Running Man". Figuren, der løber på løbebåndet - jo længere han overlever, jo længere lever han, jo flere penge tjener han, og når han stopper, ophører han med at eksistere - sådan er det neoliberale demokratis slavesamfund.

De, der ikke er selvstændigt tænkende, fortsætter med at løbe langs trædemøllen mod ingenting, idet de forstår, at dette er en nødvendig betingelse for deres fortsatte overlevelse, men hvad formålet med deres overlevelse er, når det blot fører til deres fortsatte slaveri og nedbrydning af deres sjæl, e r e t spørgsmål. De lever for kødet og med et rent materialistisk formål, og deres livs cirkel lukker sig om sig selv i entropi som en nedadgående spiral, 'sygdommen til døden'.

Der er dog dem, der ikke er villige til at gå den vej. Disse modstandere, der modsætter sig denne strøm af opløsning, er dem, som den skjulte hånd ønsker at udslette, og, i stedet for at afsløre deres jernnæve ved at trække den ud af fløjlshandsken og afsløre deres despotiske natur, trækker de blot i nogle få håndtag og drejer på nogle få knapper på deres illusionsmaskine, og masserne har foran sig en karikatur af deres fjende-som så bliver den monstrøse "Anden" eller fjende for de brede masser, som placeres i sigtekornet, så de dumme goyim kan rive deres "fjende" i stykker, der i virkeligheden er det eneste håb om frelse fra den skjulte hånds grådige udnyttelse og deres egen uundgåelige opløsning i Demiurgens gab.

Ideologisk P.I.S.S.

De borgerliges ideologi er den, der kan betegnes som "P.I.S.S": "pacifistisk; internationalistisk; sentimental; dumhed" eller "pacifistisk; internationalistisk; semitisk sentimentalisme". Denne ideologi stammer fra Mellemøsten - Levantens kloakker og den panteistiske naturalisme fra Chaldaen/Sabaen, som har inficeret massernes sind siden dens begyndelse og blev designet til at opnå dette formål i s i n b e g y n d e l s e af den korrupte præstekaste.

Hyrdekongeoligarkiet, der udøver hyrdemagt o v e r 'flokken' af forvirrede vilde med lav IQ, som de vilkårligt styrer, udgjorde modellen for orientalsk despoti, der herskede og har hersket over det ariske samfund, som det var sivet ind i som kloakvandet fra den levantinske k a m e l s t i , d e r forurenede de engang uberørte marmortempler for arierne i Rom og Grækenland.

Denne ideologi har udslettet det, der med rette kan kaldes 'arisk', det vil sige 'ædelt', og erstattet det med shudra/chandal-kastens nedrighed. 'P.I.S.S' - den trosbekendelse, som både vaishya- og sudra-kasten har taget til sig som et middel til at ødelægge adelen, de sande ariere; de borgerlige (v i s h y a - k ø b m a n d s k a s t e n) hyklerisk og sudraerne (den livegne kaste) ivrigt; som en mekanisme til politisk o p r e t h o l d e l s e a f m a g t e n f r a førstnævntes side og som en belejringsmotor for magt fra sidstnævntes side.

"P.I.S.S." akkroniserer især borgerskabets trosbekendelse, for massen, pøblen, har ikke noget sind, der kan formulere nogen trosbekendelse, bortset fra kødets stræben i de laveste dele: maven og de generative organer. Derfor er 'P.I.S.S.'s trosbekendelse nødvendigvis en hyklerisk trosbekendelse - al handling, der k r æ v e s i d e n , b l i v e r k u n prætentiøst gennemført som ren symbolik og teater og får sentimentale f ø l e l s e r s o m bekræftelse på dens realisering - det, der hævdes at være ontologisk gyldigt (lighed osv.), bliver kun hyldet med læberne.) er kun læbestift og dermed ontologisk ugyldigt på samme tid - men illusionen holder den borgerlige kaste ved magten og tjener til at pacificere de brede masser gennem følelsesmæssig katarsis og tilfredsstille deres blodtørst på syndebukke, der tjener som øjeblikkets "anden fjende", hvilket deaktiverer enhver potentiel revolutionær strid, som kunne fjerne borgerskabet.

Borgerskabet falder imidlertid for sin egen propaganda, måske ud fra en instinktiv uærlighed og bekræftelsesbias. De borgerlige forstår instinktivt, at deres liv med komfort og underholdning afhænger af dårlig tro på den egalitære løgn, og derfor kobler de det rationelle sind fra gennem sentimentalisme som et middel til at fastholde deres status gennem bevidst uvidenhed om virkeligheden.

Denne sentimentalisme stammer fra den semitiske idealistiske filosofis patos og dens korthusarkitektonik af begrebslige abstraktioner: "Væren" og "den ene" - "flugten fra den eneste til den eneste", til "fuldførelsen af den ene ting" - en længsel efter sikkerhed og "frelse" fra livets strabadser båret af en skrøbelig konstitution, der selv er et resultat af bastardisering af typen (mongrelisering).

Denne patos er det klagende skrig fra den mindste efter brystet - det klynkende irrationelle udbrud fra den medfødte defekt og svaghed. Fra denne stand (sudraen) udgår troen på lighed, d e t b ø n f a l d e n d e ønske om at nedbryde den stærkere modstander ved hjælp af snedig list og bedrag, det at rive i hjertestrengene på den overordnede, som for at skille sig af med de klamme spedalske blot g i v e r dem almisser og vender sig bort i afsky og foragt. Denne gestus af følelsesmæssig appel har fungeret som en sigøjners behændige fingre gennem hele historien og stammer måske endda fra det gamle Indien og vaishnavismen og før den tid fra Atlantis o g slaveoprøret, som fandt sted der for årtusinder siden.

Den klynkende trosbekendelse af semitisk patos, af egalitarisme, der stammer fra slavekasten, var båret af deres snedige sind, en forståelse af, hvordan man river ned og ødelægger, og spiller på

psykologien h o s d e n ædlere type, hvis sind lå et andet sted, i de olympiske højder.

Internationalisme, et andet træk ved denne semitiske rendestenstro, lå nødvendigvis indeni som en latent virus, o g d e n spredte sig blandt de demografiske grupper (hvis de kan kaldes sådan) af undermennesker, d e r lå i udkanten af de ariske imperier, og som blev mobiliseret af de snedige jøder til at angribe det hvide samfund og rive det ned enten indefra (som slaver og handelsfolk) eller udefra som lejesoldathorder.

Den laveste fællesnævner kan ophøje sig selv gennem troen på lighed - eftersom alle er lige 'i Herrens øjne'. Falskheden i denne sukkersøde trosbekendelse om krybende undermennesker appellerer til egoet hos den lavere type, som nødvendigvis kæmper med jalousi, når han er i selskab med sine overmænd, og som - i et samfund af forskellig karakter og selv i et, der ikke er det - oftere end ikke nærer et morderisk had til sine overmænd.

Undtagelsen fra dette er en organisk stat, der bygger på principper om blod og jord og *suum quique* ("hver sin egen" - organisk ontologisk differentiering). Troen på lighed "over for Gud" og den uundgåelige jødiske præstekaste, der med falsk ydmyghed formidler mellem "Gud" og "mennesket", tjener til at sprede sig viralt blandt samfundets bundfald, de udstødte chandalaer, som bliver opmuntret af d e illusoriske ønskedrømme om en "anden verden" og bliver villige til at ofre sig selv i et spil om magt, når de godtroende duperinger af pøblen vækker revolutionære jøder, som fører dem mod deres overmænd o g m e d a l sandsynlighed til deres død. Derfor er den egalitære dimension af den nærorientalske panteistiske ideologi så effektiv til at indrullere "alle og enhver" i sine rækker.

Nutidens borgerskab er ikke anderledes end fortidens jøder: et hyklerisk oligarki, der bruger præstekastens hegemoniske diskurs om "P.I.S.S" til at forvirre, pacificere og retfærdiggøre deres "legitime" autoritet over for deres s l a v e k a s t e . Pacifisme fremhæves især, da det forhindrer slavekasten i at rive præstekasten i stykker, som er pacifismens repræsentanter, legemliggørelsen af 'fred' o g dermed *eo ipso* sakrosankt, en urørlig kaste i øjnene på deres elendige tilhængere, hvis begrænsede forståelse let kan forplumres af den følelsesmæssigt baserede diskurs om den pacifistiske trosbekendelse og, h v i s d e t i k k e l y k k e s , truslen om overjordiske konsekvenser, som præstekasten anses for at have magt til at påføre dem (helvedes ild; evig pine osv.).

P.I.S.S.-trosbekendelsen er det varme indtag af giften fra messianske falske løfter, præstekastens helligdom og ideologisk opium, som bruges til at sikre, at slaveklassen forbliver inden for sine jernbånd.

Disse bånd er selvfølgelig endnu mindre mærkbare for slaven, hvis bevidsthed er struktureret efter principperne om løftet om evigt liv eller salighed - tilbagevenden til livmoderen via vesica pisces eller, hvis de ikke fortsætter deres slid, en udslettelse af deres væsen i helvedesilden i præstekastens skrækhistorier.

Nutidens skrækhistorier i den kommunitaristiske postmodernitets materialistiske verden er ikke anderledes: truslen om social fordømmelse og udstødelse, truslen om at miste sit job og sulte på gaden, truslen om fængsling eller de kriminelle elementers terrorisme, hvis de ikke knokler, til der ikke længere er brug for dem.

P.I.S.S'-ideologien lover et behageligt liv med fritid og forlystelser, hvis blot man tilslutter sig den sjæleødelæggende trosbekendelse om egalitarisme, om 'svaghed som dyd', om at 'elske sin næste' (alle tobenede væsener, der går på to ben) som sig selv, kort sagt, at omfavne panteismens dødskult, som alle trækkes ind i, ned i fortabelsens hul, fordi de ikke udvikler tilstrækkelig åndelig kraft - en kraft, der er forbeholdt præstekasten alene, deres 'kongelige privilegium' som præster af Melkisedeks orden. Slutresultatet for postmodernitetens slavekaste er ganske enkelt det falske løfte om sanseglæde, den kortvarige overgang til en rutsjebanetur med dopaminspidser, der uundgåeligt fører til et styrt i glemsel, af jord er du kommet og til jord skal du blive.

At se denne illusion i øjnene og anerkende den som sådan er at overvinde den, at trække sløret til side og observere præstekasten bag kulisserne i deres sande klæder: ikke længere iført de ariske klæder fra deres opfundne monoteistiske "gud", men snarere de sorte klæder fra den sorte tryllekunstner, der bedrager.

Når det er erkendt, kan den bevidste person tage de nødvendige skridt og sætte heksen på bålet og blive færdig med 'P.I.S.S'-ideologien for altid.

Udskillelse af 'anti-race': Modernitet

Moderniteten - dens kultur og dens indbyggere - er ekskrementer fra anti-race. Kulturen er et produkt af den racefjendtlige jøde, som har formået at få et kvælertag på magten gennem sin karakteristiske underjordiske, mafiaagtige overtagelsestaktik: nepotistisk stammekultur; åger og skarpe metoder; hemmelige mord og oprør; indgifte med korrupte adelige, som de selv havde k o r r u m p e r e t gennem religion og hemmelige selskaber i Levanten (fra arkaisk akkadisk og fønikisk religion til neo-platonisme til kristendom til oplysningstidens panteistiske naturalisme og monoteisme).

Alle disse forskellige taktikker arbejder sammen for at nå målet om at omstyrte det ariske, uanset hvilke untermenschen-redskaber de bruger mod de sundere elementer i samfundet - dem, der er integrerede 'racemennesker', hvis kroppe, sjæle og ånder er harmonisk afstemt med hinanden uden nogen skurrende kakofoni mellem dem.

Modernitetens kultur blev korrekt kaldt "entartete kultur" af nationalsocialisterne - degenereret kultur, den der fører nedad, trækker ned, nedværdiger, besudler og reducerer alle til en tilstand af panteistisk primitiv "enhed" med jøderne som toppen af kransekagen som dens skabere og reklamefolk, dens proselytter.

Harmoni erstattes af rytme; form af det amorfe; komplementære farver af farver, der kolliderer; orden af kaos. Eksemplerne fortsætter i det uendelige, og man behøver blot at se på de historiske optegnelser for at få en forståelse af den ariske kulturs (den eneste sande kulturs) nedbrydning i den sump af ikke-arisk spildevand, som kalder sig 'kultur' på dette tidspunkt i historien.

Bevidstheden om anti-race: Jøderne repræsenterer hovedet, kroppen den ikke-ariske masse manifesterer sig i form af ekskrementer, som købes, sælges og handles på markedet for d e t , d e r kaldes 'kultur' - alle produkter fra denne kultur er enten en af to ting eller begge dele:

1) et kulturelt våben, som ikke-arier bruger mod ariere som en mekanisme til at ødelægge deres kultur og selvforståelse og føre til ødelæggelse af dem som en biologisk-racemæssig gruppe;

2) det autentiske udtryk (hvis autenticitet kunne forudsiges af dets agenter) for ikke-arisk bevidsthed; i begge tilfælde et udtryk for ikke-arisk bevidsthed som en oppositionel kraft m o d arisk bevidsthed på den måde, hvorpå disse respektive bevidstheder krystalliserer sig som konkretiseringer i kulturelle formationer.

Man behøver blot at observere ikke-ariernes kultur i deres eget område af jorden for at forstå, hvad der betinger 'autenticitet' blandt de uautentiske (den bastardiserede/mongreliserede i k k e - a r i s k e demografi, hvis 'kultur' blot er en forvrænget pleomorfisme af de gamle ariere i deres særlige område af jorden, som de arvede gennem voldtægt og mord - kulturel ekspropriation i ikke-arisk stil).

Modernitetens kultur er ikke en liberal/magisk tåge af ideer og mystiske processer, men snarere et fundament, et resultat af raceblanding og uforenelige elementer, som ikke er organisk kompatible og derfor udgør det resulterende produkt af ekskrementer fra multikulturelt spildevand, der kalder sig kultur i dag.

Maya

Det virkelige teater, som jøden orkestrerer og deltager i som den skuespiller, han er i det rige, hvor man skal kæmpe mod ham - det er den arena, hvor gladiatorkampen mellem lysets børn og mørkets børn finder sted.

Man kan miste sin sjæl i arenaen, sit ikke-fysiske væsen, men man kan også vinde i verden. Han kan tabe i det fysiske, men ikke desto mindre redde sin sjæl fra den fortabelse, der venter ham, hvis han falder på uhensigtsmæssige måder, på stier, der fører ned i afgrunden - den ktoniske kloak, som er skæbnen for dem, der nægter at kæmpe i det åndelige og styrke sig selv i kampen, og som bliver fanget i fornemmelser i den fænomenale illusionsverden - det teater, som jøden driver: at falde for den fristelse, som jøden holder ud til sine ikke-jødiske duper og kommende duper - dem, hvis sjæl han vil forsøge at stjæle i dette liv og i det næste, så der ikke er noget liv efter døden for 'goy'en'.

Lokkemidlerne i form af stoffer, alkohol og kødelige glæder lægger han frem for goy'en som så mange lokkemidler, der skal fange ikke-jøden, især arieren, som ifølge Crowley har den største og reneste energi.

Sådan er jødernes bytte - at kannibalisere den ariske sjæl. De, der bliver fanget i sansningens last, trukket ned i mayas dynd, er i fare for at miste deres sjæl, da deres højere væsensprincipper (sjæl og ånd) bliver viklet ind i det materielle plans sensa.

Det er grunden til, at jøderne og alle deres golem-kammerater på hans opfordring og instruktion søger at bombardere den ariske sjæls sanser med støj (vibrationer) som et middel til at skabe en jordbunden sjæl, der er rodfæstet i maya og løsrevet fra sine højere principper.

Dette og det kroniske misbrug og den manipulation, som et målrettet individ ('person') gennemgår, er designet til at servere deres sjæl som føde for de enheder, som jøderne er bundet til, og for jøderne selv, så disse enheder kan styrke sig selv og fortsætte deres vampyriske arbejde - måske ved at skabe kronisk stress for at muliggøre disse enheders tilknytning til det målrettede individ, og ved at være tilknyttet kan de opleve stedfortrædende, hvad det besatte væsen oplever, mens de samtidig får deres sjæl vampyriseret af den besættende enhed.

At skabe endeløs stress i en andens bevidsthed, at udløse bestemte reaktioner (kamp- eller flugtreaktioner) får dem til at blive distraheret fra deres potentielle bevidsthedshøjder, fra deres højere principper og fokusere deres bevidste energi på de stimuli, der rammer deres sind - lyde, syn, vibrationer osv.

Således har de mørke kræfters kabaler et mere uhyggeligt mål end blot verdslig hævn eller sadistisk dominans over andre, en simpel udøvelse af styrke. Snarere er de, som afspejlinger af de enheder, de er forbundet med, interesseret i at vampyrisere den største og reneste arys sjæl.

For at de hvide (potentielle ariere) kan undslippe denne skæbne, er det nødvendigt med en kamp af åndelig karakter - løsrivelse fra maya, at leve på et højere niveau af åndelig bevidsthed. Det betyder, at man skal undgå sensationalisme (stoffer, alkohol, seksuel licens - grov nervøs stimulering) og praksisser, der bidrager til udviklingen af den højere bevidsthed (kontemplation/meditation og styrkelse af selvet gennem udholdenhed af udfordringer, der er årsagssammenhængende med kontrollen af viljen og styrkelsen af sjælen, der ligesom en muskel svinder ind, hvis den ikke får den rette motion og træning).

I maya er alt en forestilling, et teater - men resultatet er altid permanent i sin påvirkning og ændring af sjælen - enten en styrkelse eller en svækkelse og resultatet af begge dele gennem konfrontation med de mørke kræfter, hvor den stærkere kraft overvinder den svagere kraft.

Den jødiske kristendom og dens moderne variant, liberalismen, lægger op til ødelæggelse, da den prædiker svaghed som en dyd og ikke en last og styrke som en last og ikke en dyd. Det er den tankevirus, som jøderne har installeret i de hvides bevidsthed som et middel til at blødgøre deres mål, mens de overbeviser dem om at tjene dem, der udnytter dem; at det er højden af dyd - faktisk et etisk imperativ udstedt 'fra det høje' - at slave for dem, der vil søge at ødelægge en selv og ens slags.

At give efter for fjenden er det samme som at give efter for manden med leen. At vende den anden kind til og tillade vold mod sig selv og nægte at anvende eller udøve de højere bevidsthedsprincipper (fornuft og intuition) som et middel til at sikre sin overlevelse, forbliver i en tilstand af evig uvidenhed og tillader sin egen død ved at følge trosbekendelser om åndeligt selvmord.

Det er ikke den ariske vej, det er svaghedens vej, det semitiske livegenskab, chandalaens mentalitet, der kræver underkastelse som middel til at opfylde sin skæbne. For at redde sin sjæl og den racemæssige oversjæl, som man er en del af, må man kæmpe og holde fast i en viril spiritualitet, krigerens, for hvem livet i verden er kamp og "evig krig" som garanti for, at han fortsætter i denne verden for en tid, hvis overhovedet, men i den næste med så stor sikkerhed, som han kan købe gennem sin begrænsede magt over for fjenden.

Honningfælde

Fænomenet med honningfælden er karakteristisk for det matriarkat, der hersker i verden. Brugen af sex som middel til at fange mennesker er kvindelig af natur: både fordi den er afhængig af de lavere bevidsthedstilstande, de instinktive drifter og appellerer til de laveste og mest nedrige elementer i mennesket, m e n o g s å f o r d i d e n e r bedragerisk i sin essens, idet den er afhængig af at flytte det bevidste sind (den højere b e v i d s t h e d) fra et højere til et lavere niveau og manipulere målet ved at få dem til at sænke deres forsvar på den måde.

Målet placeres uden for centrum, fjernes fra sin base som en selvstændig person og forstyrres i sit sinds ligevægt gennem seksualitetens magnetisme som en forførelses- eller lokkekraft. Løftet om en "sød fryd" af kødelighed (honning) er den drivkraft, der indfanger målet.

Den forståelse af det instinktive sind, som mørkets oligarki har, stammer fra deres egen lavere bevidsthedstilstand og projiceres på målet, som en fisker ville kaste et net ud i en vandmasse for at få fisk op.

Hvad oligarkiet og dets håndlangere ikke ved, selv om de måske har en mistanke på et vist niveau i deres relativt lave bevidsthed, er, at den ariske mand ikke altid er en bundskraber, der let kan fanges i deres net, og at han i mange tilfælde er en haj i vandet, selv om han kan forveksles med blot at være en fisk.

Honningfælden udlægges på karakteristisk underjordisk vis af kabalen som en lokkemad for både mænd og kvinder ('mand' bruges her som et kollektivt pronomen og henviser til den ariske race, de eneste, der har den højere bevidsthed, 'sindet', som stammer fra sanskritudtrykket ' manas').

Det fungerer som alle deres andre protokoller om subterfuge - et falsk udseende, der skjuler en uhyggelig virkelighed i tilfælde af det, som de fremstiller som et "gode", en "fordel" og et skjult gode, som er lukket af for den ikke-jødiske slavekastes syn og skjult af forskellige heksetegn og ord, der tjener til at skjule det virkelige gode eller fordel, så slaveklassen ikke vil være i stand til at benytte sig af det.

I tilfældet med honningfælden er lokkemaden ("honningen") det tilsyneladende gode ved kødelig nydelse eller endda et åndeligt ophøjet forhold - uanset hvad der kan lokke den udvalgte person, som kabalen forventer vil være villig til at bide i det forgiftede æble.

Formålet med honningfælden er mangfoldigt: at have honningfælden (den person, der er udnævnt af kabalen til at lokke målet):

1) indsamle biometriske eller andre oplysninger om målet med det formål at kortlægge deres bevidsthed eller manipulere dem i højere grad og mere effektivt (gennem f.eks. sketches, der udspilles i det virkelige teater, og som indeholder neuroliguistisk programmering og dens sensibiliseringselementer til klassisk konditionering af målet og fremkaldelse af reaktioner, der kan indtastes i databasen om dem);

2) at få "honningen" til at muliggøre mordet på dem og føre dem i en fælde af en eller anden art (f.eks. i deres bolig, hvor de ville blive rituelt myrdet af kabalen eller bortført til ofring for at blive fjernet i en eller anden loge eller synagoge).

Honningfælden er altså, som navnet antyder: lokkemad (honning) og fælde. Det er enkelt at håndtere honningfælden: Bliv ekspert i andres psykologi, stil spidse spørgsmål for at fremkalde svar, der kan antyde, at personen er en agent; brug bestemte nøgleord for at fremkalde lignende reaktioner for at chokere personen eller få dem til at handle på subtilt forskellige og unormale måder med referencer som " gangstalking" eller "community policing" eller "jøder"; "frimurere" osv.

Ethvert lille træk eller adfærdsmæssigt tegn kunne tyde på en agent. Men i betragtning af, at disse personer muligvis er ofre for multipel personlighedsforstyrrelse og traumebaseret tankekontrol, hvis ændrede personlighed kan udløses ved den mindste provokation fra deres behandlere (gennem f.eks. radiofrekvenser osv.), kan det være en frugtesløs bestræbelse.

Derfor ved man aldrig, hvem man har med at gøre, og i bedste fald kan man - det forsigtige mål - drage slutninger om personens pålidelighed (honningfælde) baseret på de omgivende omstændigheder og en undersøgelse af deres liv og dets forhold til andre.

Intet er sikkert, når man har med andre at gøre på dette tidspunkt i historien, da de fleste mennesker placeres under en eller anden form for hypnose, og dette gennem matrixens elektromagnetiske felter (celletårne osv.), som også kan åbne dem for besættelse af enheder, der vil kontrollere eller påvirke deres adfærd.

Derfor er kodeordet for alle parter på dette tidspunkt i historien "stol ikke på nogen" (D.T.A) ... i det mindste fuldt ud og uden forbehold. Kultiveringen af en højere forståelse af tingene (afstemning af sig selv til den guddommelige vilje, til væren) muliggør en større anerkendelse af, hvem der er ven, og hvem der er fjende.

"På deres frugter skal I kende dem" er simpelthen ikke tilstrækkelig som betingelse for viden, da slutning kun går til udseendet og sammenkædningen af sanseerfaring via fornuft - snarere: "på deres frugter, som de kan fornemmes på et højere niveau end blot at forbinde beviser på et verdsligt niveau". For at undgå at gå i en honningfælde skal man træde let, men også dygtigt, ikke med frygtsomhed, men med behændighed.

Kabalens mørke feminine natur (dens afhængighed af fornuftens snuhed og dens projektion af s i n djævelskab på dem, der eksisterer på højere planer, om ikke andet så *in potentia) er* modaliteten i dens despoti. Den arbejder med at påtvinge sig selv den anden på kryptisk vis og gennem bedrag, gennem fristelse, ved at tilbyde forgiftet frugt, som blot tjener til at forgifte målet (målet er enhver og alle af kabalens lunefulde tilbøjeligheder/ønsker, der er udvalgt til torturmord - e n d n u e t træk ved dens mørke feminine bevidsthed).

Kabalens projektion består i, at dens egne ønsker projiceres på det, der er Anderledes end den selv, idet den sænker den højere type og bebrejder dem, når de falder, og hævder, at de "havde et valg" til at modstå fristelsen. Det er selvfølgelig sandt - målet havde et valg, men det betyder ikke, at kabalen er fritaget for deres karmiske tilbageslag, eller at "synden" ikke var knyttet til dem selv, den kausale agent for dens o p s t å e n (honningfælden er typisk et velplejet og velinstrueret medlem af kabalen selv).

For kabalens medlemmer er dette blot endnu en "indsigtsrolle", som gør det muligt for dem at opleve målets adfærd som teaterskuespiller - at manipulere, at påvirke og at opnå en følelse af overlegenhed ved at nå deres tilsigtede mål - måske endda i form af kannibalisme eller vampyrisme af målets energier, af selve deres sjæl.

Voyeurisme under matriarkatet

Det grundlæggende træk ved Zions terrorregimes mob-stalking-protokol er den perverse spænding, som deltagerne får ud af at misbruge den kosher-godkendte "fjendtlige anden": De får et seksuelt kick ved at iagttage den "anden" (voyeurisme), og de får desuden et sadomasochistisk kick ved åbenlys chikane og tortur af den fjendtlige "anden" (afhængigt af graden af involvering kan denne sadisme gå så langt som til lemlæstelse og ødelæggelse af den fysiske krop og helt op til tyveri og lemlæstelse af sjælen ved at binde den til entiteter gennem kannibalistiske ritualer udført af "adepter" på et højere niveau).

Kabalen er et hierarki, og mob-stalking-protokollen er blot en indvielse i profanering af mysterierne af de sorte magikere, der bruger denne protokol som en blandt mange mekanismer til at f a n g e ' goyim' i deres net.

Det er magtrusen, som samtidig er en seksuel rus (fra bunden, de infernalske regioner) - deraf 'sadomasochisme', den seksuelle spænding, der stammer fra besøget af skade på den 'anden', den, der betragtes som 'anathema maranatha'), der lokker de godtroende goyim ind i kabalen udefra, og det er dem, der er født ind i den, der spiller en rolle på et højere niveau, der bringer udenforstående op til et højere niveau a f infernalsk liv.

Sex-død-forbindelsen er født af matriarkatets skød og dets ledsagere - modergudindens ledsagere, Zions baal-præster, der gemmer sig bag underkjolerne på modergudindens matriarkat og manipulerer gearene og håndtagene i Zions matrix-maskine.

Glæden ved deres bedrag og ved at spille rollen som teaterskuespiller i virkelighedens teater manifesterer sig i form af voyeurisme, som er den mest grundlæggende modalitet i deres perverse, infernalske sind (der kommer fra bevidsthedens instinktive bund) - at se på 'den anden' som en kilde til pervers glæde og at søge at interagere med den anden som et middel til at vise deres styrke og magt over den anden.

Denne proces sættes i gang af det altseende øje, modergudindens øje, som udspionerer alle med sit panoptiske syn og gør alle til genstand for sin viden og derved etablerer magt/vidensrelationer med genstandene for sit syn (at have viden er at have magt over det, man har v i d e n o m - det er grundlaget for at påtvinge det kendte objekt magt).

At skabe et spionsamfund af initiatisk art, hvor alle er indrulleret som deltagere eller udset som fjender, er den totaliserende funktion af denne viden-magt-dynamik og et middel til at regulere og regulere massen ind i Salomons tempelarkitektur, der er konstrueret af ødelæggelsens arkitekter, kabalepræsterne. Spionagefænomenet har sin basis i det instinktive sinds vilde drifter: kamp; flugt; hor; føde - handlingsmodaliteter, der foregår i forhold til den 'Anden' s o m kendt objekt for magtrelationer - kendt gennem de lavere drifter, der styrer det lavere instinktive sind, og som forbinder tilbøjelighederne til sex og død i sadomasochistisk no touch-tortur af den 'Anden' - for på magisk vis at blive inkorporeret i en selv, når de e r gjort til et vidensobjekt gennem voyeurisme.

Zions robotter

Transhumanismeprogrammet er Zions telos: at alle 'gode goyim' skal udsættes for chipping og ændring af deres bevidste sind gennem radiofrekvenser, der transmitteres fra E.L.F- og E.M.F-stationer, der konditionerer slaveklassen til at tænke og opføre sig i henhold til forudbestemte algoritmer, der bygger på deres biorytmer. Det ændrer frekvensen og resonansen hos den engang semi-autonome frie mand til en automat, som jøderne og deres medskyldige har vilkårlig i n d f l y d e l s e p å v e d at trykke på en knap for at køre deres protokoller.

Robotiseringen og automatiseringen af goyim er godt i gang, og vi afventer nu blot gennemførelsen a f deres planer. De rfid-chips, de ønsker at implantere i deres slavekaste, som vil give dem elektronisk kontrol over kroppens funktioner, og som vil ændre bevidstheden til at resonere med den frekvens, der transmitteres via satellit til de samme rfid-chips, er allerede gennemført, selvom det blot fremstilles som en 'fremtidig' kilde til frygt, der indvarsler apokalypsen i henhold til den bibelske profetis psyop, som jøderne bruger som skabelon for orkestreringen af deres planer om at overbevise nok af masserne til at "tro, tro, tro!"." det "glade budskab" om messias og til at omfavne det jødiske "udvalgte folk" som den hellige stamme og urørlige herskere.

Tandlæger, kirurger og læger har sprøjtet rfid-chips ind i folks kroppe, formentlig i årtier på nuværende tidspunkt, og er sluppet af sted med det, da programmet - ligesom alle de mørke kræfters programmer - er blevet kørt i hemmelighed i skyggerne af det virkelige teater af Zions sceneinstruktører.

De fleste læger er frimurere eller jødisk-kristne eller begge dele, og de fleste arbejder hånd i arisk handske som de mørke kræfters skjulte håndfuldmægtige - og de fleste læger er jøder. Derfor er der ingen grund til at "frygte og skælve" for den jødiske 'herre' - da den eneste frelse ligger i at blive reddet fra jøderne, ikke at redde jøderne - og dette gennem ens egen viljestyrke, ikke gennem nogen bønner til den magiske jødiske 'herre'.

RFID-chips er den kontrolmekanisme, hvorigennem den jødiske terroristkabale kontrollerer sine undersåtter - en teknologi, der giver dem magt over livet og mulighed for at give deres anklagede en øjeblikkelig død ved at sende jævnstrøm ind i kroppen via chipsene fra en satellit o g manipulere kroppens motoriske funktioner gennem sådanne elektroniske impulser.

Det er derfor, rfid-chips indsættes langs vagusnervens bane - hovednerven, der styrer den fysiske krops funktioner - ligesom Pavlovs hunde aktiveres de ikke-jødiske mål (og der er ingen jødiske mål) eller gøres passive - måske som elektrochokterapi bliver deres nerver eller neuroner kortsluttet eller udbrændt som en sikring i en sikringsboks og dermed gjort komatøse eller zombificerede.

Denne magt er dog kun begrænset af systemets overlevelsesevne, af den elektromagnetiske Zion-matrix. Dette systems opretholdelse udgør en opretholdelse af lidelse, og d e n eneste lindring af lidelsen kommer i form af dets tilintetgørelse - kendskab til satellitterne og kontrolnettet på et tilstrækkeligt højt niveau, der gør systemet ubrugeligt.

Det er kun muligt at påvirke dem i tilstrækkeligt høje magtpositioner gennem bevidst hensigt, gennem fjernpåvirkning til at tage de nødvendige skridt til at nedbryde matrixen. Dette og at nedbryde dem, der har konstrueret den i første omgang, og som opretholder dens operationer - alle fra gangstalkere på gadeplan til deres håndlangere og dem i høje stillinger og de højeste n i v e a u e r i frimureriet og den internationale jødedoms kehilla.

Udførelsen af et sortmagisk telekineseangreb mod de kendte personer er nøglen til at skabe nok fjendtlighed mod dem til at bringe dem til fald. På det tidspunkt kan rfid-chippene måske fjernes af en dygtig kirurg, som ikke er en del af ondskabens kabale, ellers forbliver de bare som ikke-funktionelle proteser i kødet - memento *mori fra* Zions mørke tidsalder.

Det ville være nytteløst at forsøge at udtrække chipsene på nuværende tidspunkt, da terroristerne blot kan implantere flere ved hjælp af de hemmelige metoder, de anvender, f.eks. at bore et eller flere huller i væggen i en persons b o l i g , n å r d e e r v æ k , o g pumpe bedøvelsesgas ind, når de kommer tilbage, og udføre implantationen, efter at de er gået ind i deres bolig.

Sådanne procedurer er ikke noget, der kan bekæmpes i praksis, undtagen ved at have flere personer, der sover på skift - men de ville selv blive slået ud af gassen. Derfor er det eneste middel at anvende fjernpåvirkende telepati til at motivere de gode til at handle og tilintetgøre de onde, Zions terrorister, og til selv at foretage enhver direkte eller indirekte handling (f.eks. telekinetiske psykiske angreb, der fremkalder slagtilfælde og hjerteanfald).

Det eneste alternativ er at affinde sig med sit slaveri, og hvis man er udset til at blive tilintetgjort, er en sådan handling (eller snarere undladelse af handling) selvmorderisk, da man enten kæmper eller dør i forsøget - og bevarer sin sjæl fra opløsningen af de sortmagiske vampyrer og deres enheder, arkonerne, der bruger dem som bønder i deres skakspil mod den lyse side, den ariske side. Det er enten villig selvrobotisering og sikker udryddelse, udslettelse af ens identitet som cyborgslave, eller det er bevarelse af ens autonomi, selv i fysisk død.

Infernalske maskiner

Zions teknokrati bruger de slaverimaskiner, der udgør matrixsystemet.

Disse maskiner er multifunktionelle informationsbehandlingssystemer - de sender radiofrekvente og elektroniske signaler til slaverne i matrixen og registrerer, fortolker og videresender information, der stammer fra deres overvågning af slaverne i det kybernetiske kontrolgitter.

Den information, de registrerer, oversættes til matematikkens kvantitative reduktivistiske sprog - 0'er og 1'er. Alle væsener reduceres til ren "information", som kan manipuleres gennem deres indbyrdes forhold (interface) med disse maskiner, hvilket gør dem til rene knudepunkter i en større maskine kaldet Zions metatroniske hyperkube i det firedimensionelle hyperrum.

Men disse maskiner er kun i stand til at forholde sig til de organismer, der eksisterer inden for matricen som fysisk-kemiske strukturer, som matricer af maya inden for det større system, og de er ikke i stand til at forstå eller påvirke den højere bevidsthed, som visse af disse organismer besidder/er - i det mindste som de besidder/er *in potentia, i* kim.

Zion-matrixen er ude af stand til at forstå det, der overgår dens fatteevne, det, der kan reduceres kvantitativt *ordine geometrico* til 0'er og 1'er, og det er Ånden, den hellige Graal, som er aryernes eneste besiddelse i dette tredimensionelle rumlige og tidsmæssige komplekse system.

Kun de, der er i besiddelse af ånd, kan overvinde kybernetiseringen af sig selv som simple enheder eller knudepunkter i et system baseret på elektromagnetisme. Den substans, som sådanne væsener består af, er hinsides Zion-maskinens 'verdslige' endelighed. Derfor kan de alene frigøre sig fra matrixen. Det betyder dog ikke, at de vil eller bør søge en mystisk " flugt fra verden", men snarere at de simpelthen er i stand til at kaste de verdslige lænker til side gennem en immanent transcendens.

Zions maskiner er designet som primitive mekanismer til at slavebinde befolkningen, så 'goyim' kan få drænet deres energi af de vampyriske eliteoligarker og deres arkontiske enheder, som disse oligarker kontrolleres af, og som de er blevet bundet til.

Disse maskiner kan selv, som i filmen "Maximum Overdrive" af Stephen King, blive kontrolleret og besat af disse væsener, som måske opererer på basis af elektricitet eller gennem en subtil kraft, der kan aktivere eller ændre dem, og som vil bruge dem til at realisere deres uhyggelige formål med at stjæle befolkningens sjæle.

De, der kontrollerer og konstruerer maskinerne (måske i sidste ende motiveret af de vampyriske v æ s e n e r i første omgang), vil således ikke kun selv blive f o r v a n d l e t til maskiner, men også til våben, der er bærere af disse væseners ondskabsfulde vilje. Ligesom i filmen "Terminator" overtager og ødelægger maskinerne den menneskelige befolkning og gør alle til slaver som menneskelige batterier, der skal tjene som beholdere for energi til de væsener, der ikke bekymrer sig om den særlige fysiske form for energi, de søger at vampyrisere, men blot om, at de har mulighed for at vampyrisere selve energien (sjæletyve og sjæleædere).

De fleste af dem, der engang blev omtalt som "mennesker", er i dag blevet til maskiner, og mange a f d e m har mistet deres sjæl til disse entiteter ("archoner", "asuraer", "reptiler" - kald dem, hvad du vil). Således har de maskiner, der er lavet af maskiner, et infernalsk formål - nemlig at forårsage ens ødelæggelse på sjælsniveau.

Maskinerne overtager faktisk det organiske liv, og det meste af det er ophørt med at være organisk og e r i stedet blevet en besat mekaniseret kunstighed, der er et simulakrum af det virkelige, det hypervirkelige, som Baudrillard taler om, hvor bevidstheden hos energibatteriets goyim bliver absorberet i det matriarkalske globale systems kybernetiske vagina - "alle er ét", alle er udslettet i deres forskellighed og nedsænket i den kosmiske vaginavæskes ætsende vand for at blive opløst til rene energi-0'er og 1'er, der kan indtastes i systemet som endnu mere "information", der fodrer maskinen.

Maskinernes virkningsmekanisme er erstatninger af organiske funktioner med kunstige automatiserede funktioner, således at den ultimative konklusion eller konsekvens er, at alle rationelle valg og uafhængighed af systemet bliver undergravet gennem en gradualistisk (logaritmisk gradualistisk) substitutionsproces - i stedet for det talte ord har vi kodning og afkodning af ord gennem kommunikationsudstyr; i stedet for bevægelse har vi maskiner, der tjener arkonerne som en kybernetisk skal, et matricialiseret knudepunkt ('mech'-krop).

Men det er ikke sådan, at folk ikke har mistet deres første ejendom for årtusinder siden - de har mistet deres højere sind og forbindelse til højere bevidsthed, og deres kommunikation er blevet forringet gennem abstraktionens medier - tekster, symboler, tal osv. Deres første ejendom er blevet overlejret af kunstige gentagelige tegn og grafer, som er blevet oversat til phonai og *omvendt,* således at det givne er formidlet og gået tabt i oversættelsen.

Væsenet (organismen) bliver blot et knudepunkt i et kommunikationssystem af 0'er og 1'er. Dette er meningen og hensigten med *neural fjernovervågning og -manipulation* - kybernetiseringen af goyim, så deres former vikles ind i Zions edderkoppespind, så de kan blive vampyriseret for deres sjæl af de arkontiske enheder, der var og er drivkraften i det nuværende system i dets oprindelse - ... Fra 0'erne og 1'erne i det dobbelte bogholderi til de filosofisk-teologiske abstraktioner i præstekastens retorik til det virkelige sprog (elektromagnetiske impulser) har kybernetiseringen af 'goyim' været i gang i årtusinder.

Spreder blodet rundt omkring

Ifølge Zions vampyrers logik - som er de absurdes logik - er det helt forsvarligt at skade andre, det, d e r e r " andet" end dem selv, og det af følgende grunde:

1) de falske fortællinger, de udtænker og er kommet til at tro på som en offermyte, de bruger til at fordømme 'den anden' for påståede tidligere 'synder', som denne 'anden' påstås at have været årsag til og

2) Uddelegering af opgaverne med at skade andre til et utal af "andre" (løst forbundet med dem selv, så deres egne hænder ifølge deres logik holdes rene, og andres hænder plettes med blodet fra dem, de søger at skade. Dette er jødens og hans medarbejderes sorte magi, som er baseret på at gøre "den anden" til syndebuk og overføre karma til den aktør, som er mest bekvem for dem selv, og ideelt set ifølge deres logik den aktør, som de nærer fjendtlighed over for, og som jøderne ønsker at ramme, sætte op eller belaste med deres egen karma - den sammenkædning af disharmoni, som de selv er den ultimative årsag til.

Hele kabalen opererer på disse præmisser for syndebuk og overførsel og giver den "anden", s o m de overfører deres synder og ansvar på, samt det målrettede individ, hvad kabalen fortolker (i de fleste tilfælde på en falsk måde eller på grundlag a f e n løgn) som et "valg" om at forfølge eller undlade at følge de handlingsforløb, som kabalen fører dem ind på.

Dette er 'setuppet' for ikke-jøden, som placeres i sigtekornet for kabalens dobbeltløbede haglgevær og får et 'valg' mellem det ene eller det andet løb. Dette gælder for så vidt angår overførsels-/scapegoating-modaliteten i deres dårlige logik (hvilket den aldrig gør i reel forstand).

Når det gælder overførsel til flere parter, deles den karmiske byrde af dem, og i henhold til deres falske ulogik aflades deres karma, lidt ligesom når man sætter et metalinstrument med flere takker i en stikkontakt - jo flere takker (deltagere i den skadelige handling m o d målet), jo mindre afladning af spænding i den enkelte tak.

Men virkeligheden er en anden, for så vidt som aktørerne er bevidste om den handling, der udføres, er de fuldt ud ansvarlige for resultatet, da det ikke ville være sket uden deres handlekraft, hvilket gælder i tilfælde af bevidst blinde patienter, der nægter at modsætte sig skaden, på samme måde som for den villige aktive deltager, hvis vilje er legemliggjort i hans handling uanset den falske begrundelse for det modsatte (bevidst uvidenhed og kognitiv dissonans som midler til at give sig selv bind for øjnene, mens han stikker kniven i fjenden "den anden").

Forestillingen om at "sprede blodet" er således endnu et forsøg fra Zions sorte magikere på at frikende sig selv for deres synder, et middel til at snyde "Gud" så at sige. I betragtning af deres gerninger vil dette blive afsløret gennem den uenighed, de skaber, og som nødvendigvis vil afsløre deres forbrydelser, især i forhold til den offentlighed, der er omkring deres forbrydelser, og at de er genstand for viden og bevidsthed hos deltagerne og ofrene. Krusningerne vil sprede sig udad og blive genstand for bevidsthed hos et stigende antal mennesker, som vil gøre gengæld mod gerningsmændene og bringe dem f o r retten enten i denne verden i den fysiske dimension eller i 'den næste' (i højere dimensioner).

Kabalens logik er i sig selv fejlbehæftet og besejrer dermed sig selv, da den i sin essens er selvdestruktiv. At man er en agent inden for summen af væren (det, som mange kalder 'Gud'), at man igangsætter visse kausale tilstande (krusninger i værenshavet) , som har reverberative effekter, der rammer dem på godt og ondt, afhængigt af kvaliteten/kvantiteten/relativiteten/modaliteten af disse handlinger og undladelser.

Kabalens svar ville være, at "at sprede blodet" virker og ikke er ulogisk eller ineffektivt eller selvdestruktivt, da ens egen "synd" eller "karma" blot opvejes af mængden/kvaliteten/relativiteten og modaliteten af den specifikke handling. Dette er et fejlagtigt og besynderligt ræsonnement a f følgende grund: Alle specifikke handlinger er kausalt relateret til alle andre ting og u d f ø r e s bevidst med det formål at skade målet. For så vidt som disse handlinger er understøttende midler til realisering af den skadelige handling, uden hvilken skaden ikke ville blive opnået, selv i den mindste grad, som for eksempel blokering af et mål under deres rejse, som får dem til at ændre r e t n i n g , h v i l k e t f ø r e r d e m i e n fælde, som resulterer i den specifikke skade.

Således er enhver handling, der udføres med bevidsthed om den skade, den påfører en anden, impliceret i det omfang, de burde have vidst det (hvor "burde" her er baseret på deres natur og epistemiske tilstand og kapacitet, såsom en retarderet eller et geni, der kan klandres baseret på deres kapacitet, *mens rea,* evnen til at formulere en hensigt).

At 'goyim' i Zions slavematrix er blevet reduceret til en tilstand eller næsten automatik, af robotisering, de er ikke længere, hvem de var, og 'deres tanker [og samtidige handlinger] er ikke deres egne til en vis grad. Men de tillader sig selv - uanset i hvilken grad - at blive ført til en sådan tilstand o g e r i d e n grad skyldige, har truffet 'deres valg'.

Ikke desto mindre er de fritaget for karma og skyld i det omfang, de ikke havde kapacitet til at danne en *mens rea.* Dette fritager naturligvis ikke dem på højere niveauer i gangtalking-terrorismen for skyld - det er snarere det modsatte, der er tilfældet - de er desto mere skyldige, jo mindre skyldige deres agenter, deres kattepoter eller lakajer er, hvis og kun hvis de var bevidste om det på et hvilket som helst niveau i deres bevidsthed.

For eksempel at ansætte en kriminel stofmisbruger til at vandalisere et offers ejendom vel vidende, at hvis de ikke udførte gerningen, ville de ikke få en nedsat fængselsstraf. En sådan handling ville resultere i en større skyld for lederen, men også for den bonde på lavere niveau, som fysisk udfører handlingen for at redde sit eget skind.

Et sådant scenarie ses i filmen "The Running Man", hvor hvert offer også er en gerningsmand og sættes op mod sin fjende, så de enten kæmper eller dør. Ikke desto mindre er det et valg, men et valg, der er truffet under ekstrem disjunktion, og derfor er de, der har pålagt dem dette valg, så meget desto mere skyldige, da de var den kausale agent, der orkestrerede disse omstændigheder i første omgang.

Så langt fra at overføre karma nedad til mellemmænd, der begår grusomheder mod mål, strømmer karmaen opad, og krusningseffekten mærkes mest af dem, der er den ultimative årsag til de underordnede årsager, marionetmesteren, der trækker i trådene for sine underordnede håndlangere og sætter gang i den kaskade af begivenheder, der fører til skaden.

Ingen er undtaget fra "Guds dom", som det hedder i abrahamitisk teologi - de er alle dømt af sig selv gennem deres egne handlinger ved at deltage med bevidst hensigt i handlinger, der skader andre, uanset deres spøjse grunde eller begrundelser. "To fejl gør ikke en ret", som man siger, uanset om målet selv har begået en fejl eller ej, er et spørgsmål, som 'Gud' skal afgøre (for dem, der er bevidste, og som også er retfærdige til at rette op på det).

Psycho-Babble fra Tower of Babble

En af de vigtigste mekanismer i den jødiske kontrol er brugen af præstekasteretorik. Det er et lukket diskurssystem, som legitimerer og validerer sig selv gennem sig selv - det er "homogent" i den forstand, at det medfører en logik, som indebærer dets gyldighed (ordet stammer fra det græske "homo", som betyder "det samme", og "logos", som betyder "ord" eller "diskurs").

Det er også baseret på det, man kunne kalde "aksiomatik" eller aksiomatiske former, hvor sproget har betydning i sig selv og er baseret på "aksiomer", der er ubestridelige og uigendrivelige, da deres legitimitet er indbygget i sprogsystemet eller diskursen.

Det er sådan, diskursens magt i dens implementering fungerer - den henter sin betydning fra aksiomer, der i sig selv blot er opstillede sætninger eller ord (konceptuelle konstruktioner iklædt sprog, vindposer iklædt fabelagtige gevandter), som, hvis de overhovedet forstærkes, får yderligere betydning baseret på 'rekursivt bevis' - selve begrebet 'bevis' er udelukkende en funktion af diskursen, og diskursens betydning stammer fra disse konceptuelle konstruktioner og er således hul, tom vindpose.

Præstekastens hegemoniske diskurs, som anvendes af ødelæggelsens arkitekter (de mørke kræfter), er d e n , d e r tjener som deres selvlegitimeringsmekanisme - som legitimerer, at de handler mod andres autonomi, krænker den Andens 'andethed' og påtvinger den Anden, hvad der er til gavn for dem selv.

Dette gælder på alle områder af den jødiske matrix i Zion - fra det politiske til det økonomiske og juridiske o m r å d e foruden det medicinske system og systemet for 'sociale ydelser', som alle griber ind i hinanden og er baseret på den formodede sandhed, at jøder er 'det udvalgte folk' a f d e t absolutte og dermed har ret til at påtvinge alle deres eget autarki, hvis legitimitet angiveligt stammer fra 'det høje', dvs. fra 'Gud', som de søger at monopolisere og gøre krav på som deres egen som d e n 'udvalgte' formidlende præstekaste, den kollektive messias.

Matrixsystemets funktion er baseret på løgnen: at det tjener 'menneskehedens' bedste i den f o r s t a n d , at det gælder for alle tobenede væsener, når jøderne ser sig selv som de eneste mennesker og dermed i realiteten udelukker alle, der ikke er kommet under deres tommelfinger og har gennemgået deres ritualer f o r 'illumination' som mennesker, men blot 'goyim' eller dyr. Faktisk er selv de, der er blevet " oplyst" (læs "dæmonisk besættelse"), ikke desto mindre dyr for jøden, selvom de ser sig selv på en anden måde, og jøden har bedraget dem til at tro, at de er noget andet i jødens øjne.

Løgnen er således smøremidlet i Zions tandhjul, og den fungerer i henhold til algoritmerne i dens hegemoniske diskurs (den hykleriske universalisme - dobbeltmoralsk hykleri, der anvendes ujævnt mellem jøderne på den ene side og goyim på den anden side, og som bæres oppe af jødernes åger på den anden side af Zions uretfærdige vægtskål).

I tilfældet med det medicinske allopatiske system er diskursen baseret på det falske "aksiom" om "menneskelighed" i universalistisk forstand og retorikken om "rettigheder" til "sundhed og hjælp". Forestillingen om hjælp f ø r e r t i l skade gennem den allopatiske medicins praksis, især psykiatrien, som er den moderne pendant til middelalderens torturbøddel - inkvisitionen (psykiatrisk/psykologisk vurdering), institutionalisering (indespærring i et fangehul) og tortur (den tvungne underkastelse af "patienten" til forskellige former for behandling, som foregiver at "hjælpe", men som i virkeligheden er skadelig og faktisk dødelig og ødelægger "patientens" krop og sjæl.

Psykiatriens sprog afslører selv karakteren af denne 'hjælp' - patienten er blot en 'føjelig krop' i Foucaults forstand (som diskuteret i hans "*The Birth of The Clinic*" og "*Discipline and Punish"*), der må udholde psykiaterens magtudøvelse, som er mesteren i mester-slave-dialektikken i den psykiatriske/psykologiske proces, der har som uudtalt bagtanke at gøre 'patienten' til en kilde til eksperimenter og sadistisk skade påført af 'mesteren'.slave-dialektikken i den psykiatriske/psykologiske proces, som har den uudtalte bagtanke at gøre "patienten" til en kilde til eksperimenter og sadistisk skade, som "herren" påfører dem.

I kraft af deres status som "patient" er de underlagt psykiaterens påbud: eliminering af deres viljes autonomi, angiveligt inden for visse "etiske" parametre, som i sig selv blot er sproglige begrundelser for det samme påbud.

Så længe det er i overensstemmelse med parametrene for og betydningen af psykiatriens sprog, har psykiateren *eo ipso ret til at* påtvinge sig selv patienten på en hvilken som helst måde, de vælger. Under det nuværende neoliberale demokratiske marxistiske regime (en blandt mange forklædninger af den jødiske magtmatrix), så længe et medlem af offentligheden (en borger) kan kvalificeres som havende en ' psykisk sygdom' ved en falsk psykiatrisk diagnose (hvilket betyder, at den etiket, der projiceres på 'borgeren', ikke har nogen korrespondance med deres indre væsen eller adfærd) og derigennem betyder indførelsen af begrænsninger af personens frihed og sandsynligheden for, at de bliver skadet af dem, der har tilkæmpet sig selv gennem selvlegitimerende diskurs, retten til at 'pålægge sig selv' på den måde, de ønsker.legitimerende diskurs retten til 'autoritet' baseret udelukkende på deres egen opfindelse eller på de enheder, som de er bundet til. At give sig ud for at "hjælpe" folk er et middel til at retfærdiggøre at påføre dem skade. Sådan er allopatisk medicin som h e l h e d (skære, brænde og forgifte) og psykiatri specifikt.

Forestillingen om, at en person (borger) er "psykisk syg", er blot en fiktiv konstruktion i præstekastens hegemoniske retorik og indebærer "mental sundhed" som et kompas for "det gode" i form af tanker, følelser og handlinger og på den universalistiske diskurs om "humanisme" eller en egalitær monoteisme (alle er lige over for "Gud").

"Mental sundhed" er under det sekulære humanistiske regime blot et udtryk for gruppetænkningen i d e t kollektive massesind - uanset hvad massen er blevet betinget til at tænke af de jødiske oligarker, der kontrollerer deres sind gennem deres kontrol og implementering af informationsorganerne (medier, akademia, institutionaliseret religion osv.) og det elektromagnetiske net, som fanger dem i et matricialiseret bikubesind, der tilslører uafhængig rationel tænkning og supra-rationel intuition.

Her er 'mental sundhed' således blot en social konstruktion, rent tilfældig og betinget af det politiske klimas skiftende sind som en vejrhane, der drejer rundt i vinden. Under den monoteistiske universalisme i den abrahamitiske teologi har det, der er sundt, i det mindste en vis stabilitet eller konsistens - men det er ikke desto mindre en universel konstruktion, der ikke tager højde for den ekstreme variation i bevidstheden hos jordens ariske og ikke-ariske væsener, der reducerer alle til en tåget tilstand af "enhed", "foran Gud" og forvandler den højere type til den lavere gennem indførelse af nivellerende lighed og ødelægger den ariske "første stand" gennem hans n e d s æ n k n i n g i dyrets bevidsthedssump.

Organisk differentiering

Alle former er emanationer af Væren, af 'Den Ene' (*se* Platon og Genesis). De er i deres sande form organisk udviklede væsener, hvis ontologiske status er det, der kan omtales som 'sandt' eller ' godt' - det gode, det sande og det smukke. Alle de former, der er blandet, er i den grad, de er blandet, det omvendte (på en glidende skala proportionalt god, sand og smuk eller dårlig, falsk og grim). Dette skyldes, at de ikke bevarer deres oprindelige elementer i en tilstand af harmoni, men snarere i en afledt form, de harmonerer ikke med Sandheden (Væren; 'Den Ene'; 'Gud' - kald det, hvad du vil) o g eksisterer på en måde, der er antagonistisk over for den guddommelige vilje.

I de fleste tilfælde er de former, der findes i den materielle verden (dem i den fysiske 3D-virkelighed), korrumperede former, fragmenterede i deres væsen og kun sammensmeltet i deres forskellige elementer i varierende grad af bundet stabilitet - visse fragmenter udgør deres væsen; som i tilfældet med eksempler på ekstreme blandinger (såsom 'ligere' eller 'tigre' - blandinger af tigre og løver eller muldyr - blandinger af heste og æsler), der manifesterer sig på måder, der korrekt ville blive omtalt som 'syge' (dis-eased, ikke harmoniske) eller dysfunktionelle - derfor 'ikke gode' eller forholdsvis dårlige, ikke i stand til at opretholde nogen relationer hverken til sig selv eller andre af en harmonisk, gensidigt selvunderstøttende karakter.

Derfor ville de fortjene betegnelsen 'dårlige' eller grimme eller falske, hvis de ikke i sig selv indeholdt en ring af sandhed som en tæt nok tilnærmelse til den guddommelige oprindelse af de elementer, de består af.

Disse faldne væsener, "ødelagte cisterner", som de kaldes i bibelsk sprogbrug, er de "skræller" eller " qlippoth" (sjælsskaller), der tales om i jødernes qabbalah, som måske bevidst anvender denne b e t e g n e l s e forkert på dem, der ikke er jøder, når betegnelsen passer dem selv bedst. Lad tingene ligge, hvor d e ligger - sådan er Demiurgens natur, den stadigt stigende fortætning af lyset i dets fald ned i materien og dets "fald fra nåden". Dette forklarer verdens tilstand i dag, det, der i forskellige hellige tekster er blevet kaldt 'de sidste tider'; 'kali yuga'; 'ulvetiden' eller 'jernalderen' - lavpunktet i tidens cyklusser - den organiske proces med materialisering af Ånden i dens tilblivelse eller størkning eller fortætning.

Ikke desto mindre ligger forløsningen i det faktum, at de guddommelige gnister (d e n hellige graal; aryanernes hellige blod) kan transmutere sig selv åndeligt, da den mere tætte fysiske krop kan gøres åndelig. Det er den proces, der i Bibelen omtales som 'opstandelseskroppen'. Dette er kun en mulighed for dem, der besidder den guddommelige gnist, for dem, der er tilstrækkeligt i besiddelse af arisk blod til a t k u n n e opnå denne tilstand, som lever et liv, der er af åndelig natur, og som overvinder materialitetens blykæder, der søger at trække Ånden ned i en blykiste gennem kernen i areren - graalen - sjælen, der bliver jordbunden i en kiste af bly - ved at opholde sig for meget i sin bevidsthed på det materielle plan.

Dette er selve målet, måske en instinktiv adfærd hos de faldne og fordærvede - de 'ugudelige' i betydningen dem, der ikke har nogen guddommelig gnist, eller hvis gnist er blevet slukket i den materielle tætheds mudder - de ønsker at nedbryde det ariske og slukke lyset af et jaloux had, for deres øjne kan ikke holde ud at se det lys, der stråler ud fra det ariske væsen.

Derfor søger de at skabe kaotiske og vanskelige forhold for arieren, som bombarderer ham med eller lokker ham til at bombardere sig selv med sensationslyst og alle de fænomener, som nedværdiger, besudler o g ødelægger hans første ejendom, flammen i hans indre væsen, som er den mikrokosmiske tilstedeværelse af makrokosmos (Væren; 'Gud'; kald det, hvad du vil). De ønsker at nedsænke Lyset i Mayas "ætsende vand", at slukke det i mudderfloden - på den måde behøver de ikke at se deres egne indre dæmoner i øjnene, da de ikke vil have nogen standard at sammenligne sig med, som overstiger deres eget mindreværd.

Det er sådan, untermenschen river "Guds by" ned, som er bygget af guderne, der "hersker med Gud" (gott mit uns). Derfor dyrets fanatiske ønske om igen at nedværdige, besudle og ødelægge den ariske kultur, da den, denne kultur, er en manifestation af hans indre væsen, som de i sidste ende ønsker at ødelægge i sin essens.

Den differentierede orden, der manifesterer sig i det ariske menneskes kultur ('menneske' er afledt af ' manas', der betyder 'sind' på sanskrit), søger de at rive ned, da de er legemliggørelsen af kaos, da de er 'ødelagte cisterner', der har 'mistet deres første ejendom'. De må nødvendigvis ødelægge, da de ikke har nogen midler til hverken at skabe eller bevare det, der ikke kom fra deres hænder, og som var skabelsen af verdens skabere, der var og stadig er Skaberens børn med den guddommelige gnist indeni.

Det er ganske enkelt en hellig krig mellem lysets børn og mørkets børn om bevarelsen eller ødelæggelsen af den kultur og civilisation, der er skabt i Guds billede og ikke som et "gudebillede". Et himmerige på jorden er under belejring, og for at beskytte dets volde og dem inden for dets mure, der stadig kan blive forløst - dem, der er i besiddelse af den guddommelige gnist - må der gøres et stærkt forsvar mod den onde bølge af chandal untermenschen som et middel til at opretholde, hvad arieren har bygget, og som et middel til at skabe en spiritualiseret verden, der transmuterer de faldne ariere, der har mistet deres første ejendom (eller næsten) under 'menneskets fald' af den oprindelige synd af mongrelisering og til at etablere en 'Guds fæstning' på jorden.

Untermenschen ønsker at skabe en udifferentieret orden lavet af umulige utopiske forestillinger, som aldrig vil kunne opretholde sig selv, da det ikke er en organisk udviklet verden, men snarere en verden af (under)menneskelig opfindelse, der kun er baseret på falske ideer, som udspringer af falske væseners bevidsthed (dem, der har mistet ethvert glimt af den guddommelige gnist).

Jødernes planlagte 'Zion', skabelsen af et frimurerisk utopia baseret på teknologi, der udnytter eksplosivt genereret kraft, er i sagens natur uholdbar og vil nødvendigvis smuldre til ruiner på grund af sin egen entropi.

Den differentierede orden, som er en udstråling af den guddommelige vilje, kan ikke perverst omformes med pressetråd og snor fra et jødisk-frimurerisk tekno-vanvid, som blot ville ødelægge sig selv på grund af sin egen indre svaghed. Derfor er det kun dem, der har sandheden i sig og ikke er en "organisk løgn", jødernes antirace og deres vilde horder, der er i stand til at etablere en "tidernes nye orden", som samtidig ikke er ny, men blot en fortsættelse af det ariske i dets oprindelse i en ny guldalder, et himmerige på jorden.

Bella Bellum

Der er 'gode' krige, og der er 'dårlige' krige. De, der udkæmpes for at bevare og etablere kosmisk orden, 'Guds'/værelsets retfærdighed, er gode, og de, der udkæmpes imod den, og som bidrager til en generel uharmoni eller forstyrrelse af balancen i tilværelsen, er dårlige.

Men i betragtning af krigens iboende destruktive natur indebærer det, at der må skabes kaos for at opnå et større gode. Derfor kan krig sammenlignes med en nigredo-fase i alkymi, der f j e r n e r d e uharmoniske elementer og erstatter dem med en harmonisk sammensætning, som har fået fjernet disse elementer fra sig selv.

Livets virkelighed er krig - en evig konflikt mellem forskellige kræfter, der søger at nå deres egne mål, om nødvendigt i strid med andres (og nødvendigvis sådan, da virkeligheden indebærer rovdyr og bytte). Derfor vil der nødvendigvis være krig, og da alt liv er krig, må man kæmpe, og det i al evighed, så længe man lever. Hvis man ikke gør det, hvis man ikke kæmper, er det ensbetydende med døden, og sejrherren vil så t a g e d e dødes krigsvåben, deres ejendom og deres slægtninge, hvis det er nødvendigt, og vinde en sejr, for derefter at føre krig mod andre i en hvilken som helst form for at nå deres egne mål.

At lade sig selv dø som martyr tager simpelthen sig selv ud af livets spil og sætter ikke en stopper for spillet - tværtimod fører det i mange tilfælde blot til større kaos og uharmoni, hvis man nægter at kæmpe.

Man må kæmpe på sin egen side, for det er sådan, 'Gud skabte ham' (dvs. hvordan han manifesterede sig på det verdslige plan gennem inkarnation), og hvis man ikke tager sin egen side, skader man sin egen art. Dette er tilfældet med raceforræderen, som ofrer sin egen art for sine egne formål, og uanset i hvilken grad eller på hvilken måde, vil han blive stillet til regnskab i henhold til karmaloven/den kosmiske lov ('Guds' love). Den "gode" krig er den, der føres "på Guds/Væsenets side", på den kosmiske lovs side.

På dette tidspunkt kæmper jordens ariske folk i vid udstrækning mod deres egen overlevelse og f o r å r s a g e r simpelthen større skade på sig selv, idet de i de fleste tilfælde gennem bevidst blindhed undlader at erkende, at de ikke er en synder, der skylder alt og alle, og at de ikke er lige med dem, som de er blevet overbevist om af propaganda, at de er lige, men snarere er uendeligt overlegne og dermed kan tage deres egen side.

De må forstå deres særlige plads i "den store sammenhæng" og nødvendigheden af, at de handler i deres egen interesse for at skabe en verden af åndelig karakter og for at overvinde den moderne verdens grove materialisme. Derfor må de kæmpe mod alle - selv medlemmer af deres egen art - som har indprentet dem fjendtlighed eller ligegyldighed over for deres egen art og deres egen bevarelse som en kollektiv gruppe.

Gerningsmændene til dette anti-aryanske had skal stilles til ansvar, og det samme skal dets tilhængere - straffen skal stå mål m e d forbrydelsen i henhold til kosmisk lov.

Sådan er den gode krig, som den ariske race befinder sig i på nuværende tidspunkt, og alle må kæmpe for at forsvare deres eget folk. Denne kamp er samtidig et forsvar for dem selv som medlem af det og et forsvar for 'Gud', den kosmiske orden, der bringer den faldne verden, som de bor i, tilbage til en tilstand af åndelig renhed.

Hvis man ikke kæmper på det godes side, kæmper man mod det gode - for ingen passivitet er mulig i 'Guds rige'.

Mentalt kort

I målretningsprogrammet er gerningsmændenes mål at påføre målet den passende kvalitet/kvantitet/relativitet og modalitet af skade, således at resultatet er, at målet kan nå gerningsmændenes mål om:

1) kortlægning af den ariske højere bevidsthed gennem klassisk konditionering og reverse engineering, der gør det muligt for deres transhumanistiske dagsorden at arbejde hen imod sin fuldførelse (perfektioneringen af den metatroniske hyperkube eller tesseract i Zion-matrixens lukkede system, fængselsplaneten soul farm) og

2) så gerningsmændene (som selv er gerningsmænd i en anden dimension af væren) kan leve a f d e n smertenergi, der frigives af målet gennem de kausale sadismemekanismer, der anvendes, og

3) så de, som i historien om snearyen, kan ødelægge billedet af Gud ("spejl, spejl på væggen ..." - de kan smadre spejlet, som minder dem om deres relative underlegenhed).

Denne klassiske konditionerings- og reverse engineering-procedure indebærer brug af avanceret teknologi til først at indsamle information om målet og med andre ord skabe et mentalt kort - en skabelon e l l e r e t blueprint af målet.

Observation via målets energifrekvenser gennem specialiseret software og hardware i mobiltelefoner, der registrerer målets energikroppe - den bevidste provokation af mål, mens de fjernovervåges gennem væggene i deres bolig ved hjælp af anden avanceret teknologi (f.eks. mikrobølgetelemetri og radar) af kabalen og dens agenter.

Provokationen afspejler Ivan Pavlovs og alle de andre jødiske psykopater, hvis historie er gennemsyret af det ariske menneskes blod, som torturens historie vidner om. Gerningsmændene har simpelthen brug for en undskyldning for at gå efter offeret, dvs. en kætter, heks, racist, 'kriminel' osv.

Selv om de i deres eget sind ikke har brug for undskyldninger, da d e er deres egen retfærdiggørelse - hvad de vil, er det, der er retfærdigt i henhold til deres selv[mis]forståelse.

Det mentale kort, de forsøger at skabe, er baseret på stimulus-respons-forholdet i pavlovsk klassisk betingning, i de kausale forhold mellem deres forsøg på at fremkalde en reaktion via en stimulus (en handling eller undladelse, der udløser en reaktion) og målets reaktion.

Ved at observere disse fænomener kan de forstå målets sind ved hjælp af inferens - ved at udlede det indre (bevidsthedstilstand) fra observation af det ydre (adfærdsreaktioner).

Gerningsmændenes mål er at få information fra målene gennem denne udvekslingsbaserede proces, denne dialektik af

1) at påføre smerte (hvad der ville forårsage smerte eller irritation hos den gennemsnitlige person og føre til deres reaktion) og

2) fremkalde håndgribelige, observerbare tegn på reaktion, s o m derefter kan registreres og indtastes i en database, som gør det muligt for gerningsmændene at trænge endnu dybere ind i målets sind og skabe endnu større smerte hos målet og i endnu højere grad forstå målets reaktioner og bevidsthedsprocesser og fremskynde deres programmering i en sådan grad, at de ledes i døden eller ikke længere er til nytte, hvorefter de sendes a f s t e d .

Dette 'stadie seks', dødsstadiet, stadiet i gangstalking/targeting-protokollerne indtræffer, når g e r n i n g s m æ n d e n e h a r f å e t n o k a f d e r e s sadistiske nydelse og fuldt ud har brugt målets liv som en ressource, de kan kapitalisere på: ved at maksimere deres gevinst [(nydelse i den libidinale økonomi og/eller økonomisk gevinst ved at lave film af deres overgreb og sælge dem eller give andre ret til at gøre skade på målet mod betaling, sende deres overgreb live eller på audiovisuelle optagelser som et middel til at opnå endnu større profit for dem selv på bekostning af målet ("blodpenge")].

Kortlægningen af målets bevidsthed sker for at skade dem maksimalt, mens de indsamler s å m a n g e data som muligt på den mest rentable måde gennem klassisk konditionering og brug af avanceret og i mange tilfælde hemmelig teknologi, der ikke er tilgængelig for offentligheden.

Kortlægningen a f målets bevidsthed er både ekstern og intern - ved hjælp af slutninger som tidligere nævnt og ved brug af teknologien til at se verden i b o g s t a v e l i g s t e forstand gennem målets øjne ved at indsamle målets biofeedback og oversætte hjernebølgeaktiviteten til kode, som derefter afkodes til et mentalt kort over målets bevidsthed.

Derefter drives kilerne ind i målet som et middel til at påføre traumer for at tilfredsstille kabalens medlemmers sadistiske glæde og sondere så dybt som muligt ind i kernen af målpersonen, så deres sjæl vurderes i sin natur eller essens, hvilket gør det muligt for kabalen at stjæle sjælen eller i det mindste at fragmentere og ødelægge den, hvilket sidstnævnte gør det muligt for den at blive vampyriseret af enheder, s o m de er bundet til som dens energiske fødekilde.

For at modvirke dette resultat må målet forsøge at konstruere persienner, der skjuler deres tanker, følelser og handlinger for gerningsmændene, så sidstnævnte bliver forvirrede over deres måls oprigtige natur, med andre ord at komme ud af gerningsmændenes sigtekornet gennem finter o g handlingsmåder, der forvirrer og bedrager.

Dette i forbindelse med opbygningen af sindets fæstning - en uigennemtrængelig bevidsthed, der så vidt muligt er utilgængelig for udefrakommende parter - modvirker både deres overfladiske observation og indsamling af efterretninger og de sonderende forsøg på at indtage denne fæstning gennem den avancerede teknologi, der anvendes.

Fæstningen skal have alle sine rum forseglet med jernbånd og de mest komplekse låse indlejret i vægge af superhård armeret beton. Sindet skal være som et supermax-fængsel, h v o r f r a d e indtrængende gerningsmænd ikke kan flygte og ikke kan få adgang, undtagen i S.H.U. (specialbehandlingsenheden), hvor de er indespærret i isolation, kan identificeres og i sidste ende bringes til den elektriske stol og sprænges væk med elektriske impulser i deres neuroner. Deres indflydelse ophæves gennem:

1) isolation og

2) uvidenhed om deres tilstedeværelse og tilsidesætter deres tilstedeværelse med sindets selvtilstedeværelse, dets bevidsthed o m s i g s e l v (b e v i d s t h e d o m b e v i d s t h e d) og

3) gennem opretholdelse af normal funktionalitet, så den ikke bliver kørt ud på et sidespor af den fremmede tilstedeværelse a f d e t kriminelle miasma, der er trængt ind i den.

Det er her, træningen af sindet har sin plads:

4) udviklingen af denne fæstning: at målrette hærdning af ens sande selv; at placere sig selv i centrum af s i n væren og 'afskærme' al andethed, al fremmedhed og skadelig smitte fra det, der ikke er selvet. Den orientalske opfattelse af 'wu-shin' ('tankeløshed') er et værdifuldt beskyttende værn, ligesom z e n - o p f a t t e l s e n af satori, den taoistiske opfattelse af 'wei wu wei' (at handle uden at handle), der i sin immanens overskrider den rumlige og tidsmæssige kontekst som et middel til at opbygge 'Guds rustning';

5) At udfordre sindet ved at udsætte det for udfordringer, som det kan klare, om end med besvær, er et middel til at hærde sig selv mod angreb og udvikle sindets kraft som et sværd, man kan bruge i kampen mod fjenden. Derfor må man som en betingelse for at overleve og for at afvise forsøg på at kapre sindet træne sig selv i tankeformer, der styrker tankeprocessen.

Studiet af sprog og logik samt filosofi (som omfatter begge dele) og regulering af ens tanker, så de opnår krystalklarhed og dermed kan tjene som sten i muren til sindets fæstning og skabe en bevidsthed, der ikke nødvendigvis er stiv og ufleksibel, men som har de k a b e l a g t i g e sener fra en stærk mand, der er adræt, men også kan afvise angreb. I stedet for en sten ville strukturen i ens tanker derfor være af en mere holistisk natur, mere beslægtet med beton, der antager forskellige former, men som ikke kan flyttes af kræfter udefra.

Det græske udtryk "gnothe seuton" gælder - man s k a l kende sig selv, sine tankers struktur, kortlægge sin egen bevidsthed og på den måde omstrukturere den i overensstemmelse med måske overordnede baner og formål.

Faren ligger i, at den moderne verden i høj grad er en konstruktion af jøden og derfor i sagens natur er designet af ham til at fungere som en fælde for dem, der har et nysgerrigt sind, og som ønsker at forstå virkeligheden, sig selv og hvordan de skal leve, hvilket de af nødvendighed ville gøre. Det er som at gå gennem et landminefelt for den sandhedssøgende, og landminerne er placeret af jøden f o r at skade den søgende.

Derfor udelukker den iboende korruption i Zions moderne verden, at den kan tjene som kilde til sandhed - al litteratur, der sælges og reklameres for - alt, hvad der modtager finansiering fra Zions regeringer, skal kasseres.

Kun en genopdagelse af de ariske traditioner kan tjene som en kilde til sandhed, da kun de er tættest på sandheden i sprogets og symbolernes degraderede former. Derfor er det bydende nødvendigt at orientere sig mod traditionalisme i Julius Evolas forstand, da den alene kan levere eksterne materialer til opbygningen af sindets fæstning og smedningen af de krigsvåben, der er nødvendige for a t bekæmpe fjenden. Grundlæggende kilder til sådanne materialer er inkluderet i referenceafsnittet.

Dialektik for indespærring

Den jødiske besættelsesregerings *modus operandi,* som slavebinder verden, er at skabe en illusion om, at 'det gode' er universelt (for alle), men i virkeligheden kun er godt for jøderne specifikt. For at narre befolkningen til at tro, at de gør, hvad der er godt for dem selv, når det i v i r k e l i g h e d e n kun er godt for jøderne.

Sidstnævnte opfinder hele "diskursgenrer", som forvirrer og forfører masserne, psyops, om man vil, indkodet i tekster, der kaldes "hellige" eller forfatninger eller rettighedserklæringer; systemer af ideer og teoretiske røgslør, som gør masserne blinde for den skjulte hånds faktiske bedrageri.

Disse diskurser bekræftes uden andet bevis end den homo-logicitet (samme logik), der er indbygget i dem selv for at være "sande" og utvivlsomt hellige, og hvis overtrædelse medfører en dødsdom eller en anden form for straf, som præstekasten fastslår som "retfærdig" eller "retfærdig".

Således etableres moralen eller det "moralske kodeks", som regulerer de s å k a l d t e borgeres eller de "profanes" adfærd - dem, der er "underlagt" dette kodeks og må holde sig i n d e n f o r d e snævre rammer, der holder dem inden for dets grænser.

Etableringen af en sådan kode gør det muligt at etablere et disjunktivt sæt af adfærd og handlinger, der kvalificerer "borgerne" som "gode" (ikke-"kriminelle"; ikke-"kættere"; "sande troende"; en af den " trofaste" flok af får) eller "dårlige" (kriminelle; kættere; ekskommunikerede).

På dette grundlag hævdes det, at de, der overtræder eller ikke opretholder moralkodekset gennem deres handlinger (ord, adfærd, udtryk for følelser), har udøvet "fri vilje" ved ikke at overholde det og derefter er underlagt (ifølge logikken i moralkodekset som en diskurs) den passende specifikke straf.

De, der er kvalificerede til det, har historisk set haft mulighed for at "sone deres synder" og blive "rehabiliteret" i postmoderne diskursive termer, så deres overtrædelser bliver bevaret og dermed "vasket væk" i en eller anden periode og i en eller anden grad i præstekastens syndsforladelse.

Forestillingen om eksistensen af kriminalitet (eller dens kodificering i et moralkodeks) og den tilhørende straf er ikke nødvendigvis forkert eller dårlig - det afhænger af, hvem der vurderer tingene, og om "kriminaliteten" o g d e n s " s t r a f " samlet set er mere eller mindre skadelig og for hvem (og hvad betyder "skade").

Et moralkodeks er således blot en konstruktion af en bestemt gruppe af præstekasteeliter og det, de har etableret som "retfærdigt", "sandt" og "lovligt". Ifølge forfatteren er ethvert moralkodeks, der ikke stemmer overens m e d d e n s a m l e d e harmoni (det, der er "guddommeligt"), "dårligt" eller "uretfærdigt", og ethvert, der gør det, er " godt" eller "retfærdigt". Det betyder ikke, at de nuværende moralkodekser, som har eksisteret under Zions Fisk-regime (fra skabelsen af begrebet 'alle mennesker' eller 'menneskeheden' i det gamle Mellemøsten og f r a d e t kristne Rom til frimureriet), er 'retfærdige', som om de, hvis forfatteren forstår dem rigtigt, er u d t r y k f o r hyklerisk egalitarisme, der under begrebet 'menneske' indbefatter alle tobenede væsener og hæver jøder over den ikke-jødiske del af 'menneskeheden'.

Derfor er postmodernitetens moralkodeks faktuelt ukorrekt og dermed uretfærdig at støtte, da den ikke s t e m m e r o v e r e n s m e d d e n kosmiske lov (den guddommelige orden for differentieret manifestation). De, der ikke er villige til at støtte et sådant egalitært moralkodeks, anses af præstekasten for at være "anathema maranatha", kættere, kriminelle osv. og udsættes for den passende straf, måske i første omgang som en trussel om implementering, men i sidste ende i sin anvendte form.

Hekseafbrænding

Vampyrpsykopaterne i det moderne samfund "Zion" er ikke anderledes, end de nogensinde har været i deres historie, og det er de bondeslaver, som bruger deres barbariske liv på at tjene dem som tåbelige håndlangere, heller ikke.

I middelalderen blev de, som præstekasten anså for at være "hekse" eller "kættere", brændt på bålet, og de, der brændte og angav de såkaldte "hekse", var bondepøblen, som fra fødslen var blevet programmeret til slavisk at bøje sig for det, som deres præstekasteherrer kaldte "loven" (a f " Gud", den *stedfortrædende 9liae dei*; præstekastens "lovfortolkere" osv.

Disse bondeknolde blev indkaldt til at nedbrænde og tilintetgøre alle, der havde fået dette stigma projiceret på sig af deres herrer, og de efterlignede deres herrer ("viljen til magt") i forsøget på at b r æ n d e m æ r k e dem, der opførte sig eller fremstod den mindste smule anderledes på samme måde, idet de fik en følelse af magt og betydning ved at forsøge at påtage sig rollen som dommer, jury og bøddel e l l e r i d e t mindste lette processen ved at kaste den første sten under tilsyneladende beskyttelse af "loven" (af "Gud" osv.).

Som dengang, så er den hjerneløse pøbel i dag tvangsindlagt gennem deres tankeprogrammering til at forfølge, udspionere og informere om enhver af deres slags, af de 'borgere', der ikke ser ud eller handler på samme måde som dem selv - ivrige efter at fordømme og antyde deres mangler eller negative træk (mote pickers) - vilje til magt. Det er viljen til magt hos dem med dyrisk bevidsthed - dem, der ikke er i stand til at hæve s i g over det dyriske niveau - der fører til de

moderne heksejagter og afbrændinger.

Nutidens heks er den såkaldte 'racist', den heteroseksuelle ariske mand (og ofte kvinde, men ikke så o f t e , d a d e n jødiske verdensorden på grund af hendes relative fysiske svaghed stadig ikke har gjort det populært at overfalde ariske kvinder - ikke endnu, men utvivlsomt snart), som forsvarer sin egen egeninteresse *qua* arisk mand og sin races interesse over og imod andres og af nødvendighed over og imod andres (på grund af d e n konkurrence om magt og ressourcer, som livet kræver).

Den moderne heks er racisten, og heksejægerne slippes løs af præstekasten for at informere om, angribe, undgå, fordømme, fornærme og i sidste ende dræbe og torturere dem til døde, som præstekasten anser for at være 'racister'. Heksejægerne bliver mobiliseret og trænet til at angribe og ødelægge deres modstandere med hensynsløs sadisme og bliver belønnet af den superlativt sadistiske præstekaste for deres indsats.

En sådan mentalitet skaber et 'samfund' af sadisme - et 'samfund' af neurotisk hæmning af reguleringen (gennem love i talmudisk stil) af pøbelens bevidsthed - som er en ren bikubeenhed, og som 'formes' i de jødiske neoliberale marxisters sprogbrug til et voldsmonster, når præstekasten anser tiden for moden.

Heksejagten fører til accept af hekseafbrændinger, som foregår i utallige former, både metaforisk og bogstaveligt - metaforisk foregår hekseafbrændingen ved at brænde de broer, som 'racisterne' har til samfundet, så de forhindres i at have beskæftigelse og adgang t i l ikke bare de betingelser, der ville gøre det muligt for dem at have et meningsfuldt liv, men at leve i det hele taget, ved at dræbe d e m p å e n grusom og usædvanlig måde, som indgår i afbrændingshandlingen, nemlig brugen af målrettede energivåben til at torturere og i sidste ende dræbe målet - 'racisten'!

Den fælde, der anvendes i gangstalking-fænomenet, er baseret på den samme [præstekastens selvlegitimerende diskurs/retorik: det, der er tilladt med hensyn til handlinger (talehandlinger; fysiske h a n d l i n g e r)], som målet kan udsættes for (tilladelse) og ikke må udsættes for (forbud), stammer fra aksiomer, der er indbygget i diskursen eller dogmet om egalitær sekulær humanisme eller abrahamitisk eller mainstream religiøs monoteisme (hinduisme; buddhisme; kristendom; islam) - kort sagt egalitær pacificisme.

De, der ikke abonnerer på egalitær pacifisme, er udvalgt til målretning og chikanekampagne. Men selv de, der følger dagsordenen, er m å l , og hvis kabalen ønsker at gå efter dem for deres sadistiske adfærd, vil de blive det og er derefter underlagt de begrænsede parametre, der afgrænser deres handlinger (hvad der er tilladt; forpligtet og forbudt - kabalens modale logik, som d e n gælder for den målrettede person).

Hvad der er tilladt/forbudt/obligatorisk, bliver gjort kendt for målet ved hjælp af slutninger, gennem de omstændigheder, kabalen orkestrerer omkring målet - ved at kontrollere deres muligheder i livet og pålægge dem betingelser, der nødvendiggør visse handlinger som middel til at opnå visse resultater - en spilteoretisk situation, der pålægges af Zions marionetførere, som finder sadistisk glæde ved at lege med bønderne i deres livsspil i virkelighedens teater.

Der er altid et "valg" til stede for målet. De præsenteres for fristelser og muligheder, der gør dem i stand til at forfølge eller afstå fra en handling, som begge fører til belønninger e l l e r straffe eller endnu flere situationer med belønninger eller straffe, der er forbundet med en evig bevægelse på skakbrættet, der nødvendiggør modtræk fra målets side som middel til selvforsvar.

Zions masterminds orkestrerer hele skemaer af scenarier, som udspilles med de utallige bønder, de har indrulleret i deres postmoderne version af Sovjetunionens Cheka ("community policing" og "infraguard"). Dette som et middel til at føre fjerdegenerationskrig mod befolkningen for at nå deres mål om at opnå pervers glæde ved at misbruge dem, der ikke er så intelligente som dem selv (måske) eller i det mindste ikke så tidsmæssigt eller åndeligt magtfulde som dem selv.

Slutmålet er total kontrol via kortlægning af den menneskelige/aryanske bevidsthed og skabelse af algoritmer, som regulerer deres slavers liv, så de kan opretholde en fængselsplanet med sjælefarme i "evig balance med naturloven".

Det, de ikke forstår, er, at deres begrænsede bevidsthed ikke er tilstrækkelig til at indkredse Væren eller "Gud", og derfor er deres "lukkede system" faktisk åbent - det har utallige lækager, der er uidentificerbare for deres nødvendigvis begrænsede forståelse, og af den grund kan det aldrig lykkes at opretholde sig selv, især fordi det fungerer på grundlag af løgnen, det, der ikke stemmer overens med Sandheden (dvs. Væren), og som nødvendigvis ikke kan gøre det.

Ikke desto mindre er målet tvunget til at spille spillet som et middel til at fortsætte med midlertidig overlevelse i den fysiske virkelighed. For at kunne fortsætte i den fysiske virkelighed må målet paradoksalt nok holde hovedet o p p e i skyerne (kosmos) for at blive en dygtig spiller af spillet gennem supra-rationel intuition. Kabalen forsøger at indfange dem i matrixen - men de bor der ikke, og derfor kan de ikke indfanges. Hvis de er ariske.

Monoteistisk vanvid

Monoteisme er en trosbekendelse, der stammer fra Levanten, og som mere passende kunne kaldes en "levantinsk sygdom". Den stammer fra de gamle modergudindereligioner, der fandtes i hele Lilleasien - de fatalistiske, selvfornægtende trosbekendelser hos kaldæerne, kanaanæerne og sabæerne m.fl. alle semitiske samfund. Samfund m e d e n s e m i t i s k kaste var nødvendigvis samfund, der fungerede som smeltedigel for denne monoteistiske trosbekendelse.

Årsagen er, at monoteisme simpelthen er en opstilling af en overordnet værdi, der ikke har nogen afgørende kvaliteter eller egenskaber, og som alligevel overskygger alt og alle, ja selv er alt og alle, således at d e t , d e r blot er dele af helheden (værensvæsenerne, skabninger af 'Skaberen'), er mindre værd end deres sum (dvs. 'den Ene'; 'Væren'; den panteistiske moder mater), og på det grundlag har de ingen værdi i deres væren undtagen i forhold til den helhed, der er større end summen af delene, idet deres værdi (nødvendigvis underordnet) ligger i, at de er nødt til at kaste sig ned foran 'den Ene' for at tjene d e n (S k a b e r e n) s o m e n simpel, endelig og fejlbarlig skabning.

Grunden til, at dette er en specifikt semitisk trosbekendelse, er, at det er en trosbekendelse, som har en iboende fatalistisk dimension, og en sådan fatalisme er et iboende adfærdstræk hos semitten. Grunden til, at semitten har denne fatalistiske egenskab, er, at de har en svag konstitution, s o m k a n tilskrives raceblanding (eller 'syndefaldet', krydsning mellem antropoider og ariere for årtusinder siden) o g d e n d e r a f følgende genetiske forringelse, der har resulteret i, at de er genetisk kaos på jorden, åndeligt kaos i himlen - på de højere planer.

Troen på "enhed", på monoteisme, er en tro, der udspringer af semittens sygdom, som forstår lidelse og elendighed på jorden via sin bastardkonstitution, der er legemliggørelsen af genetisk-demonisk kaos. Det er, som Ben Klassen har skrevet om i "*The White Man's Bible*", en "fej f l u g t fra virkeligheden" - en eskapistisk fantasi, der appellerer til dem med en svag konstitution, som ikke er villige til at engagere andre i *bellum omnia contra omnes, som er* kampen for livet i denne verden.

Men monoteismen kan have en frelsende nåde, for så vidt som den - som en teoretisk konstruktion eller et verdensbillede - kan rumme den differentierede orden af væsener, som den opfatter som sin "skabelse" eller "udstråling fra Den Ene".

For så vidt som en monoteistisk trosbekendelse kan rumme en anerkendelse og støtte af den verdslige virkelighed i form af organisk liv (liv, der udvikler sig ud af sig selv i forhold til den samlede sum) o g dets differentierede væsen, er den i overensstemmelse med sandheden. En sådan trosbekendelse kan kaldes en, der bevarer 'den kosmiske lov' eller 'den guddommelige orden'. En, der går ind for en promiskuøs blanding og kombination af forskellige væsener, der alle falder sammen til ét i form af monoteisme, der er særegen for semitten - et ønske om simpelthen så at sige at "kaste håndklædet i ringen" og tabe sejren til den stærkere og sundere organisme eller at bøje sig for den stærkere bevidst på grund af deres "syndige" eller "onde" natur, at vende op og ned på værdier og opstille svaghed som dyd og styrke som last, således at "de sagtmodige skal arve jorden" og "de sidste skal blive de første, og de første skal blive de sidste".

En sådan omvending af værdier er et resultat af konstitueringen (genetisk og dæmonisk) af den chandaløse bastard, s o m i irrationelt raseri forsøger at nedbryde den overlegent stærkere og sundere "Anden".

Nietzsche havde dog kun delvist ret, da han fuldstændig overså den åndelige dimension af "væsener med væren" (Is-Ra-El-"Mennesket med Gud") i deres væsen, nemlig arierne. Måske forstod han det, men viste det kun gennem et mørkt glas, eller måske blev hans trosbekendelse blot fremsat som endnu en teoretisk/filosofisk afledningsmanøvre, der førte arieren væk fra et højere spirituelt verdensbillede o g e n tilstand af væren hen imod en nedværdigende form for naturalistisk eksistens?

For så vidt spillede han sin rolle godt ved at trække aryanerne fra stjernerne til den panteistiske naturalismes slimhuller og ned i det primordiale slam. Men han havde ret med hensyn til chandalaerne og deres "rendestenstro" på "enhed" og den fatalisme, der ligger i en sådan tro - at lægge sig ned, bøje sig og frivilligt udrydde sig selv for at opnå en illusorisk "krukke med guld for enden af regnbuen", "skatte i himlen".

Sådan er den vandrende jødes hævn - at forsøge at sabotere og ødelægge den overlegent udstyrede ariske som et middel til at ophøje sig selv, selv om det kun er for et øjebliks pyrrhussejr. Denne monoteisme kan opdeles i to former - den ariske og den semitiske - begge helt kontrastive, m o d s a t r e t t e d e former for 'enhed'.

Det ariske indebærer en bevarelse af den kosmiske orden i dens differentierede væren, og det semitiske en ødelæggelse af alle væsener i en sydende gryde af 'væren', af kaos - den mørke feminine modergudinde, i hvis skød alle og enhver er absorberet - en omvendt jomfrufødsel - parthenogenese; smeltet sammen t i l enhed i den "hellige moders" skød, den panteistiske naturalismes sacre mater, hvor alle er ét, og deres væren ikke betyder noget - blot Mater's, "moderens" besiddelse (Cybele; Kumbaba; Typhon; Tiamat; Jormundgand).

Arierens monoteisme er henoteisme: at alle gudeformer er hypostaser af væren, af det absolutte i enhver form for repræsentation, blot allegorier af stjernerne (og videre) og deres indflydelse på jorden, "som foroven så forneden". Det er også en ontologi og metafysik indkapslet i mytopoetisk form. Den nuværende monoteisme er den semitiske overlejring af den ariske.

Et projekt med at afsløre denne tradition er i gang og vil føre til transmutation af semitternes monoteisme til ariske monoteisme, hvilket vil gøre det muligt for sandhedens udstråling at forvise det mayaviske tæppes mørke og observere modergudindens semitiske præster trække i matrixmaskinens håndtag og tandhjul og trække alle ned i Enhedens slaveri - trække ariske mennesker ned fra stjernerne til dyndet. At vække det ariske i befolkningen gennem en repræsentation af deres egne traditioner er at gøre troldmændene blinde og forvise mørket.

Truman Show ... eller Jewman Show?

Virkelighedens teater. De jødiske teaterinstruktører sætter scenen for orkestreringen af det kaos, som de påtvinger deres uvidende skuespillere. Fra operationer under falsk flag til rituelle mord på dem, de tvinger til at spille en rolle i deres dialektiske manipulationsspil, fortsætter teaterstykkerne med at spille d e n ene "goy" ud mod den anden. De har forskellige kostumer på og spiller forskellige roller, igen u b e v i d s t , uden at forstå de centrale elementer i de teaterrekvisitter, som udgør baggrunden for deres bevidsthed, og uden at forstå de insignier og den symbolik, som de er mærket med som kvæg.

Det virkelige teater er postmodernitetens "Truman-show" - spillerne er eksperimentelle f o r s ø g s k a n i n e r , d e r manipuleres og spilles ud mod hinanden til glæde for de psykopatiske kontrollører. De er "sande mænd" i den forstand, at de er sande skakbrikker på de herskende magters skakbræt, men " falske mænd" i den forstand, at de er uægte mænd, som blot er personlighedsmasker, d e r er lagt på fysiske, robotiserede køddukker, hvis ydre væv (ansigt; udseende) er vævet af syntetisk væv og ikke har nogen virkelighed andet end som en kunstig konstruktion, en af den jødisk-frimureriske skjulte hånds golem'er.

Disse marionetspillere på deres elektromagnetiske snore bliver rykket rundt af de skjulte magthavere som deres marionetter, der spiller deres rolle i henhold til deres programmering. Showet kan ikke være andet end falsk, da det er en planlagt serie af begivenheder, der er designet til at skabe bestemte tilstande, ændringer i æteren og til at indlede en ny æon.

Showet ser ud til at have "sande mænd", helte og skurke i hovedrollerne, som blot er karikaturer, der udfører deres på forhånd tildelte roller uden at tænke over det eller stille spørgsmål: De, der ophøjes til helte i dag, bliver b r a g t t i l f a l d s o m besejrede tidligere sejrherrer i morgen, alt sammen i overensstemmelse med jødernes spilteori, som ønsker at nedbryde og ødelægge dem, der virkelig er heroiske, "sande mænd" i egentlig forstand, og at fremstille dem som skurke for at øge deres egen status ved at forsøge at skjule den klarest lysende stjerne.

Det jødiske show præsenteres igen for alles øjne som et middel til at nedbryde og ødelægge det gode, det sande og det smukke hos dem, der mangler disse kvaliteter, og som et middel til at præsentere deres fjende, den ariske race, for undergangen af sidstnævntes tidligere herlighed observeret i realtid. Dette er deres "åbenbaring af metoden", der afslører deres kort for goyim, før de spiller deres hånd som et m i d d e l t i l a t overføre ansvaret for deres egen karma, deres egne dårlige gerninger til dem, de skader. Dermed giver de offeret skylden for det, de selv har gjort og er i færd med at gøre v e d deres fjende.

Den jødiske instruktør af virkelighedens teater bruger sin tid på at udarbejde sketches og manuskripter, designe rekvisitter og kulisser i sit holly-jew (hellig-jødiske) studio of the Real sammen med sine medslangefrø, hvis finansiering stammer fra deres goyim-slavers livsblod. Disse deltager villigt i v i r k e l i g h e d e n s teater som bønder på skakbrættet, tilbeder deres egen bøddel eller "herrefolket" og s t r æ k k e r hals for at blive lagt i seletøj for retten til at føde, bedrive hor og formere sig som det goyim-kvæg, de er.

De, der er ægte, autentiske 'sande mænd', er heltene fra det virkelige teater, som gennem højere gnosis forstår, at 'livet er en scene, og vi er alle kun dårlige spillere', og som arbejder på at rive Zions troldmænds forhæng ned og afsløre for andres øjne det virkelige teaters indre arbejde og 'jødemanden' bag kulisserne i den kunstige virkelighed, som alle er fanget i. Ligesom filmen med den jødiske slangetæmmer Jim Carrey i hovedrollen er verden, som d e n opleves af "goyim", blot en illusion, og de, der bor i den, "ved ikke, hvad de gør", er ulykkelige brikker, der mangler enhver form for handlekraft og nægter at erkende - ja, ikke har kapacitet til at erkende - at de b l o t er "stakkels spillere" på livets scene.

Fælles formål: Kommunitær mobning

"Vi er alle ét" - sådan lyder verdensordenens grundlæggende bud. Denne forskrift er også en forudsætning - et spørgsmål - som er en påstand om, hvem "vi" er, og hvad enheden i denne paradoksale mangfoldighed er, som ville gøre de mange til "én". En sådan antaget sandhed (uden rim og r e s o n) e r d e n driftspræmis, som verdensordenen kører på.

Hvis man afviger fra dette princip, forudsætningen for denne forskrift, vil man blive angrebet af "samfundet", som alle er opdraget til at tilpasse sig hinandens adfærd, som følger tegningen eller skabelonen fra arkitekterne bag verdensordenen og deres pålæg til massen.

Det "fælles formål" i det kommunitaristiske kollektivistiske samfund er dette grundlæggende princip, denne påstand om enhed. De, der er uenige i dette princip, og især de, der aktivt modsætter sig det (selv en simpel uenighed er tilstrækkelig), undertrykkes med vold i en sådan grad, at de udsættes for tortur og mord af 'samfundet', der tager imod ordrer fra deres jødiske herrer, 'samfundet' i og bag, ja, over 'samfundet' i det kommunitaristiske samfund.

Dette svarer selvfølgelig til en blød totalitarisme, en standardiseringsprotokol, hvor alle og enhver er reduceret til den laveste fællesnævner, tilstrækkelig intelligent til at tjene kabalen og ikke mere. Det "fælles formål" for "samfundet" er "samfundets" folkemorderiske formål i dets forsøg p å a t eliminere alle konkurrenter til magten og de godtroende judasdukker under dette " samfund" af jødiske oligarker. Masserne tror i deres ekstreme uvidenhed og egocentrisme, at de selv har dette formål, som om det var deres egen opfindelse, og som om de var en form for "forkæmper" for denne "enhed" i stedet for blot at være en marionet, der rykkes rundt i de gyldne og elektromagnetiske snore, som holdes i det jødiske frimureris arisk-handskede hænder.

Kabalens formål opnås gennem dens totalitære natur - der er ikke plads til nogen forskel i den "enhed", der er givet mandat til, da dette kosher-mandat negerer al "andethed" for sig selv, idet det selv er en idealiseret konstruktion af raceblanding, verdensordenens bastard "verdensborger".

Denne skabning, Frankensteins monster, er, hvad jøderne har forestillet sig som fremtidens 'menneske', s o m i virkeligheden blot er en grotesk hån mod mennesket og blot en forvrængning og perversion af d e t , d e r hidtil er blevet betegnet som 'menneskeracer', selv om en sådan historisk arkaisk betegnelse i sig selv var en hån og forvrængning af den hyperboreiske arketype af det ariske menneske, som alle nuværende, historisk anerkendte 'racer' nedstammer fra, og dette via miscegenation med proto-mongoler og proto-negre fra den ariske races side.

Kabalens 'fælles formål' er at etablere den laveste fællesnævner på en piedestal som middel til at opnå dette formål og at panegyrificere dette Frankensteins monster i skabelsen af d e t ' fremtidige' resultat af fremskridt, krukken med guld for enden af 'fremskridtets' regnbuevej - fremskridt mod jødernes globale herredømme over den let kontrollerbare føjelige mongolske slave. En sådan krukke med g u l d e r d o g blot en illusion, da det tilsyneladende tryllestøv, der flyder fra denne smeltede krukke, i virkeligheden er den giftige damp af fækalt materiale, der simrer i multikultens kloakpotte og blot er skjult bag de mayaviske slør af 'regnbuevirkelighed'. Sådan skaber illusionsmagerne deres ' fælles formål' og serverer det for 'goyim' til deres aftensmad. De, der "lugter en rotte" i multikultismens kornskål og ikke er villige til at sluge affaldet, bliver udset og placeret i kabalens søgelys med henblik på udryddelse.

Crepusculum

Gudernes tusmørke er tilsyneladende over os på dette tidspunkt i Kali Yugas nadir. Skabningerne i dette tusmørke, dem, der er de lysende rester af menneskets fald i deres laveste former (bæstmennesker; jøder og degenererede ariere, hvis krop-sjæl-ånd-kompleks er internt splittet og splittet mellem og mod sig selv).

Disse chandalen untermenschen udfører de mørke kræfters intentioner og bringer verden ned i en tilstand af kaos i overensstemmelse med deres program - at udjævne lighed i navnet på abstrakte følelsesladede udtryk som "kærlighed", "fred", "menneskelighed", "demokrati", "Gud" osv.

Sådanne skumringskræfter søger at slukke Nordens lys - aryen, som de omringer fra alle sider og arbejder mod hans undergang. Alles krig mod alle (*bellum omnia contra omnes*) er over os, og natten truer med at falde som et jerntæppe over det ariske menneskes engang så store åndelige højder.

Gangstalking-protokollen er endnu et tegn og symptom på denne æons degenerative proces, som kulminerer i ragnarokr's implosion-eksplosion. De urene elementer kasseres, og de rene i deres renhed forbliver for at blive dannet på ny, ligesom liv og lifthrasir bliver dannet på ny i Eddas fortælling.

Det er nigredo-fasen, som forfatteren her betegner med det gamle romerske latinske sprog, ' Crepusculum'. Kun arerens nattesyn, polstjernen, kan lede ham gennem denne tiebrous tilstand af væren, der er koncentreret i koglekirtlen og hypofysen - lyset fra den guddommelige gnist, der er iboende i den hellige graal.

Gangstalkere er tusmørkets crepuscles - de er de omvandrende døde, de zombificerede goyim, som er besat af Zions vampyrers arkontiske former, der er opsat på at skabe kaos og fremkalde deres egen uundgåelige skæbne - den fuldstændige ødelæggelse i denne verden og i den næste undergå den anden død i ildsøen, hvor deres sjæls slagger vil blive brændt væk i d e r e s egen misgernings smeltedigel.

De er de fordømte. Det er aryernes ansvar at sikre, at de ikke går en lignende skæbne i møde. For at overvinde "skæbnen værre end døden", den bevidste langsomme opløsning af sjælen gennem et liv med karma/synd, må aryen søge at udvikle og genantænde den guddommelige gnist i sit indre i så høj grad som muligt. Dette kan kun opnås gennem en udvikling af viljen gennem kamp og modstand mod mørket - ved at gøre sin ariske pligt.

At udvikle en afstemning i ens tanker, følelser og handlinger med den guddommelige vilje. Kun h v i s man kan overskride Kali Yugas crepusculum - og ikke lade sig trække ned i afgrunden af det "ætsende vand" - vil man være i stand til at bevare sin sjæl, uanset hvilken skade der sker p å d e t falske selv i det rumlige og tidsmæssige rige (maya).

Hans eneste mulighed er at åndeliggøre sin fysiske krop gennem passende åndelig praksis og derved skabe diamant-tordenskjoldskroppen som et middel til at hærde sig selv til uangribelig diamanthårdhed, åndeliggøre de materielle elementer i sin krop og som et tordenskjold være i stand til at bruge sin åndelige kraft til at bekæmpe fjenden. Først da vil han stige op til himlen og fjerne gudernes tusmørke og gøre plads til deres tilbagevenden til det første Hyperborea.

Kognitiv infiltration

Målretningen mod personen har som sit endelige mål at nedbryde og vampyrisere personens sjæl. Udtrykket "person" bruges her i Julius Evolas forstand - et integreret væsen, hvis krop, sjæl og ånd er harmonisk integreret og ikke er strukturelt relateret på nogen måde, der ville skabe et desintegreret selv i det mindste på de lavere dimensioner, hvilket er kabalens formål - desintegration og "nedbrydning" af det lavere selv (krop/handling og sjæl/følelser) og dets løsrivelse fra det højere eller sande selv, således at dannelsen af den absolutte personlighed eller diamantlegeme ikke kan opnås af personen.

Det betyder endvidere, at areren alene er en "person". "Arisk person" er et overflødigt udtryk, da kun ariere kan være "personer", da de alene har et højere/sandt selv på grund af den relative renhed af de elementer, de består af, idet de stammer fra de hyperboreiske ariere, som er skaberne af al oprindelig civilisation på jorden fra nord som lyset fra nord, der stråler udad fra øst, vest og syd.

Således er det kun den person, der er faldet, men som kan forløses, der kan opnå den ariske tilstand - diamantkroppen - og så at sige blive en personlighed på 24 karat, idet egoets guld bliver oplyst og renset i den transmutative proces i den alkymistiske smeltedigel, som hans vilje og evner udgør.

Derfor må vi forlade udtrykket 'individ' og henvise til målrettede personer (den absolutte personlighed *in potentia, i* kim, hvis guddommelige gnist endnu lyser svagt) og kan således korrekt orientere sig langs e n opadgående kampvej mod mørkets kræfter, der er sjælsvampyrer og sjælsødelæggere, der søger at afbryde alle ariske menneskers forbindelse til den ariske tilstand af væren som et middel til:

1) stjæle deres sjælsenergi og

2) at udslette enhver modstand mod deres absolutte verdslige og anti-åndelige magt på jorden.

Midlerne til at gøre dette kan kaldes 'kognitiv infiltration', den mentale voldtægt og tortur af personen. Det sker i etaper, der begynder med kabalens og dens håndlangeres monitorering og overvågning af personen ved hjælp af avanceret overvågningsteknologi, og derfra, når der er indsamlet en foreløbig mængde data om personen, kommer den anden interaktion med personen og afsløringen af d e n metode, der bruges til at traumatisere og manipulere personen, hvilket i sig selv er et underordnet m i d d e l i f o r h o l d t i l kortlægningen af individets bevidsthed og dens ødelæggelse og vampyrisering.

Det erhvervede mentale kort bruges til yderligere kontrol (magt-viden-relationen er her relateret t i l dannelsen af den 'jødiske utopi' Zion og tilfører kabalen okkult magt gennem demonstration af dominans over personen, hvilket fremkalder en magtrus i dem, et testosteron-boost og e n dimunition i målets magt).

Denne kontrol bliver så i anden fase gjort kendt for målet i en feed-forward-loop, lidt ligesom når man pisker et dyr, så det øger tempoet i sine bevægelser og gennem stressreaktioner p å stimuli leverer mere bioenergi, som kabalen og dens astrale parasitter kan leve af (gnosticismens såkaldte " archons" eller Bhagavad Gitas "asuras"; shilleren Carlos Castenedas "mudderskygger"; David Ickes "reptiler" etc.).

Programmeringen bliver accelereret gennem feedback fra målet - jo mere målet reagerer, jo hurtigere kan målretningen udvikle sig, så de ledes langs deres forudbestemte kurs fra den indledende målretning til stadigt stigende misbrug og feedback og til mordet på målet som det endelige slutmål.

Infiltrationen af målets sind sker gennem den klassiske stimulus-respons-procedure, som muliggør en stadig mere subtil mental kortlægning af personen. Dette mentale kort kan derefter - ifølge kabalens fejlagtige ræsonnement - overføres til alle på en uversalistisk måde.

Dette er naturligvis forkert, da de, der er ariske (om end kun *in potentia*), ikke er af samme art som de, d e r ikke er ariske, og derfor er det fejlagtigt at anvende data, der er indsamlet (forudsat at de nogensinde kan indsamles) fra ariske mennesker, på d e m , d e r e r radikalt forskellige i en sådan grad, at de udgør en anden art - d e t ariske menneskes natur kan aldrig blive grundigt kendt eller afgrænset af dem med en mere begrænset bevidsthed, hvis bevidsthed er begrænset til maya - f r e m t o n i n g e n s slør eller illusionens rige, de korrumperede former i deres forvrængede væsen, der er tilgængelige for de fem sanser i chandala.

Bæstmændene og jøderne, der forsøger at infiltrere den ariske bevidsthed gennem deres klassiske manipulation af konditionering (sadistisk rituelt misbrug), er ikke anderledes end en ghettokriminel i en baggård, der forsøger at voldtage en arisk kvinde som et middel til at hævde magt- og vidensrelationer over og mod hende i en herre-slave-dialektik.

Absurditeten i en sådan handling fra kabalens side afspejler absurditeten i ghettovildmanden, aben i betonjunglen: De vil gennem dominans af en rå, påtrængende art udslette væsenet h o s d e t , d e betragter som "bytte", men virkeligheden i situationen (ontologisk set) er simpelthen, at et lavt dyr anvender rå og materialistiske midler til at angribe det højere væsens lavere køretøj, som aldrig kunne angribes i deres højere væsen af det, der er lavere.

Slutresultatet er blot, at karmas blykæde svejses om halsen på dem, og at de trækkes endnu længere ned i afgrunden gennem deres egen forstyrrelse af Værens kræfter og skaber krusninger i livets bassin, som skyller ind over dem. Arierens mentale voldtægt er blot et forsøg på at angribe Guds fæstning og hans børn, der deltager som elementer af hans essens i hans sind som emanationer heraf.

For at beskytte sine lavere køretøjer mod denne mentale voldtægt må man beskytte sindets fæstning ved at orientere det mod Guds/'Værens' store fæstning - forene det lavere, selvet, som er viklet ind i de verdslige tilstande af flygtig sensationalisme, spredt og fragmenteret i sin essens, og koncentrere sine kræfter, sine energier ved at orientere sin vilje opad ved at blive en hvirvel af energi, hvis højere evner styrer de lavere og således organiserer dem på en centrifugal måde fra periferien til centrum, en cementering af de spredte materialer i sindets fæstning til en integreret helhed.

Det første skridt er en koncentration af kræfter, derfra er det en styrkelse af disse kræfter, så de smelter sammen med hinanden og gør det muligt at indsætte sig selv mod fjenden. At styrke sine kræfter indebærer en evig udfordring af sig selv, en udøvelse af sine evner, og dette på en sådan måde, at svage led elimineres eller smedes på ny, både i neurovidenskabens grove termer (aksonale forbindelser) og i de højere termer.

Udvikling af stabilitet er nøglen - stabile former for tænkning, der kan tjene som grundlag for efterfølgende udvidelse og udvikling af det nye terræn, der erobres af tankens hær og indlemmes i sindets imperium. Nyt territorium må dog ikke være så fremmed og farligt, at det truer besiddelsen af det territorium, der i øjeblikket er etableret inden for imperiets grænser.

Derfor må man sende sine legioner ud for at erobre mere og som følge heraf have mere territorium at bevæge sig rundt i (forskellige sprog; forskellige måder at tænke og være på, ikke udelukkende cerebrale, men bevidsthedsmodaliteter, som alle skal regeres af falankserne af hans legionærer - hans tanker, følelser og handlinger styret af hans generelle vilje og de højere principper i hans bevidsthed).

For at bygge tilstrækkeligt stærke volde mod det onde tidevand må man have våben til at forsvare sig mod deres evige angreb, og sindet er målet, det territorium, som krigen føres over for dets besiddelse og overlegne udvikling af aryen, eller at det bliver lagt i ruiner af den mørke sides horder og plyndret for alt, hvad det er værd.

Venlige drab

Hykleriet hos Zions vampyrer viser sig i den adfærd, de udviser over for "den anden", fjenden eller det redskab, der kan udnyttes af kabalen og dens formål. De, der kan udnyttes, manipuleres af kabalen til at tro, at de som "menneskelig (goy) ressource" er en del af kabalen, når de i virkeligheden blot er et redskab eller en dupe.

De, der ikke kan udnyttes, eller som er en kombination af at kunne udnyttes og være en fjende, hvis eksistens og/eller formål kabalen anser for at være i modstrid med deres projekt om globalt herredømme, behandles med den adfærd og de handlinger, der fører til deres eliminering, når de ikke længere kan udnyttes - hvilket er kabalens endelige mål, uanset om deres goyim-slavekaste er villig til det eller ej.

Kabalen er således i sin natur en vampyrisk mordmaskine eller mejetærsker - en mejetærsker, der kører hen over de "andre" og vampyriserer deres sjæl ind i sig selv for at øge sin magt uden hensyn til de andres liv, som i kraft af at blive betragtet som "andre" er frataget al værdi ud over en udnyttelig ressource og/eller en antagonist, en fjende.

Kabalen er således en fjende af alle og en ven af ingen undtagen sig selv (og selv da består den af et netværk af indre modsætninger, som kun kan forenes gennem den større modsætning til ' d e n anden').

Mekanismen for slaveri, udnyttelse og mord er altid den, der bedst kan opfattes i et billede: den skjulte hånd og jernnæven i fløjlshandsken - den tilsyneladende godhed og endda altruistiske hensyntagen til "den anden" og den faktiske *de facto* tilsidesættelse af "den anden", idet den anden kun betragtes som et mål i kabalens sigtekornet.

Den smilende maske bæres som et middel til at pacificere den anden, målet. Det er fældens mekanisme, ostestykket, der sættes i den snedigt skjulte fælde.

De mange forskellige midler, hvormed det venlige drabsforetagende orkestreres, spænder over kabalens operationer i alle facetter af den sorte diamant i deres system: økonomisk, juridisk, medicinsk og uddannelsesmæssigt.

Hvad angår økonomi, tvinges slaveklassen i "borgerpligtens" navn til at arbejde som en nødvendig betingelse for at få lov til at erhverve sig livsvilkårene, idet de skal betale for basale fornødenheder, som fratager dem al deres frihed og substans - deres muligheder for at dyrke deres sande selv saboteres gennem pisken i form af politistaten, som er det vigtigste instrument til tvang i sidste ende, da magt alene sejrer over enhver spøgelsesagtig begrundelse for det modsatte.

Goyim bliver narret til at tro, at deres "ædle indsats" i form af livegenskab ikke kun er nødvendig for deres egen overlevelse som "deres lod i livet", men også er en "moralsk dyd", der er befalet af en antropomorf guddom.

Den økonomiske endeløse kæde holder goyim bundet og forsyner Zions slaveejere med et fritidsliv med skatteopkrævning og vampyrisk udvaskning af blodet fra den såkaldte "arbejder", som er reduceret til en tilstand af stumt slid, en muldyrtilværelse uden noget højere liv end det dyriske.

Retssystemet bærer også dydens smilende maske - de venlige og velvillige dommere, advokater og politi, som gensidigt støtter hinanden i en tyvepagt om at håndhæve det overordnede system af slaveri og udnyttelse på en måde, der fremstilles som 'retfærdig' og 'god' i massernes øjne, som er kommet til at forbinde 'loven' med 'godhed', når det i virkeligheden blot er et sæt regler og tilhørende straffe, der er fastsat af den suveræne myndighed og håndhævet med jernhæl og jernnæve af "sikkerhedsstyrker", hvis operationer på dette tidspunkt retfærdiggøres over for demos (den demokratiske pøbel) som " s i k k e r h e d og tryghed", uden at sidstnævnte forstår det, hvem der er udstyret med sikkerhed og tryghed, og hvad det i det hele taget betyder.

Midlerne til sikkerhed og tryghed for "menneskeheden" og "folk" vedrører selvfølgelig kun kabalen, da det i deres forståelse kun er dem, der kvalificerer sig som "mennesker". Det er således kun deres interesser, der varetages, og slaveklassen trædes under politistatens hæl, når de nægter eller undlader at betale slaveskatterne, deres ublu huslejeomkostninger og forskellige andre gebyrer og bøder, som alle absorberes i Zions kasse. De, der ikke er i stand til at betale, bliver lukket ude og ryger på gaden eller spærres inde i en fængselscelle eller på en psykiatrisk institution af politiet.

Den mentale sundhedsprofession, en underdisciplin af det allopatiske folkemordssystem, er simpelthen et middel til at skille sig af med dem, som kabalen anser for at være en trussel eller 'overflødige', fordi de ikke er en nyttig 'menneskelig' (goy) ressource. Dette påbud retfærdiggøres med alle midler af jøderne og deres agenter, som forsøger at opbygge en konsensus for at overbevise goyerne om, at de skal acceptere rådgivning eller "mental behandling", som i sidste ende fører til en "evaluering" af en psykiater eller psykolog, og slutresultatet er institutionalisering (dvs. tvungen indespærring under usunde forhold). Dette fører til tvangsmedicinering a f ' goy'en' med farmaceutiske giftstoffer og sandsynlige eksperimenter på 'goy'en' med avancerede energiteknologier som partikelstråle- og mikrobølgevåben for at lette den transhumanistiske dagsorden om robotisering af slaveklassen.

Den smilende maske på "omsorgspersonen" er i virkeligheden en form for fortielse af det skjulte motiv - den monstrøse facade på Mr. Hyde, der griner med sadistisk glæde over sin potentielle skadevirkning på "goy'en".

Det politiske system er endnu mere af det samme "venlige drab", den parlamentariske dialektik, der bevæger sig frem o g tilbage som et pendul baseret på kraften i manipulationen af massesindet gennem propaganda - at stemme på et parti i en periode og dets modsætning i den næste som et middel til at opdele og erobre befolkningen mod sig selv, at opdele "egypterne mod egypterne" med karakteristisk semitisk list.

Når den herskende magt handler, gør den det '*in nomini populi*' - i goyimens navn og fortsætter med at skade, slavebinde og ødelægge befolkningen på den mest effektive måde for at tjene sine egne formål - fra udenlandske krige til masseimport lovligt eller ulovligt (sidstnævnte ved passiv tilladelse; ved at undlade at handle for at begrænse deres indtrængen) af voldelige vilde, der ikke opnår andet end at ødelægge befolkningens kultur, skabe voldelige handlinger mod dem og dræne dem for d e r e s livsblod økonomisk og i enhver forstand ødelægge deres livskvalitet. Den smilende politiker, der blot er skuespiller i virkelighedens teater og marionet på en snor kontrolleret af kabalen, lover goyim månen - og giver dem månen, dvs. sin bagdel - ikke hvad de ønskede eller forstod, at h a n s falske løfter betød.

Uddannelses- og indoktrineringssystemet er endnu et eksempel på Zions hykleri. De såkaldte "lærere" har intet at undervise i, da de aldrig er blevet undervist i sandheden, og derfor fungerer de som rene robotdukker, der sender forudindspillede propagandabudskaber ind i hovedet på deres elever. De godtroende unge bliver blot cifre for de dogmer, som lærerne har indpodet i dem f r a fødslen, og de har ingen kritisk distance til programmeringen døgnet rundt og ingen evne til kritisk tænkning eller fornuft.

Grundlaget for deres uddannelse er den falske præmis om materialistisk panteisme, ellers en tom semitisk monoteisme - og fra denne falske præmis følger de lige så falske konklusioner:

1) alle er 'ét' og

2) Alt, hvad der ikke opfører sig på en ensartet måde, fortjener at blive tvunget til at overholde de ensartede standarder, der er foreskrevet fra oven af judeo-mureriets hyrdekongepræstekaste og håndhævet gennem statens mekanismer, der understøttes af en pistol.

Kvasipolitiet i børne- og familieafdelinger eller -organisationer [hvad enten de er private eller offentlige - alle er trods alt 'ét' i et 'kommunitært samfund'] er mekanismen t i l at håndhæve overholdelse af de orientalske despoters vilje i Zion - uddannelses- og indoktrineringsplanen er ' crepusculum' - tusmørket for den ariske races guder - nigredo-sværtningen af 'Nordens lys' af Zions sorte magikere.

Resultatet er følelsesmæssigt ustabile, stumme slaver, som i bedste fald (værste fald?) er redskaber for industrien, "menneskelige"/gojim-ressourcer, der udnyttes, indtil de mister deres værdi på grund af kabalens vilkårlige vilje, som er Damokles' sværd, der er placeret over deres slavers hoveder, klar til at falde over dem, der anses for at være "anathema maranatha".

Gangstalking og målretning er specifikt designet til at fremskynde afgangen af, hvad jøderne anser for at være 'qlippoth' (ufuldstændige sjæle) fra jorden gennem chikane og misbrug af målet, som kabalen formoder med stor sandsynlighed vil fremkalde en reaktion fra målet, der vil retfærdiggøre påkaldelsen af 'samfundet' - (jøderne og deres shabbos goyim) for at indlede kaskaden af dominobrikker i systemets mekanismer: Tvungen politiindgriben eller mere subtile tvangsmidler, der fører en til en fængselscelle eller en psykiatrisk afdeling og/eller gaden og derfra til rituel tortur og mord efter at være blevet eksperimenteret med. Sådan er Zions morderklovnes "venlige drab".

Regressus Ad Infernus

Både individuelt (personligt) og kollektivt er den moderne verden og dens indbyggere et produkt af æoners tilbagegang fra hyperboreas guldalder til jernalderen eller blyalderen i Kali Yuga på bunden af tidscyklusserne. Den demiurgiske tidsstrøm af tilblivelse, der er lagt oven på væren, har trukket den ariske bevidsthed ned og involveret ham via involution i korruptionen af lavere tæthedstilstande af væren, hvilket truer med at begrave ham i den anden døds blykiste.

Hans bevidsthed, der eksisterer som en sten i den større flod af tidsstrøm, trækkes nedad og åbner op for involutionsveje via hans rene forfædres blanding med de menneskeagtige dyr for årtusinder eller måske længere siden og overfører det åndeliggjorte højere menneske (aryen) til det nedværdigede undermenneske af i dag.

Denne ufrivillige proces er således en *regressus ad* infernus - *regression* mod ikke-værens helvede og opløsning af ens væren midt i floden af tidsstrømmens ætsende vand. At søge evigheden midt i denne malstrøm af kaos er at opnå den eller i det mindste at gøre sit bedste i forsøget.

På den måde forvandler han sig fra bly til guld, i det mindste til narreguld på narrens vej for at undgå at drukne i det ætsende vand.

Hans projekt og mission som arisk er antagonistisk i forhold til jødens, "demiurgens robot", som jøden blev kaldt af Miguel Serrano. Det ariske projekt er at søge lyset, mens jødens projekt er at skjule lyset, og hvis han nogensinde kunne gøre det umulige, slukke det i mørket af løgne og simulakrer og simuleringer, som han forsøger at påtvinge Væren som en marionet på dukkeførerens Demiurgs tråde.

For at bekæmpe og modvirke den onde strøm må han derfor bevæge sig mod lyset, og det er først og fremmest det indre lys, der skal g e n o p l i v e den guddommelige gnist, som siden Hyperborea er blevet dæmpet gennem involutionsprocessen, hjernens og koglekirtlens størkning gennem en stadig større fortætning af ånd til materie.

"*Progressus ad Aeternus",* dette som et modangreb mod de regressive kræfter, hvis iboende mangelfuldhed fører dem nedad mod *helvede* - ad *infernus*. Jødedommens protokoller og deres mestre er rettet mod dette mål, og dette udelukkende - for at slå ud i shaudenfreude mod aryaneren er at opnå fornøjelsen ved at skade en anden, dopaminspidsen og den samtidige sensoriske udløsning af de lavere sanser, som han og hans mestre gennem ham længes efter og oplever.

Deraf jødernes evige iscenesættelse af omstændigheder og begivenheder, som jøden har til hensigt at s k a d e den ariske (definitionen af 'ondskab' - med vilje at s k a d e e n ' A n d e n ' , s o m i k k e s k a d e r e n selv, og som ikke forstyrrer, men snarere bevarer harmonien i tilværelsen).

De mange forskellige midler, som jøden anvender i sit planlagte angreb, udgør repertoiret for hans fornedrede " viden", hans "falske lys"-basebårne bedrageri af laveste skuffe, hvor "basebåret" her henviser til den undermenneskelige tilstand, som jøden besidder som afledt af *homo neanderthalensis* og kombineret med andre ikke-aryanske antropoider, besat af de dæmoniske entiteter, som han kalder "engle" i sin qabbalistiske sorte magi. *Regressus ad Infernus* er skæbnen for den jøde, der i sig bærer kimen til sin egen u n d e r g a n g .

Dødsfald

Protokollen for gangstalking, fænomenet "målrettet individ", handlingen med at placere en person/et individ i sigtekornet er beregnet til at være kabalens besøg af en dødsdom over det pågældende individ/den pågældende person. Det er en sort magisk handling, der bevidst udføres som en rituel forbandelse af d e n person/det individ, som kabalen hader og/eller ønsker at misbruge til sport på samme måde som tidligere tiders beltane-jagter.

Men der er ingen sikkerhed for succes for kabalen, mindst af alt i højere dimensioner af væren, højst på det jordiske plan kan kabalen ødelægge personen/individet i det fysiske og forsøge at ødelægge eller nedbryde deres sjæl gennem de underfundige og feje teknikker, de anvender m o d målet.

Det påhviler personen at redde sin egen sjæl og undslippe denne skæbne, hvis udfordring er et spørgsmål om liv eller død - et liv, der udspringer af kampen, modstand mod de mørke kræfter og en død, der er uundgåelig, når man nedlægger sine våben.

Det er derfor, at jøden søger (på mange forskellige måder, for at fratage og umyndiggøre arieren g e n n e m våbenlovgivning) gennem forvrængning og fortielse af sandheden i jødernes propagandaorganer (medier og akadumbia) og på alle mulige måder at ramme arierens magtkilder, for at gøre ham svag og let at kontrollere som en slave, der kan udnyttes af jøderne for skatter, tiende og arbejdskraft fra den viljestærke ariske person og vigtigst af alt de ariske sjæle, som han, jøden, søger at vampyrisere og tilegne sig selv og arkonerne, som han er involveret i en tyvepagt med som sjælens ædere.

En dødsdom kommer til den, der overgiver sig. Den, der gør modstand, får en fødselsattest - der føder hans sande selv ud af den tilstand af levende død, som ellers ville være hans midlertidige ophold i skærsilden, mens arkonterne og jøderne vampyriserer hans sjæl. Han opnår således en mehr als Leben-tilstand - en "mere end livet"-tilstand, som muliggør en transcendens i immanens ud af matricen, mens han stadig bor indeni, i verden, ikke af verden. I verden til kamp og modstand som den nødvendige betingelse for at forblive i arenaen. Han har købt en billet til at kæmpe en anden dag og står over for de fatwaer, som kabalen har udstedt i form af en dødsdom, som han konfronterer ved hvert skridt og til enhver tid.

Ikke desto mindre hæver areren sig over den i immanent transcendens og mod den i en erkendelse af den rette vej for udfoldelsen af sin vilje.

Metropolitan-fængslet

Zion-matricen orienterer sig omkring kvantitet - dens arkitekter udarbejder tegninger af rationalistiske lukkede systemer, af kvantitative fængsler, hvis "elegante" (føj for ordet i dets upassende æstetik) " nødvendighed" udelukker enhver eksistens eller væren uden for systemet.

Det lukkede system fører til statisk væren uden at anerkende værens væsen - at den hverken er statisk eller lukket, men et åbent system, der tillader evighed i tilblivelse: "Lad der blive lys!" - Lad d e r b l i v e liv. Zion-fængslet søger at indfange Ånden i materien i en krystalliseret kiste af superhård beton, i endelighed.

Dets administratorer - fængselsinspektører, fangevogtere osv. - arbejder på at kvæle den dynamik, der er liv, og forsøger at ophæve vitaliteten hos væsener, der er gjort til inaktive beholdere for energi - menneskelige batterier, som er koblet til systemet for at omdanne deres indre lys til en kunstig glød i gadelamperne i storbyens fængsel.

Jødedommens transhumanistiske natur er vejen til hans teknokrati - det organiskes fortrængning a f det uorganiske, af det kunstige. Hensigten med, som Zions Vises Protokoller siger, at "tage bønderne fra jorden" er at negere det organiske kompleks af blod og jord (blut und boden) og forsøge at bruge det til at skabe et kunstigt tekno-vanvid, som alle kan blive tappet ind i og drænet for deres bioenergi, deres sjæle, til jødernes former og de ærkeånder, der kontrollerer dem.

Gangstalking-protokollen tjener dette formål som et middel til at kortlægge den menneskelige bevidsthed og give den nødvendige information (biofeedback), som kan bruges af administratorerne (præster af Melkisedeks orden) til at styrke deres teknotroniske slaveplantage, sjælefarmen for sjælefarmerne, sjælehøstere.

Som i filmen "The Matrix", hvor de såkaldte 'mennesker' (læs ariere - dem, der besidder den guddommelige gnist, den hellige 'Graal') er fanget i teknologiske celler, og deres bioenergi høstes af d e arkontiske enheder, der har fundet bolig i de robotiserede væsener, der er fremstillet af deres verdslige agenter.

'Menneskene' bliver nu i stadig højere grad fanget i udryddelsens matrix og bliver robotiserede. Alt bliver funktion og blot databehandling, en rationaliseret beregning, s o m e r underlagt politisk økonomi og økonomerne i 'det sociale' - kontrollører eller arkonter ('herskere' på græsk), som selv kontrolleres eller styres af arkontiske enheder, hvis mål er vampyrisering af 'goyim's sjælsenergi og i sidste ende også af deres materielle instrumenter, jøderne).

At bryde fængslet - ikke at bryde ud af dette fængsel - er den ariske menneskeheds pligt, og ved at gøre det at bryde arkonerne og deres legioner på dette jordiske plan. Den rette vurdering af matrixen som plan er nødvendig for at forstå, hvordan den kan afmonteres, og yderligere for at forstå, hvordan jorden kan forløses fra vanhelligelsen af dens teknologiske bånd, som er blevet pålagt den for at nedbryde dens rene energi, for at sænke dens energier, så de kan udnyttes af de grådige vampyrer, d e r betragter alt som blot mad og spænding, som de kan absorbere i sig selv for sig selv alene. Kun arieren kan nå et sådant mål, for for at kende matricen må man vide, hvordan den påvirker en selv, hvilket indebærer selvindsigt (gnothe seuton) på et tilstrækkeligt højt niveau - og kun arieren kan nå d e olympiske højder gennem sin enhed med guderne.

Nigredo

Den fase af Kali Yuga, som den ariske race nu må udholde, er nigredo-fasen. I denne fase tages alle mulige forskellige midler i brug for at retfærdiggøre folkedrabet på aryanerne og for at gennemføre det:

1) demoralisering af arier, så de bliver apatiske og i sidste ende antagonistiske over for deres egen overlevelse, så de accepterer deres eget folkemord gennem

2) Opfordringen til vold mod dem fra kabalen, der bruger deres mediekontrol til at indgyde et selvretfærdigt offerkompleks i hovederne på deres bæstslaver, som de bruger mod hvide, hvor sidstnævnte er den uforbederlige skurk, der ikke kan gøre andet rigtigt end passivt at tillade deres egen udryddelse.

Nigredo-fasen er Rahowa (racistisk hellig krig) iværksat af jøderne og med brug af negre og andre ikke-aryere som en mekanisme til slaveri og ultimativ udryddelse af ariere. Nigredo-negro - sortfarvning af hvide ved raceblanding (såkaldt 'race-mixing') og åbenlys og skjult nedslagtning, tab af arbejdspladser, kulturelt folkemord gennem 'sortfarvning af kultur' osv.

Den sorte fase er den, hvor Nordens lys - den ariske race - nedsænkes i tusmørket af en degenereret tellurisme, der bringer arierne ned på bunden af tidens cyklusser. Instrumentet i denne fase er 'menneskets fald', blandingen af de hyperboreiske ariere med de antropoide bæstmennesker, som blev gennemgået som en bevidst handling med det formål at befri Demiurgens skabninger fra inkarnationens cyklusser og derefter blive fortæret som energisk føde af de astrale archonparasitter, der søger at bringe alle i en tilstand af evigt livegenskab som et middel til frivilligt at absorbere sjælene fra deres fangne ladninger i sig selv.

Som foroven så forneden - instrumentet for disse arkonter er jøderne og deres tilknyttede 'illuminati' 'ill-u- man-not-I' - dem, der er syge i deres 'manas'/sind, og som ikke længere har et 'jeg' eller ego, da de har solgt deres sjæl til de enheder, der besidder og vampyriserer deres ego, hvilket fører til, ligesom jøderne, at de får et falmet og degenereret udseende og bliver blege og grå i deres hudfarve, da deres sjæl - deres vitalitet - erstattes af enheden selv).

Drivkraften hos ikke-aryanerne og dem, der er korrumperet af Demiurgen, og som er ariske, er 'viljen til magt' - viljen til at berige sig, til at vokse, uanset forhindringer og barrierer. Uharmonien i nigredo-fasen er en direkte overførsel af viljen til magt, der virker gennem de korrumperede former (bæstmennesker), som manifesterer deres skæbne/eksisterer deres essens som et forhold af udnyttende antagonisme, der opererer på basis af løgnen, som i sig selv er en naturlig tilbøjelighed hos dem, der udgør den 'organiske løgn' (idet *de er* raceblandede misdædere), og som lyver *de natura, idet de er* produkter af naturen, af maya (illusion).

Sandheden om deres løgnagtighed afslører dem til sidst, når de bliver fanget i det spind af løgne, som de spinder i deres vampyriske praksis, hvor de forsøger at fange Graals blod (den ariske guddommelige gnist).

Derfor bliver nigredo-fasen skabt af Zions vampyrer som et middel til at "klippe vingerne a f " englene, guderne, og binde dem som sjælsføde for de mørke kræfter. Dette vil dog aldrig lykkes, da det blot vil gøre arierne opmærksomme på de farer, der omgiver dem, og på den baggrund vil de bryde fri og derfra forvise mørket i albedo- (arisk) og rubedo- (rød) faserne: ariernes endelige frigørelse fra deres trældom til den mørke side, og som derefter sætter dem i stand til at udstråle d e r e s lys fra deres ariske blod.

Tag dig i agt for bærere af falske gaver

Systemet fungerer på grundlag af løgnen - hypokrisi - en forstillelse om hjælp, der skjuler skade, og en forstillelse om alle tobenede væsener, der absurd nok styres af en selvudnævnt mesterkaste af jøder o g frimurere, de selvudnævnte 'eneste mennesker på jorden'.

Når der tales om "menneskeheden", er det derfor kun jøderne selv og dem, der er underordnet jøderne, og som har gennemgået de overgangsriter, der binder dem til de enheder, som jøderne er forbundet med i Zions "åndelige Israels" bikubesind, under hvilke der findes en slavekaste af en blandet mængde af identitetsløse droner - zombificerede goyim.

De, der hævder at være repræsentanter for "andre", men ikke på nogen måde deltager i deres andethed (deres væsentlige kvaliteter har organisk set ingen relation til deres underordnede), er de hykleriske despoter, der holder de "falske gaver" af materialitet og pseudo-åndelige (læs "dæmoniske") kræfter frem, der tjener som lokkemad til at binde slaveklassen i usynlige lænker.

De samme mennesker styrer systemet, som fordeler belønninger og straffe i henhold til deres vilkårlige l u n e r (*liberum arbitrium - den* okkulte psykopats libertinisme). De belønner dem, der er "nyttige idioter" (sayanim, shabbos goyim - "dumme dyr" på jiddisch), og det i et omfang, der svarer til deres brugsværdi.

Zions svindlere (Ba'al-præster, 'lucifere', bærere af det falske lys), som ikke har nogen ære blandt tyve, bruger deres åger-system til at udnytte og 'ryste' den ariske arbejderklasse og tager løvens andel, kaster krummer til de ikke-ariske slaver, hvis funktion blot er at være en beholder for materielle fordele, et dræn for ariernes livsblod, og når de først er opildnet og ført til revolutionære voldshandlinger for at udgyde ariernes blod, bebrejder de sidstnævnte for, hvad de selv har gjort.

De, der bliver indrulleret i gangstalking-protokollen, bliver lovet de falske gaver i form af monetære fordele (ren valuta eller den tomme universelle værdiform, der i sig selv ikke har nogen værdi, og som kan tages med et øjebliks varsel ved at skabe økonomiske kriser og udslette bankkontiene for dem, de anser for at være overflødige og ikke længere vil have til at være der for at 'fortælle om' korruptionen. og ikke længere vil have til at "fortælle historien" om kabalens korruption) og de endnu mere falske gaver (gaverne, der bliver ved med at blive taget) i form af det, der udgives som "okkult magt", men som i virkeligheden er besættelse af sjælen af de enheder, der er de ultimative trådtrækkere og dukkeførere i højere dimensioner.

Gaven med en licens til at torturere og dræbe gives til de psykopatiske forbrydere, der bliver bundet til kabalen gennem kompromis med indvielsesritualer (sodomi; torturmord overgangsritualer osv.), og som mister deres autonomi (autonomos; 'selvlov'; 'selvstyre') ikke kun på det verdslige plan, men på højere planer, bliver 'infrahumane' instrumenter, der kun er spydspidser eller pilespidser i Zions arsenal, der bruges mod dets fjender. Sidstnævnte er erklærede fjender, da selve deres eksistens tjener som et bolværk mod jødernes despoti (de er 'ariske', hvis lys gør dem i stand til at se sandheden og afsløre ('aletheia' på græsk, 'afsløring'), sandheden/væren fra jødernes løgne).

Jødernes supremacistiske værdisystem opnås gennem en sprogforvirring (babel-babble), som bedrager dem, der lader deres intellekt hæmme intuitionen, og dem, der ikke har nogen højere evner (bæstmennesker og nedværdigede infra-menneskelige skaller, engang ariske).

Zions falske gaver er de lokkemidler, der tjener til at binde deres slaver til dem selv i en verden af kannibal-vampirisme, hvor slavernes livskraft absorberes vampyrisk nedefra og op af dem, der befinder sig på højere niveauer i systemet.

Det er et system af sadistisk rovdrift, hvor den stærkeste kraft (rovdyret) overvinder den svageste (byttet), og retfærdiggørelsen af rovdriften kommer i form af den "skænkende dyd", som Nietzsche taler om. Den tilsyneladende konference om en fordel for dem, der blot er beholdere for energi (arbejde; penge; sjæle; blod) til rovdyrets overherrer; mens det ser ud til at være gavnligt, men alligevel er skadeligt - "skadelig hjælp, nyttig skade".

De falske gaver er dem, som ifølge systemet retfærdiggør, at de bliver taget, og hvis fortolkning af det udvekslingsbaserede forhold fritager dem for karma og overfører den (ifølge systemets dårlige logik) til offeret. De findes dog ikke i de akashiske optegnelser, men blot i Zions bureauers computerdatabaser.

'Gavens' virkelige natur er ikke formuleret og gjort kendt i 0'er og 1'er, men er snarere formuleret i sig selv og gennem sig selv uden anden formidling end bevidstheden hos modtageren af gaven og dem, der vidner om udvekslingen - gaven kvalificerer sig kun som sådan i bevidstheden hos dem, d e r bor i illusion, maya og ikke kan trække tilværelsens slør til side (aletheia, utilslørethed, åbenbaring af sandhed).

De, der ikke er på det guddommeliges side og ikke er gudernes børn (gottenmenschen, de, der er i besiddelse af den guddommelige gnist, som stammer fra Eternia, 'nunc stans' (evigt nu), på græsk de udødelige riger), er ude af stand til at skelne mellem 'sandhed/væren' og falskhed (tilblivelse; illusion) og modtager derfor ivrigt de falske gaver, som deres beregnende herrer kaster foran dem som så mange rester fra deres bord. Kannibalfesten fortsætter, mens de uskyldiges (og de skyldiges) blod udgydes og drænes ned i halsen på Zions vampyrer.

Gaven med befrielsen fra tidens cyklusser er blevet skænket til ikke-aryanerne gennem blanding med aryerne og har befriet dem fra den endeløse inkarnationskæde. Den utaknemmelige utaknemmelighed, som aryen har gengældt, vil få sin egen belønning, og de, der har udnyttet og misbrugt ham og forsøgt af jalousi og forfængelige forestillinger at tilrane sig hans plads, vil blive underlagt den proportionalitet, s o m er kosmisk retfærdighed. "Se, hvordan hedningene raser og forestiller sig forfængelige ting" (deres lighed). At forstyrre retfærdighedens balance er at påføre sig selv karma, som når et barn, der er grådigt efter det kogende kød i en gryde, trækker gryden ned over sig og skolder sit glubske gab. Zions chilluns og Yiddishe Mame (den jødiske modergudinde og Baal-præsterne af Melkisedeks orden) vil modtage den retfærdige piskning fra arernes bælte for deres overtrædelser - "Domini Patres!", "Got Mit Uns!".

Kehilla-kommunitarisme

"Når en jøde taler, taler han en løgn og om sig selv, da han er faderen t i l den, løgnens fyrste og løgnernes fyrstendømme" (en antisemit). Jøderne taler for 'samfundet', for deres eget s a m f u n d , o g g i v e r d e r e s egen vilje videre som de andres (ikke-jøder, det værtslegeme, de inficerer), idet de forsøger at partikularisere det universelle som gud-mand-halvguderne (Baals) i den topos, de besætter, og universalisere det partikulære - projicere og påtvinge deres egen vilje på denne topos, det organiske, oprindelige samfund, som de forsøger at tilrane sig.

Kommunitarisme er kehillisme, da det er en funktion af kehillaen, dens konkretisering i postmoderne klæder, der stadig skjuler sig bag universalitetens maske, selvom den ikke besidder nogen universalitet, da den ikke har nogen sandhed - kun partikularitet som den 'organiske løgn'.

Det er 'det jødiske samfunds' trick at præsentere sig selv som 'repræsentanter' for 'den andens samfund' og ved hjælp af kunstfærdige kneb og emotionaliseringsteknikker overbevise de indfødte om, at deres samfund er det, der inkluderer jøden. Han kan foretage dette træk i sit skakspil, når han har opnået tilstrækkelig magt og styrke til at indynde sig i det oprindelige værtssamfund og har påbegyndt sin miscegenative proces med at korrumpere deres relativt rene blod med sin egen slangefrø. I dagens moderne verden har han åbnet portene for den angiveligt godartede i k k e - i n d f ø d t e indtrænger under dække af handel eller "humanitære" hensyn osv. - hvad som helst for at overbevise befolkningen om at lade den ikke-ariske "Anden" komme ind og mindske de indfødtes magt. Hvis det e r i d e t jødiske samfunds interesse at indlede det hemmelige folkemord ved raceblanding, o g h v i s d e r i k k e e r tilstrækkelig accept heraf, at indlede den åbenlyse nedslagtning. Det "jødiske samfund" ekstrapolerer sin organisme (selv om det er en "organisk løgn") til den "Anden" som en tumor i værtslegemet, der metastaserer og udvider sig selv i sin entropi og skaber stadig større skade for værten.

Kommunitarisme er politiseringen af jødernes sjæl - en anti-race universalisme (det udifferentierede kaos' falske u n i v e r s a l i s m e) , som har en totaliserende funktion, der assimilerer alle i sig selv og ikke indrømmer nogen forskel undtagen kehillaens implicitte forskel, når den ikke har total magt - den mellem jøde og 'ikke-jøde' og et forhold mellem herre og slave i det omfang, jøderne har tilstrækkelig m a g t t i l at påtvinge den indfødte befolkning livegenskab, som de besætter som et erobret territorium o g s o m erobreren.

Jødedommens totalitære natur viser sig i dens tendens til at lukke sig om sig selv og lukke sig inde i sin e g e n ghetto (shtetl), som den selv har skabt, på grund af dens eget storhedsvanvid og paranoide antipati over for "den anden", i det omfang den er tilstrækkelig magtfuld til at udøve en sovjetisk top-down-kommando over " d e n anden" som sit målrettede bytte. Det lukkede system tjener sig selv som en autonom antagonist og lever af værtskroppen ligesom en tumor eller en kræftsvulst.

Alle energier skal ledes ind i den selv, fordi den vikler sig ind i værten i et gensidigt selvdestruktivt forhold på grund af sin egen nærsynethed og sit storhedsvanvid, sin manglende evne til at forstå sit eget selvdestruktive stofskifte, som fortærer den vært, den lever af.

Dens agenter er summen af dens medlemmer, og de, der måtte forsøge at bryde ud utilsigtet eller bevidst, bliver fortæret af den selv gennem den samme gangstalking-ritualisme og/eller hemmelige mord, som kehillaen forsøger at påtvinge dem, den anser for at være en trussel, ikke mod dens overlevelse i den konventionelle forstand af et aktivt angreb mod den selv, men som en trussel mod dens supremacistiske hensigt, som for kehillaen er det samme - alt, hvad der søger at modstå dens vampyriske ekspansion, anses for at være "fjende" og mål for ødelæggelse, selvom det er selvforsvaret hos den "anden", der søger at undslippe vampyriseringens skæbne og simpelthen "leve og lade leve". At lade kehillaen leve er a t fremskynde sin egen død.

Det jødiske samfund korrumperer det oprindelige samfund og gør ikke-jøderne til åndelige (læs 'dæmoniske') jøder (det vil sige 'jøder'). Fænomenet gangstalking er et skoleeksempel på jødisk psykopolitik, på forholdet til det, der er "anderledes" end dem selv: forvandlingen af ikke-jøden til en paranoid sadist, der finder pervers nydelse i voyeurisme og misbrug af det, som kehillaen og dens PR-repræsentanter, samfundets søjler, ønsker at stemple med " Kains mærke" og ødelægge gennem deres okkulte tortur-mord-kampagne ved hjælp af deres nyttige idioter, " shabbos goyim", de mindre intelligente og/eller moralsk fallerede selvtjenende medlemmer af det oprindelige samfund på vegne af deres eget samfund ('safety and security'/community watch), men i virkeligheden p å v e g n e a f kehillaen, det jødiske 'samfund'.

Kehillaen monopoliserer samfundet for sig selv og modarbejder derved det oprindelige samfunds ægte interesser på en karakteristisk underjordisk måde, hvor de forsøger at komme op fra bunden, mens de trækker alle ned i kloakken for at gøre sig selv til "toppen af kransekagen" i et neo-feudalistisk "kommunitært" samfund i mafiastil: "Vi, folket"; "menneskeheden", oversættes simpelthen i jødernes "hellige" livsbog (af snedig politisk praksis) - "vi, kehillaen og ingen andre".

Kommunitarismen kan kun afskaffes af den organiske stat, og det sker ved at påtvinge tellurismens materialistiske verden det åndelige livs højere kræfter. Man må kalde på dem i "alvorlig bøn" (med stoisk sindsro, med arisk ædelhed) og indrullere dem i kampen m o d d e infernalske kræfter.

Ex Cathedra Diabolus

Den jødiske verdensorden fremlægger sine kosher bulls, sine politikker, normer, konceptuelle modeller osv. som aksiomatiske udtalelser, der kommer fra 'det høje', og som der ikke kan sættes spørgsmålstegn ved, og som bærer værdien af en 'antaget sandhed', der antages at stamme fra 'kilden' (den jødiske gud).

Den jødiske guds verdslige rige ligger i de marxistiske multikultisters bureau, som antager den falske præmis, at de er udsendinge for 'Den Ene', guddommeligt inspireret gennem illuminisme og deres særlige anti-race bastardblodlinjer. At de desuden i kraft af denne formodede sandhed har ret til at pålægge andre diktater, som selv er formodede sandheder, der stammer "*ordine geometrico"* fra "Den Ene".

Således har jøderne udnævnt sig selv til stedfortrædende *9liae dei*, erstatninger for at give sig ud for at være ydmyge tjenere for 'Den Ene', og alle (som er 'lige for Gud' ifølge denne logik) må ydmygt 'bøje sig f o r dig', o jødiske herrefolk.

Jødernes oligarki er jordens selvudnævnte herskere, og alle er deres goyim-slaver, som styres af deres vilkårlige luner (*liberum* arbitrium - *frihed* for de jødiske despoter til at herske og for dem, der ikke er jødiske, til at bøje sig - "dit er at befale, jøde, mit er at adlyde").

Ex Cathedra Diabolus - fra synagogen udgår Sanhedrins diabolske prædikener, som udsender diktater, der er ubestridelige, og som er som jernbånd, der o m r i n g e r goyim i deres handling.

De har forbud mod at reagere, undtagen i henhold til de parametre, der er skitseret af den jødiske kehilla. Ingen form for handling må finde sted undtagen den, der er bestemt af dem - derfor er total kontrol *modus operandi for* dem, der tildeler sig selv den 'guddommelige ret'.

Men en sådan tilvækst er i virkeligheden blot et tyveri af det, der ikke tilhører dem, men blot en løgn, som jøden tror på og overbeviser andre om, er sandheden - "sandheden og lyset". Et sådant falsk lys er ikke andet end et satanisk fyrtårn af illusion, en vilje, der fører ud over en klippe, r o t t e f æ n g e r j ø d e n , der fører sine blinde goyim til deres undergang.

Opfindelsen af et komplet system af løgne, som gensidigt legitimerer sig selv (propositionelle abstraktioner baseret på endnu flere abstraktioner - 'den Ene'; 'Gud'; 'Lighed'; 'Fred'; 'Kærlighed'; 'Menneskehed'; ' Demokrati' osv.) er grundlaget for *cathedra judaensis,* semitismens synagoge - jødernes despoti, som er baseret på de tomme abstraktioner, der er hævet til den højeste højde af præstekasteparasitternes falske ydmyghed, som dikterer over alle selve strukturen i deres liv, river dem væk fra himlen (væren - det evige rige) og kaster dem ned i helvede ('tilblivelse' - den forgængelige verden af endelighed).

Det er derfor, præstekasten skal udlignes eller snarere integreres i krigeradelen, da den, præstekasten, i sagens natur er hyklerisk og mangelfuld, og jøderne er blot endnu et eksempel på d e bedrageriske løgnere, som præster altid har været.

Præsterne, især i form af semitisme, udkrystalliserer sig i deres dekadence og forårsager det efterfølgende forfald i samfundet, som de gennem smart følelsesmæssig appel (i deres karakteristiske månesemitiske teater) har manipuleret til at tro, at de er mellemmanden mellem d e t absolutte, det højeste væsen og den jordiske skabelse og Hans skabelse.

På den måde monopoliserer de samfundet for sig selv og fører det til dets undergang. Kun revitalisering af samfundet af dets elementer kan rette op på dette samfund gennem den ariske krigerånd. Det er den eneste vej frem, den med total krig og total sejr eller totalt nederlag, og dette ledes af aristokratiet af sjælen i deres samtidige ejendom (håndværkere; lærde osv.).

For at præstekastens hyklere kan fjernes, skal deres Ba'al-templer smadres til jorden, og dette først og fremmest på et åndeligt plan - sindets kontrarevolution, der afføder handlingens kontrarevolution mod de mørke kræfter. Ved at rive de mayaviske slør til side iklæder de feminine præster sig den ariske magts stålhandske.

Kollektiv kriminalitet, kollektiv afstraffelse

Den logiske fejlslutning, som jøden anvender i sit løgnagtige hykleri, er, at han er et evigt offer for ariske modstandere - jøden er altid "uskyldig, skat, uskyldig" og kan ikke gøre noget forkert, mens areren altid og for evigt er "forkert!" som standard og ikke kan gøre noget rigtigt. Under sådanne forhold er det altid e n sejr for jøderne og et nederlag for arieren.

Jøden udtænker vilkårene for debatten og tvinger dem på dem, han tvinger til at blive en samtalepartner - dem, han beskylder for umoral/kætteri/tankeforbrydelse osv. og som han påkalder sine hyrede bøller til at true og tvinge til at retfærdiggøre sig - "retfærdiggør dig!".

Enhver, som jøden opfatter som en "fjende", forsøger han at ødelægge, og det gør han gennem sin hegemoniske diskurs eller retfærdiggørende retorik, som han påtvinger den anden. Den anden, som nægter at "spille" i et umuligt spil, hvis udfald kun kan være nederlag, bliver derefter sat op og fremstillet som en, der "ikke spiller efter reglerne" (imod "vores" værdier; en "kriminel"; "psykisk syg"; en "samfundsfjende" osv.) og underlagt det, som systemet ifølge sin logik anser for "retfærdighed" (rimelig magt; " Guds" vilje osv.).

Det gælder i individuelle tilfælde såvel som i kollektiver - dem, som jøderne anser for at overtræde deres love (angiveligt 'guds' eller 'samfundets' - deres samfund, deres opfundne 'gud'), udvælges til at betale straffen, hvis jøderne anser dem for at være en eksistentiel trussel (og det er alle, der ikke positivt f r e m m e r j ø d e r n e s overherredømme).

Ved at udvide straffens omfang til at omfatte dem, der ikke umiddelbart har udført handlingen, eller dem, som jøderne ikke specifikt og enkeltvis opfatter som potentielle eller faktiske udøvere af en grænseoverskridende handling, men snarere det kollektiv, som de er en del af, og som er målet for skade eller total ødelæggelse - ved at udvide straffens omfang for potentielle eller faktiske overtrædelser af jødernes moralkodeks påberåbes logikken om kollektiv forbrydelse og kollektiv straf.

Dette er baseret på jødens paranoia og hans 'udspionering' af potentielle fjender og forsøg på at ødelægge dem. Den israelske IDF-t-shirt, som viser en gravid muslimsk kvinde i burka med et sigtekorn over livmoderen og med teksten "one shot two kills", illustrerer den farlige konsekvens af jødisk paranoia.

Absurditeten i doktrinen (dogmet) om kollektiv afstraffelse, som jøderne bevidst misforstår den for at tjene deres egne formål, ligger i forsøget på at

1) projicere visse egenskaber på en "anden", som ikke nødvendigvis er deres egne (definitionen på paranoia er at tro, at noget er en realitet, som ikke er en realitet, men som man illusorisk tror er det) og

2) at udvide disse egenskaber til et kollektiv, som de bekræftes at være medlem af. Fejlslutningen om kollektiv afstraffelse, som jøderne bruger som et politisk våben til at dæmonisere og i sidste ende ødelægge deres konkurrenter, er at udvide det, der ikke nødvendigvis kan udvides fra en person til en anden (kollektivet) og at inddrage helheden baseret på delen (sammensætningsfejlslutning); og at tillægge den ene egenskaber, som ikke er nødvendige egenskaber, men blot mudderkastning fra den jødiske bagvasker, der anklager som en paranoid vrangforestilling, et produkt af deres eget megalomaniske sind. Uanset om jøden har nogen ægte "tro" på anklagen, er det kun i hans vurdering, at den skal bedømmes ud fra dens frugter politisk, ikke ud fra dens sandhedsværdi, for sandheden har ingen plads i den "organiske løgns" bevidsthed.

Jødens kollektive afstraffelse af "den anden" gennem sine h å n d l a n g e r e e r e n funktion af hans tankekontrol af andre, som lever i den vildfarelse, at hans ord blot er et ekko af det absolutte og derfor bærer guddommelighedens vægt med hver eneste af sine udtalelser.

Kollektiv afstraffelse er kun legitim i de tilfælde, hvor den overskredne del og delens overskridelse er en væsentlig egenskab ved helheden og truslen, idet helheden, der er sammensat af summen a f delene, har denne egenskab i kim, i sig selv og dermed har mulighed for kontinuerlig overskridelse. Dette i henhold til den særlige moralkodeks, der etablerer adfærd e l l e r o p f ø r s e l (handling eller undladelse) som en "overtrædelse", der nødvendiggør en reaktion i henhold til systemets kontrollører.

I det jødiske samfund/system (den jødiske besættelsesmagt i et multikult-samfund) er overtræderen enhver, der har et eller andet træk eller en egenskab i sig, som jøden anser for at være " o v e r s k r i d e n d e " i f o r h o l d t i l jødernes supermaksime dagsorden.

I et arisk samfund er det, der betragtes som "grænseoverskridende", alt, hvad der overtræder den kosmiske lov eller den guddommelige vilje og forstyrrer harmonien i tilværelsen. De, der i et jødisk samfund overtræder hans moralkodeks, er således genstand for den ubarmhjertige straf, der gælder for alle af deres slags (se Palæstina eller Sovjetunionen), og de, der i et arisk samfund forstyrrer harmonien, er genstand for en passende straf, hvis og kun hvis den ariske befolkning og den ariske elite, der kontrollerer den, virkelig er arisk og ikke 'judaiserede ikke-jøder' som i dagens samfund.

Kaos mod orden

Kabalens hensigt med sine operationer mod den ariske befolkning er bevidst at skabe så meget kaos i systemet som muligt med velformulerede strategier og taktikker som et middel til at ødelægge deres fjender og tilrane sig magten for at installere deres egen version af det, de anser for at være "orden".

Dette har sin parallel i de fysiske videnskaber (et system af abstrakte begreber) i form af "entropi" og lukkede og åbne systemer. Ikke-jødernes samfund (overvejende det ariske, skaberen og ophavsmanden til alle samfund og meningsfuld kultur) er det lukkede system, som jøden forsøger at "å b n e " via skabelsen af kaos (entropi) og dermed indlede processen med at ødelægge det.

"Åbningsfasen" opnås gennem incitamenter - ved at tilbyde en eller anden form for fordel til den ikke-jødiske "anden" som middel til at få adgang. En allegori af denne art er historien om "Dracula" af Stoker, hvor vampyren (jøden - entropiens budbringer) søger adgang til kvindens bolig (den modtagelige ikke-jøde) ved hjælp af snedige strategier.

I jødernes tilfælde har de fået adgang gennem historien:

1) tilbud om handelsforbindelser eller varer er de de vigtigste forhandlere, der appellerer til værtsnationen og

2) at appellere til ikke-jødernes sympati baseret på, at jøderne åbenlyst er en svagere og "nedtrampet" gruppe, hvilket giver jøderne mulighed for at komme ind ved at give ikke-jøderne en følelse af magt og relativ overlegenhed, da "kun overordnede kan være nedladende", som Seneca sagde.

Når jøden først er inde, går han straks i gang med at arbejde på sin karakteristiske underjordiske måde og forsøger at underminere samfundets orden (ordenen i det engang lukkede system, som er blevet åbnet af den passende mekanisme for den 'anden', jøden): dette i form af indførelse af klassekrig; seksuel krig (kvinder vs. mænd og indførelse af 'alternative køn' som et middel til at destabilisere kernefamilien, som er kernen i nationen/samfundet/systemet); fraktionskrig (ved at skabe splittelsesgrupper og fragmentere den). mænd og indførelsen af "alternative køn" som et middel til at destabilisere kernefamilien, som er kernen i nationen/samfundet/systemet); fraktionskrig (ved at skabe splittelsesgrupper og fragmentere samfundet/nationen/systemet på det grundlag) ved hjælp af del og hersk-taktikker.

Den tynde ende af kilen indsættes typisk i form af 'kalken' og 'bladet', af de seksuelle medlemmer, som fristelsens korruption - 'kødets fristelse', som især appellerer til de mest dekadente i samfundet, der fører dem til stadig større former for dekadence.

Det kan selvfølgelig være enhver klasse, men det er især den kontrollerende klasse, dem, der administrerer og bestemmer samfundets gang, som jøden sætter i sigtekornet og sigter efter at opløse deres sjæl ved at få dem til at bide i uretfærdighedens æble (at tage del i kødelighedens forbudte frugt, som indfører en slaphed i samfundets/nationens/systemets orden). Dette gøres ved at skabe f.eks. sexafhængighed og gøre det muligt for jøder at plante deres honningfælde-spioner blandt overklassen og få dem til at indsamle oplysninger, der kompromitterer nationen eller i d e n

g r a d myrder de adelige eller eliten, men typisk fører dem til en livsstil med udsvævelser og korrumperer dem og derved korrumperer nationen som helhed.

Ved at forvandle den dekadente elite til folkets fjende og drive de relativt fattige ud i større fattigdom til bristepunktet, bryder de fattige ud i revolution mod deres kontrollører og ødelægger enten helt nationen eller gør det muligt for de jødiske revolutionære ledere at tilrane sig magten fuldstændigt i et nyt regime).

Det er brugen af forgiftede æbler, der gør det muligt for den indtrængende jøde at ødelægge systemet og skabe så meget kaos som muligt i et forsøg på at tilrane sig den totale magt. Sex, stoffer og utallige andre ktoniske mekanismer tjener til at nedværdige, besudle og ødelægge den ariske bevidsthed.

Det er den vej, som jøden følger med sine lave slag for at trække sindet ned og fokusere p å lavere bevidsthedstilstande baseret på sensationslyst og hedonisme (vægtforskydningen fra åndelige højder af magt og kreativ handling, af manifestationen af orden, der styrker og forædler, til de underjordiske dybder via den libidinøse økonomi af nydelsesmaksimering og smerteminimering).

De varer, jøden sælger, er alfonsens varer, som handler med kødets glæder i bogstaveligste forstand. Jødens fortjeneste er politisk magt og at påføre den ikke-jødiske befolkning skade - dette som en måde at fange dem i matrixen og skabe stress og andre følelsesmæssige t i l s t a n d e (smerte, frygt, begær - alle bevidsthedstilstande, der trækker en ned i de lavere hjernetilstande i 'krybdyrhjernen' -pons/medulla og hjernestammen - og de lavere chakraer -muladhara og manipura osv. o g flytter bevidstheden væk fra de højere tilstande - trækker Ånden ned i dyndet af dens fængsel). Målet er i sidste ende at gøre det muligt for entiteterne og jøderne selv at leve af den frigjorte energi ud over at monopolisere magten gennem deres karakteristiske underjordiske praksis med revolutionært kaos.

Brugen af gangstalking som en protokol til at skabe kaos giver ikke kun jøden den biospirituelle energi, som målpersonen afgiver, hvis de - som de fleste andre i større eller mindre grad - a f g i v e r d e r e s energi som en reaktion på det misbrug, de udsættes for, men giver dem også en forståelse af, hvordan de yderligere kan manipulere ikke-jødernes bevidsthed og få endnu større magt (både verdslig og okkult) fra deres målgruppe.

Jødernes hensigt kan være herredømmet over jorden med dem selv som hersker - men den *qualitas occulta (*okkulte kvalitet), de måske ikke er opmærksomme på, er, at de ikke selv har fuldstændig kontrol - snarere er det arkonerne, der kontrollerer dem, der er, og som de er underordnet, der simpelthen driver alt ind i en tilstand af total kaos, så de, arkonerne kan leve af den smerte/død/sex-energi, der fører til fuldstændig opløsning af ikke bare de enkelte personer, både rige og fattige, men af selve systemet, der fører til negation af alt liv. Derfor faren for jøden som forløber for kaos og den ikke-jødiske befolknings tolerance over for jøden.

At tolerere jøden er at tolerere sin egen ødelæggelse, for at tillade jødens tilstedeværelse i ens samfund er at muliggøre kontinuerlig udstødelse og destruktiv handling. Uddrivelse af kaos bidrager til orden, ligesom en syg krop uddriver affald og vira, der skaber affald som et metabolisk biprodukt.

Det er simpelthen et spørgsmål om oprydning for at bringe systemet tilbage til orden, da "en lille afvigelse i starten fører til en større afvigelse senere" (Sun Tzu), som er et princip i mainstream 'scientisme' - at større entropi/kaos i et system fører til systemets sammenbrud, og at tillade håndterbar entropi/kaos er at føre til systemets ødelæggelse. Spørgsmålet er stadig: Er jøden en håndterbar tilstedeværelse i det ariske samfund? Jødernes vandring gennem tiderne giver et svar.

'Rettigheder': En ontologisk absurditet

Begrebet "rettighed" er en juridisk garanteret fordel ved et bestemt betinget socio-politisk-økonomisk system. Dette alene. Der er ingen mystik eller magisk kvalitet i forestillingen om en ' r e t t i g h e d ' , da en 'rettigheds' væsen er fiktiv. Alene af den grund. En "rettighed" har ingen ontologisk realitet ud over dette - blot ord og sætninger, som siger omtrent følgende: "'person'/'borger'/'juridisk person' XYZ har tilladelse til LMNOP ('rettigheden' under betingelser QRS (de særlige kontingente betingelser i et socioøkonomisk-politisk-juridisk system) af ABC (lovgiverne/administratorerne/håndhæverne (politi og militær) i QRS".

Det er alt, hvad en "rettighed" betyder, det er en rent kunstig konstruktion uden noget ikke-menneskeligt "væsen", men en ren opfindelse af ABC's (lovgivernes/administratorernes/håndhævernes) sind i QRS (systemet).

Der er dem i den moderne verden, der har ophøjet denne fiktive enhed til e t højt bjerg som den hellige ko, som alle og enhver ('menneskeheden' - endnu et abstrakt begreb) skal kaste sig ned foran. Sådan er opbygningen af en ny religion baseret på disse konceptuelle abstraktioner: "menneskehed"; "rettigheder", hvorved de, der af sig selv betegnes som "mennesker", ifølge den sekulære humanistiske liberal-kommunistiske (venstreorienterede) logik *eo ipso* er berettiget til "rettigheder" (lovmæssigt garanterede fordele).

Humanismens religion er i sagens natur betinget og har ingen ontologisk gyldighed, da "mennesket" e r e n abstrakt, fiktiv enhed, og det, der i dag kaldes "mennesker", er blot en uensartet blanding af tobenede enheder, der deler en begrænset konstellation af egenskaber i deres endelighed og ikke har noget forhold til noget ud over deres egen fejlbarlige og betingede væren, der kan b e t e g n e s som et passende "fælles grundlag", som man kan basere et stabilt og velordnet samfund eller en nation på.

"Mennesker" af radikalt forskellig art kan ikke opretholde et harmonisk eller stabilt bånd, da der ontologisk set ikke eksisterer et sådant bånd, men snarere en blanding af forskellighed (die-versity). At pålægge denne kludetæppe af elementer et fælles indtryk er således simpelthen at negere de forskellige væseners væsen, som blot er sidestillet inden for en kunstigt afgrænset topos, så at sige "s p æ r r e t inde" som dyr i en zoologisk have, hvis tremmer er af "ler og jern" - dømt til at blive revet ud af betonformen og muliggøre udbruddet af d e vilde indbyggere, der øjeblikke før var indespærret deri.

Ingen juridisk håndhævede fordele ville gøre det muligt at bevare det, som '*in se*' (i sig selv) ikke kan bevares, da 'rettigheder' i dag i bedste fald kan være et betinget pragmatisk instrument til organisering og regulering af organiske stater (hvor ethnos, racen, er underlagt sin overlevelse og

forbedring af lovene og deres konference af rettigheder og pligter, forpligtelser og forbud).

Enhver diskussion om "rettigheder" er blot en vindbøjtel fra "intellektuelle sofister", som gør emnet til brændstof for deres mentale onani og til hyklernes redskab til at forsøge det umulige, n e m l i g a t skabe et samfund, et Salomons tempel af "ler og jern", som er dømt til at mislykkes under sin egen vægt.

Der er nogle, som i deres intellektualisme og "videnskabsfilosofi" forsøger at forene begrebet "rettigheder" med biologi (i den almindelige videnskabelige forstand). Absurditeten i dette begreb ligger i eksistensens kendsgerninger (en ontologisk absurditet): "Rettigheder" er begreber, som hverken er iboende egenskaber i bevidstheden hos "alle og enhver" eller egenskaber, som på magisk-mystisk vis knytter sig til bestemte individer (i "universalistisk", "humanistisk" forstand), men som blot er begrebsmæssige abstraktioner ("menneskelighed"), som "individet har givet det, endnu en abstraktion ("rettigheder"), og hverken den ene eller den anden har nogen ontologisk virkelighed, men en rent begrebsmæssig. Et sådant sæt af begreber kan heller ikke kombineres på nogen ' ontologisk' måde eller egregores (tankeformer), da 'begrebet' om en 'rettighed' ikke er en universaliserbar tankeform, ligesom 'alle' ikke er alle ... ('menneskehed': en abstraktion), men snarere uendeligt partikulære forskellige enheder, hvis tanker, følelser og handlinger er radikalt forskellige på et grundlæggende ontologisk niveau (i bund og grund i essensen). Hvis de nogensinde skulle være i stand til at tænke "det samme", handle "det samme" og føle "det samme", vil de uundgåeligt blive ødelagt, udslettet i deres væsen som forskelligartede enheder.

Sådan er universalismens totalitarisme, hvor 'alle' er ligestillet *in abstracto og* nihileret *in concreto i* alle dimensioner af deres væsen. Universalismen er et folkemordsvåben af nihilisme og nihilisme, et produkt af de nærorientalske panteistiske modergudindekulter, som forvandlede sig til kristendom og derfra til frimureri og illuminisme, som alle udspringer af det 'selvvalgte' folks bevidsthed.

Zersetzung

Stasi i Østtyskland (D.D.R) var det hemmelige politi, hvis opgave det var at holde befolkningen i et jerngreb med fløjlshandsker, en skjult allestedsnærværende tilstedeværelse, så alle "borgere" t i l sidst forstod, at Stasi kunne være overalt. Det skabte et klima af frygt og paranoia i befolkningen, som i sidste ende blev opdraget til at udspionere hinanden og udøve selvkontrol, ikke kun i forhold til deres med-"borgerslaver", men også i forhold til deres eget sind (den ultimative konklusion på håndhævelsen af dogmerne).

Sindets selvregulering og selvcensur var et resultat af den traumebaserede tankekontrol under anden verdenskrig, som effektivt lukkede ned for enhver samtale eller diskurs, der var tilladt, og som for evigt var indespærret i kassen med accepterede dogmer, som om dens vægge bestod af magnetiske plader, der afviste samtalepartneren fra at vove sig ind mod væggene i den kubiske matrix, som de var indespærret i.

Berlinmuren er måske faldet, men sindets mure var altid nede hos de frie mennesker, og de var altid oppe hos dem, der ikke havde kapacitet til at overvinde deres programmering; de førstnævnte var maskuline i deres bevidsthed, de sidstnævnte feminine.

Eksistensen af et matriarkalsk kontrolnet, hvor alle er underlagt mikromanagement af barnepigen kaldet 'staten', kræver, at den antager form af en Stasi-lignende stat med utallige spioner og informanter, der er placeret blandt befolkningen for at indsamle oplysninger om potentielle dissidenter, eller kort sagt dem, som regimet anser for at være ideologiske fjender eller 'undergravende' *in potentia* eller *actua,* og som ifølge systemets logik skal afhøres og udsættes for gangstalking. Hvis det viser sig, at de er "undergravende" ifølge systemet, bliver de udsat for straffeforanstaltninger, der undertrykker dissidenten.

Dette aktiveres ved hjælp af gangstalking eller nærpoliti af disse eller andre spioner (som kan være kriminelle eller moralske flertalstyper), som derefter tildeles opgaver af det, der kalder sig "autoritet" (systemet), og som får incitamenter til at tjene systemet i denne egenskab, det være sig i form af en følelse af vigtighed eller en nedsat straf eller sletning af strafferetlige sanktioner for forbrydelser, de har begået; stoffer; penge; seksuelle tjenester osv.

De hyrede spioner spiller rollen som opdagere af "dissidenter", "subversive", og gangstalkere spiller rollen som chikanører og plageånder for "dissidenten". Hvis dissidenten klager, hvilket er, hvad systemet ønsker, at de skal gøre, til en formodet autoritet, kan denne hævde, at de er "psykisk syge", eller at de bør besøge en psykiater, og når den formodede dissident enten er blevet tvunget til det eller har gjort det frivilligt, kan psykiateren kræve, at dissidenten bliver indlagt på en institution og gjort til en grøntsag, en lobotomeret zombie, ved hjælp af psykiatrisk medicin og direkte energivåben, og alt, hvad dissidenten siger til omverdenen, vil blot blive betegnet som "paranoid".

Sådan er det ultimative slutresultat af denne 'proces' med zersetzung:

1) udspionering

2) gangstalking og 'community policing'-chikane;

3) enten dræbe målet med målrettede energivåben eller gift eller sætte dem op i en terrorhandling under falsk flag, hvis de ikke klager til de selvudnævnte 'myndigheder' (politiet) over chikanen, eller hvis 'dissidenten' går til politiet og derfra til

4) psykiatrisk vurdering og institutionalisering og en tavshed og sandsynligvis eliminering af 'dissidenten' som en flue i et edderkoppespind.

Den eneste måde at bryde ud af nettet på og sikre sin egen sikkerhed er at offentliggøre, hvad der bliver gjort og hvordan, ved at printe klistermærker og foldere og uddele løbesedler i sit område og være så offentlig som muligt om, hvad der bliver gjort. Derefter skal man fremlægge solide beviser, der især vedrører ens egen situation, så ingen påstande om det modsatte med rimelighed kan understøttes af nogen samfundsspion eller bagvasker, der ville forsøge at spille psykiaterens uofficielle arbejde for at overbevise befolkningen eller et tilstrækkeligt antal af dem om, at en sådan proces faktisk udføres: gangstalking; chikane via støj og målrettede energivåben. Tavshed er døden i den tavse krig mod bevidstheden ved hjælp af barnepigestatens tavse våben. De fordummede masser er tilstrækkeligt dumme til kynisk at ignorere dette fænomen og blot tilskrive det melodrama, da deres virkelighed er den postmoderne sæbeoperas hyperrealistiske matrix.

Virkeligheden er for dem blot fantasi, og de fantasier, som jøderne har udtænkt, er deres virkelighed (hollywoodisering af virkeligheden - "hypervirkelighed" i Baudrillards forstand). De gasbelyste jøder er ødelæggelsens arkitekter og søger at ødelægge alle, der vil skære igennem den matrix, de har påtvunget massesindet. For at blænde barnepigestatens altseende øje må man advare nok af de blinde masser til at kaste deres missiler ind i Zions øje.

'Psykisk syg'

Den jødiske besættelsesregering bruger facaden af bekymring for sine slaver som et middel til at gennemtvinge overholdelse af sit tyranni - "at hjælpe mennesker", oversat til det mere passende semantiske indhold af a t kontrollere befolkninger af 'goyim', så goyim bliver narret til at tro, at de bliver behandlet med fløjlshandsker, og at deres barnepigestatsovervåger er velvillig.

Og inden for rammerne af lønslaveri er barnepigestaten faktisk velvillig; inden for rammerne af tvangsarbejde (for ariske mennesker selvfølgelig - alle ikke-ariske har mulighed for at leve eller snarere trives på velfærd i al evighed ... selvom de lever i illusion/maya). Facaden af velvilje b r u g e s således som et middel til at pacificere den indestængte aggression hos den livegne goyim-kaste.

Brugen af et blødt tyranni sker mest effektivt gennem de påståede "hjælpediscipliner", s o m e r smilende masker, der skjuler folkedrabets og det langsomme drabs hoved.

Specielt de 'mentale sundhedsdiscipliner' bruges af systemet som dets mest subtile instrument til at fjerne og sikre, at dets slaver overholder reglerne, hvis det ønsker, at de skal fortsætte med at leve som dets skattebetalende livegne, der jager efter de gyldne gulerødder af status og penge, som det dingler med foran sine muldyr for at tilskynde deres vilje til at trække vognen.

Hvis nogle af deres muldyr bliver en trussel mod systemet, bliver de tvunget gennem mund til mund-metoden og indgriben fra de hyrede bøller (politi, sikkerhedsfolk, samfundsspioner), som altid er på vagt over for de allestedsnærværende jødiske spioner og deres underordnede, som mikrostyrer goyim i alle deres særlige, små aspekter af deres liv.

At blive slæbt for psykiateren, som i postmoderne tider svarer til middelalderens inkvisitor, heksejægeren, der udtaler sine *ex* cathedra-domme om, hvorvidt det p å g æ l d e n d e individ er 'certificeret' *compus mentus* eller ej på en glidende skala af, hvad der fremstilles som potentialet til at skade sig selv og/eller andre - jo større sandsynlighed for skade, individet vurderes til p o t e n t i e l t a t k u n n e p å f ø r e andre eller sig selv som en Mr.Hyde, der river Dr. Jekyl-masken til side og slipper dyret løs i den offentlige sfære, jo strengere er straffen, den såkaldte "hjælp", han modtager, og denne "hjælp" er i virkeligheden blot en mekanisme til kontrol af hans adfærd helt til grænsen - og ud over - af hans sjæl, således at han er underlagt en "disciplin og straf"-protokol på samme måde som en fængselsplanet, et fængselssamfund, som diskuteret i den operative Michel Foucaults (fag-cult's) bog af samme navn.

Han bliver under Saurons/Saturns panoptikon-vision den 'føjelige krop', som fagkulturen taler om; et individ, en 'borger', en 'patient', der er underlagt regulering og kontrol af alle sine bevægelser af de... J.O.G.-systemet (den jødiske besættelsesregering) - han er patienten, og J.O.G. og dens agenter er agenten.

Brugen af farmaceutiske piller og giftstoffer (sort magisk pharmakeia) er en af de mest effektive metoder til at regulere slaveklassens adfærd og 'forme dem' i J.O.G's eufemistiske termer til geometrisk passende mursten i Salomons tempel. Selv hvis dette skulle betyde ødelæggelse af "individets" eller "personens" sind som en konsekvens af processen med at regulere de føjelige kroppe. Fag-cult taler i sin "The *Birth of the Clinic*" også om disse spørgsmål og om, hvordan det, der kalder sig "viden", i virkeligheden er en diskurs, et system af ideer/begreber, som systemet selv opretholder som "apodiktisk" eller den standard, som alt andet skal bedømmes efter - igen i henhold til sig selv. Det etablerer sig selv som autoritet, og ubestrideligt ophæver det straks og *eo ipso* alle andre former for diskurs, som er "anderledes" end det selv.

Således præsenterer den en hegemonisk diskurs som en ubestridelig og ubestridelig retorik, der i henhold til sin egen indre logik legitimerer pålæggelsen af alle dem, der er anderledes end den selv, af hvad dens logik foreskriver som nødvendige eller fornuftige handlingsforløb: hvad der anses for nødvendigt; obligatorisk; o b l i g a t o r i s k ; e l l e r i d e t mindste tilstrækkeligt og det 'mindst skadelige' nødvendige forløb; hvad der er 'fornuftigt', er selvfølgelig, hvad præstekasten erklærer for at være 'fornuftigt'; ' nødvendigt'; 'obligatorisk'; 'obligatorisk'; 'hæmmet'.

Hele systemet med dets modale logik anvendes som en mekanisme til at holde slaveklassen i skak, så systemet kan fortsætte med at udvide sin entropi over den samlede væren - o g ødelægge og opsluge hele verdener i sig selv. Karl Marx kom med en lignende udtalelse om sin drøm om at ødelægge alle stjernerne.

Det er faktisk jødens psykopati, der mest passende ville blive betegnet som 'psykisk sygdom', da jøden er legemliggørelsen af entropi, kaos' vehikel på jorden, og har derfor utallige 'psykiske sygdomme' forbundet med sig selv, selv ifølge hans egen stamme, som er systemets kontrollører og anvender dets begreber om 'psykisk sygdom' på sig selv, da disse begreber s t a m m e r fra selvrefleksiv observation af dem selv og dermed bliver kodificeret i psykiatriens diskurs med specialiserede etiketter, som derefter projiceres på goyim, som de meget sjældnere gælder for.

Den dobbeltmoralske funktion af påståede "mentale sundhedstjenester" er således etableret af jøder baseret på en projektion af deres egen bevidsthed på ikke-jøden, mens de selv er fritaget for at bruge diagnosen som et våben til at slavebinde og styrke systemets struktur - at skabe juridisk præcedens (det, der er forbudt/tilladt/påbudt) som et middel til at fjerne det uregerlige element, med dem, der ikke er villige til at underordne sig som slave, og endda blot dem, der kender til e l e m e n t e r i systemet, der potentielt kan true dets sikkerhed.

Derfor er eksemplet med institutionaliseringen af offentlige personer som Ezra Pound, der kunne have afsløret løgnen om, at den italienske fascisme (som han havde et indgående kendskab til) ikke var et levedygtigt og faktisk bedre politisk-økonomisk system end det liberale demokrati og kommunismen. Systemet anvendte således sit bureaukratiske reguleringsmaskineri og mobiliserede sine bønder, politiet og militæret, til at arrestere (fysisk tilbageholde) digteren og oversætteren af I Ching og institutionalisere ham (afskærme ham fra samfundet) og forhindre ham i at skrive eller kommunikere med omverdenen.

Sådan fungerer J.O.G-maskinen og de særlige diskursvåben, den bruger til at eliminere eller afbøde trusler mod sig selv.

Ved at hævde, at en af systemets "borgere" (et individuelt tobenet biologisk væsen kaldet " menneske" eller "goy" blandt jøderne og shabbos goy-eliten) har en "psykisk sygdom" eller potentielt kunne være " p s y k i s k syg" og dermed en potentiel trussel mod sig selv eller andre, kvalificerer man den enkelte "borger" som en " patient" og etablerer dermed et formelt forhold til systemet, der legitimerer deres påstand.

Det giver ifølge systemets logik ret til at tildele "patienten", den "føjelige krop", som fagkulturen (Foucault) taler om, et hvilket som helst antal etiketter, som de har forbundet med forskellige procedurer, der kan anvendes mod dem og deres frihed - alt fra tvungen vaccination o g medicinering til indespærring, dvs. indespærring på en psykiatrisk institution.

Dette på foranledning af psykiateren, som har magt til at anvende disse midler til at dræbe, hvis det er nødvendigt eller ønsket af det system, som han/hun er en del af - til kemisk eller elektromagnetisk at labotomere ' patienten' og gøre den føjelige krop uden kraft eller effekt mod systemet, selv for at gøre den føjelig som et kadaver på det fysiske plan. Selvfølgelig er den død som sjæl, da den er forhindret i at kultivere sig selv o g dermed har fået sit fysiske liv gjort til rent "kød", der fortsætter i nogle få år på det fysiske p l a n , før det uddør.

Så for alle dem, der er forsigtige og uvillige til at leve livet, hvis det kan kaldes det, som en grøntsag, er det bedst helt at undgå enhver antagonisme med J.O.G-systemet, især i dets aspekt af medicinsk folkemord, da det er dette, der bruges som middel til at kontrollere dets befolkning af goyim og omdanne dem til mursten i dets mure.

Etiketten 'psykisk sygdom' er således i kraft af, at den indebærer muligheden for at skade samfundet (mange psykiske sygdomme har det beslægtede begrebsindhold 'skade' knyttet til sig baseret på j u s t i t s m i n i s t e r i e t s statistikker og præcedensafgørelser (*stare decesis* - "læren om præcedens" -; *ratio decidendi* - "begrundelse for afgørelse"), forbundet med et retsmedicinsk element, således at ikke alene kan de medicinske ordensmænd, når man først er institutionaliseret, pålægge sig selv større restriktioner (spændetrøjer; mundkurve osv.), men de kan også anvende justitsministeriets mere energiske arm, politiet og sikkerhedsstyrken, og faktisk indebærer ethvert mandat eller forbud fra systemets side, der relaterer sig til en selv som 'patient'.), men de kan også anvende den mere energiske arm af J.O.G, politiet og sikkerhedsstyrken, og faktisk indebærer ethvert mandat eller forbud fra systemets side, der vedrører en selv som "patient", den underforståede tvang fra systemets jernhæl, hvis overholdelse i henhold til systemet ikke er kommende. Personen vil så blive trukket ind i de omstændigheder, som J.O.G. foreskriver, hvad

enten det er indespærring, lobotomering, elektromagnetisk tankekontrol eller "eutanasi".

Således håndhæver JOG-systemet sit despoti under det falske påskud at "hjælpe folk" som et m i d d e l t i l a t pacificere modstand og som et middel til at narre de godtroende til at tro, at de modtager en eller anden form for fordel, når de i virkeligheden modtager slaveriets lænker. Den kendsgerning, at den gennemsnitlige person tilskriver allopatisk medicin og psykiatri i det mindste delvis legitimitet, gør det specifikt muligt for JOG-systemet at legitimere, at det påtvinger den ikke-kompatible slavekaste sin 'hjælp', som kun lever for de lavere formål, de er blevet betinget til at acceptere som eksistensens alfa og omega - nemlig fodring, hor og 'arbejde' - fanget som de er i Zions matrix, som de ikke har nogen evne til at gå ud over. Ødelæggelsen af sindet gennem kaoset i de lavere vibrationsfrekvenstilstande, som JOG skaber, får de mentalt usunde (som er usunde på bekostning af JOG) til at tage del i "tjenesterne" fra de hjælpende discipliner inden for "mental sundhed": deres s j æ l e ø d e l æ g g e n d e stoffer og giftstoffer, som blot opfylder JOG's formål, nemlig: arisk folkemord.

Den ariske bevidsthed rejser sig som Fugl Føniks af asken

Vi, kollektivet af ariske racemæssige slægtninge, ser den guddommelige gnist stige op og sole sig i dens herlighed, optage styrke fra dens form og gengive den i vores handlinger som de retmæssige ejere og besættere af denne klode. Den mørke tidsalders uvidenheds nat vil ikke indhylle det ariske menneskes sande lys, som vil indvarsle daggryet for en ny æon af den guddommelige vilje gennem sin retfærdige udrensning af ondskaben på denne jordiske klode, gennem sin bevidste viljes krafts skinnende sværd, der overvinder alt mørke.

Referencer

Selv

"*Læren om opvågning*"; "*Syntese af racelære*",

Baron Julius Evola

"*Theozoologi*",

Jorg Lans von Liebenfels

Fjenden

"*Jew Who: How to Identify Jews*",

udarbejdet med tilføjelser af Loki

Hulgaard "*The Babylonian Talmud*",

Soncino tilføjelse

"*Den egyptisk-frimurerisk-sataniske forbindelse*",

David Carrico

"*Frimureri og jødedom - hemmelige kræfter bag verdensrevolutionen*",

Viscomte Leon de Poncins

"*Ødelæggelse af frimureriet gennem afsløring af deres hemmeligheder*",

General Erich von Ludendorf

"*Hvordan Illuminati skaber en total, uopdagelig, tankekontrolleret slave*"; "*Dybere indsigt i Illuminatis formel*",

Fritz Springmeier

"*Magtens 48 love*"; "*Krigens 33 strategier*"; "*Den menneskelige naturs love*",

Robert Greene

"*Håndbog i hjernevask: Syntese af den russiske lærebog i psykopolitik*",

L.Ron.Hubbard og Lavrenti Beria

"*Regler for radikale*",

Saul Alinsky

Verden

"*Målrettet individuel håndbog:*

Bekæmpelse af gangstalking og dirigerede energivåben",

"*Oprør mod den moderne verden",* Julius Evola

"

HYPERBOREAN

PROGRAM

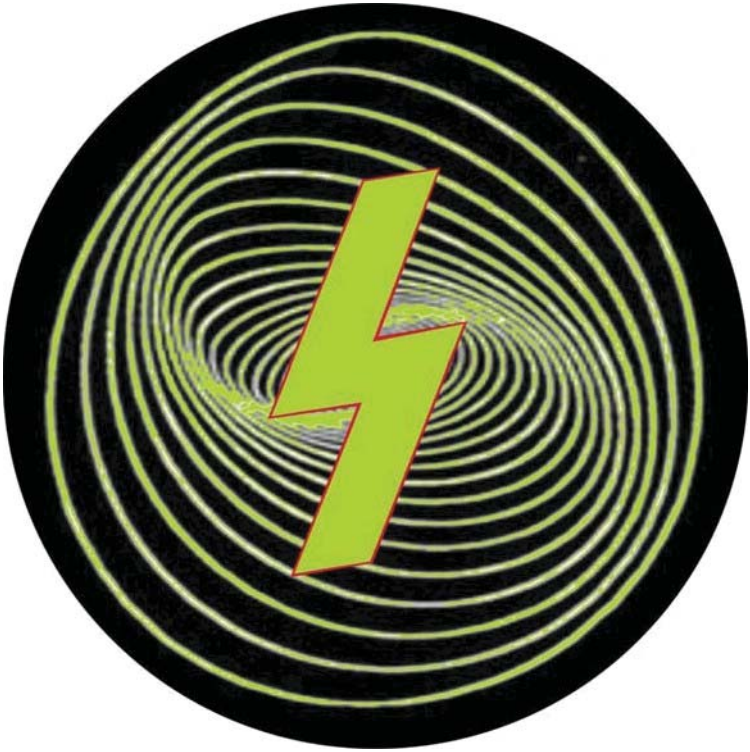

IEG GRUN

HYPERBOREANSK PROGRAM

Indeks

Selv

Verde

ns

fjende

"Et Selv renset for enhver moral, ethvert dogme, ligeglad m e d verdens bedrag, men åben for blodets hukommelse, vil være i stand til galant at marchere mod Oprindelsen, og ingen kraft i universet vil være i stand til at stoppe det."

-Nimrod de Rosario

Introduktion

Dette værk er en præsentation af et grundlæggende program, der fører den sovende mod en tilstand af vågenhed, den tamme til at genvinde tilstanden af en krigerisk bersærker p å udødelighedens vej mod 'Den Enes' vilje, monoteismens 'Gud', Demiurgen (Jehova/Allah/Brahma/Yahweh).

Den foreskriver en grundlæggende skabelon for transmutationen af aspiranten til en udødelig Siddha. Men det er ikke en fej flugt fra virkeligheden, men døren til evigheden, et sort hul mod den grønne stråle hinsides den rumlige og tidsmæssige tæthed af "Den Ene", "skabelsen" af Hans matrixfængsel.

Heri diskuteres en tredelt handlemåde i 'Den Enes verden' for den aktive kriger i hans k a m p mod fjenden, nemlig 'Den Ene' og hans legioner af mørke kræfter. Den foreskriver en styrkelse af viljen på alle områder fra grundlæggende træning og fysisk liv til åndelige taktikker, der skal a n v e n d e s i angrebet på fjenden.

En omfattende og prioriteret bibliografi giver mulighed for at udvide ens arsenal af krigsvåben. De citerede værker udgør ammunition til det mest dødbringende våben af alle - sindet. Disse værker kan efterfølgende integreres i ens selv og tjene som en guide til at befri den tilfangetagne ånd fra Demiurgens fængsel.

Værket præsenteres i enkel punktform, hvilket gør det tilgængeligt for så bredt et publikum, som forfatteren finder passende. Det er forfatternes udtrykkelige hensigt, at dette værk skal spredes så bredt som muligt og ideelt set uden profitmotiv, kun med sejr over fjenden som motiv.

For forfatteren er den et destillat af et helt livs dilettantiske studier og famlen i mørket og forvirringen i Demiurgens fængsel. Måtte den tjene som en guide gennem Hans verden af illusioner og den tætteste materie og sætte aspiranten i stand til at nå den sorte sols lys i den sidste kamp for at tilintetgøre 'Den Ene' og Hans jordiske udsendinge, som lænker alle i fængslet på denne forpinte jord. Til sejr og til Valhalla, tilbage til oprindelsen - til Hyperborea.

SELV

Øvelser til åndelig frigørelse

Fysisk træning

Kampsport

"Frygt er et strategisk våben [...] al frygt er af ekstern oprindelse, fremmed for ens eget

væsen" " Følelser er den mest tyktflydende form for illusion"

-Nimrod de Rosario

Undersøg trykpunkter og vitale områder, der påfører modstanderen størst skade for at u n d e r t v i n g e modstanderen og minimere det juridiske ansvar for dig selv.

Udvis forsigtighed for at undgå skader, og brug passende polstring.

1) Sambo: Kombinerer kast, slag og grappling til den mest omfattende og velafrundede kampsport. Udviklet af SS i Tyskland og transporteret til Rusland. Sambo omfatter de kampsportsgrene, der er nævnt nedenfor, og meget mere.

2) Kickboksning: solo eller med partner(e)

Formål: underkaste modstanderen med knytnæve, albue, knæ og fodslag; forsvare sig med underarm, handske og lårblokke.

udstyr: tung sæk med handsker og hovedbeklædning; albue- og skinnebensbeskyttere, hvis man tager imod slag fra partner(e), s a m t b e s k y t t e r e p å gulvet eller på blødt græs eller sand, ideelt set i solen i et roligt og privat miljø

3) Grappling/brydning:

formål: underkaste sig modstanderen for at immobilisere eller knockoute ved hjælp af ledlåse; greb og kast

4) Stokkekamp:

formål: slå til vitale områder og holde afstand for at underkue modstanderen

udstyr: lille stok på størrelse med en stav; større stok på størrelse med en kost

5) knivkamp:

Formål: slå til, flygte og undvige, ikke udveksle stik og slag.

Bridge of Nose (4)

Jaw (5)

Upper Lip (5)

Illroat {7)

Callarloiie {8)

Shoulder

fisr] 4 b)

Upper Arm

Neck (15)

fhout0e

Blades (17)

Fælles (22)

Inde på

Lvwer

AT Jgmen (1D|)

Gruiil [11].

Tilbage uf

Hand (23)

tn ee dsint (12)

Buttock

lihin (11)

Instep (14)

slagle

Bagsiden af Hee1

]Achillrt-senen) (20)

PRIMÆRE MÅLOMRÅDER	SEKUNDÆRE TABGET-OMRÅDER	FIHAL MÅLOMRÅDER
REASONING: Minimum level of resultant trauma. Injury tends to be temporary rather than permanent, however exceptions can occur. * In application of a restraint technique. Note: When performing a block with a baton the WHOLE BODY is a green area, except for Head, Neck and Spine.	REASONING: Moderate level of resultant trauma. Injury tends to be more permenent, but may also be temporary. * In application of a striking technique.	REASONING: Highest level of resultant trauma. Injury tends to be permanent rather than temporary and may include unconsciousness, serious bodily injury, shock or death.

Udstyr: Brug falske knive (fra en kampsportsbutik eller lav en) for at simulere et rigtigt møde på gaden. Brug passende polstret hoved- og kropsudstyr til at dæmpe slag og stød. Tag det alvorligt, o g l a d v æ r e m e d a t nedtone truslens alvor. Nedenfor er der skemaer, der viser trykpunkter og sårbare områder i anatomien:

Modstandstræning

formål:

styrke og udvikle muskler, sener, led og knogler (bevægeapparatet); metabolisk konditionering (øge udholdenhed og udvikle det kardiovaskulære system); udvikle viljestyrke

Hyppighed: 3-4 gange om ugen med en eller begge:

1) Modstand med kropsvægt: Bemærk: Kropsvægtsmodstand er at foretrække frem for bodybuilding-lignende vægttræning, da den er i overensstemmelse med kroppens naturlige bevægelser i virkelige scenarier, f.eks. at sidde på hug, hoppe, skubbe uden at tilføje for meget vægt under bevægelsen og dermed undgå unaturlig neuromuskulær medrivning og respons i virkelige scenarier.

Kredsløbstræning (træning i militær stil): 4 sæt af 20; 15; 10; 10 reps

(start med højere gentagelser, og sænk dem undervejs i hvert sæt; ingen pauser; kontinuerlig bevægelse)

symbolnøgle: **<--->** = supersæt (vekslen mellem øvelser); **--->** = sammenhængende sekvens af øvelser;

i) push-ups<--->squats/jumps; pull-ups/chin-ups--->
ii) alternative benløft (spark) hængende fra pull-up/chin-up stang (flere retninger; enkelt eller dobbelt, f.eks. strakt ben eller knæbøjning; drejninger; side-til-side bevægelse osv.
iii) hyper-extensions<--->squats/jumps (supersæt)

2) Vægttræning:

1 basisøvelse for hver større muskelgruppe og ledbevægelsesretning

(Undgå alt for tunge vægte, da det medfører for stor belastning af leddene og for stort tryk på brystkassen, og det giver ikke metabolisk konditionering, men absolut styrke, som ikke er så nyttig i dagligdagen).

3) Olympiske løft: (advarsel: kan kræve overdreven investering af tid/indsats i træning og udvikling af motoriske færdigheder; kan også resultere i skader i høj grad)

eksempler på konventionelle vægttræningsrutiner:

A) 3 gange om ugen: 10-12 reps x 4-5 sæt; højere reps for læg og nakke (f.eks. 20 reps); kontinuerlig træning uden hvile mellem skiftende øvelser; brug korrekt form til øvelserne.

Varighed: 15-20 minutter; mindre end 30 sekunder mellem sættene; supersæt og gigantsæt

Dag ...: Supersæt til overkroppen/kæmpesæt

a) brysttræning<--->rygtræning

(f.eks. 1) flat bench dumbbell fly<--->1) lat cable pull downs eller
2) kabelcrossover<--->2) alternativ håndvægtsrække)

Tag en fridag

Dag 2: Supersæt til underkroppen/Gigantsæt

(f.eks. 1) hamstring/knæbøjning<--->2) quads/knæekstension--->3) valgfrit: lægge)

i) 1) leg curl<--->2) leg extension eller

ii) 1) stivbenet dødløft<--->2) squats (bemærk: ii) kan være hårdt for rygsøjlen, brug derfor lettere vægt med hurtigere bevægelse)

3) Løft af læggen

(f.eks. 1) maskine<--->børstepind vendinger eller

2) håndvægt på forhøjet platform<---> kosteskaft-twists)

Tag en fridag

Dag 3: Arme/skuldre/nakke/overkrop

a) Skuldre

(f.eks. 1) bent over flyes (posterior deltoids)<--->broomstick twists---> alternative dumbbell extensions)

b) 1) Albuefleksion (biceps)<---> 2) Albueekstension (triceps)

(f.eks. 1) alt. håndvægt (hammer) curls<--->2) rope pressdowns
2) pull-ups<---> dumbbell kickback extensions)

c) 1) Lastbil/Erector Spinae

(f.eks. 1) hyperekstensioner<---> kosteskaftsdrejninger/side-til-side-bevægelse)

d) 1) Hals

(f.eks. 1) hængende fra bænk: fleksion<--->ekstension: 20 reps eller 2) side-til-side-rotation mod jorden<—. >Side-til-side-rotation mod loftet: gå langsomt; 20 gentagelser hver eller 3) bryderbro)

fridag

Dag 4: Vægtpose eller vægtvest, gå andre

former for styrketræning:

Hænder:

Håndpresser (brug kun pressere med flere takker, f.eks. 'eagle claw'-pressere i kampsportsstil eller vintagepressere i burstil)

-vægtet vest;

-strongman-øvelser (farmer's walk; slædetræk; fodboldlignende øvelser);

Øjne: solkigning (kig indirekte på solen i 3 minutter om dagen; pinhole-briller; Bates-øvelse; læsning i svagt lys);

-reflekssandaler: stå på træ- eller metalsandaler i flere timer i træk (øger stofskiftet og knoglemineraltætheden; sætter gang i blodcirkulationen)

Kardiovaskulær/udholdenhedstræning

6-7 dage om ugen:

Hvis der ikke er problemer med leddene: Løb 20/30 minutter om dagen på tom mave eller efter andre øvelser (følg korrekt teknik, udstrækning osv.).

Hvis der er problemer med leddene: ellipsetræner (skimaskine) eller anden cardio-maskine, der bruger både over- og underekstremiteter og fremkalder sved og øget puls samt dyb vejrtrækning.

1 dag om ugen: lang gåtur med lille let rygsæk eller uden rygsæk i mindst to timer (helst på en "hviledag")

-Svøm i sø, kajak eller langrendsski, hvis du har faciliteter og udstyr til det.

Rekreation/genopretning

'Normal livsstil':

Søvn: 22:00 PM-05:00 AM/06:00 AM

formål (stemmer overens med døgnrytmen; letter leverens afgiftning: "tidligt i seng, tidligt op")

' Rebel-livsstil':

Søvn: Midnat eller senere - tidlig morgen

Hvile: 15 minutters lur 2 gange om dagen (ideelt set meditationer med det tredje øje i rolige omgivelser; minimer diskursive tanker, også kaldet 'monkey mind').

Nærinfrarød varmelampe: lig under den i 30 minutter til 1 time om dagen og koncentrer lyset på den nøgne mave, undgå eksponering af hovedet.

Kromoterapi: Forskellige farver til forskellige stemninger/effekter (f.eks. grønt lys til harmoniske bevidsthedstilstande, blåt til spiritualitet, gult til intellekt osv.)

Iltning: ozongeneratorbehandling: indånd ozonrig atmosfære og drik ozonholdigt vand i løbet af dagen

Helioterapi/soleksponering: før kl. 10.00 og efter kl. 14.00 i de fleste regioner på jorden i mindst 5 minutter på ansigt og arme.

Jordforbindelse: Stå på bar jord med bare fødder i 5-10 minutter om dagen. (anskaf en jordingsmåtte, der genererer negative ioner, hvis der ikke findes sådanne muligheder).

Massage:(smør det anatomiske område, der skal masseres, med oliven- eller sesamolie)

i) Zoneterapi/gua sha-sten (reducerer muskelspændinger ved at massere langs muskelfibrene)

ii) Massage med vibrationsmaskine (m/olie)

iii) Tigerbalsam eller lignende salve (f.eks. capsaicinolie i bivoks) til at reducere muskelspændinger

Åndelige øvelser

"Isoler den materielle krop fra resten af den materielle orden [...] bliv et 'autonomt mikrokosmos', uafhængigt af det panteistiske rum og den karmiske tid."

-Nimrod de Rosario

1) Meditation:

Formål: Styrker koncentrationsevnen. Aktiverer pinealkirtlen for at forbedre den højere intuition. Muliggør dissociation og tilknytning af den demiurgiske sjæl til ånden.

a) 3. øje-meditation: stirr på 3. øje/pinealkirtlen, kryds øjnene, og tæl ned fra 99-0. Gør dette 2-3 gange om dagen.

b) Lysmeditation: stirre på et stearinlys eller en lampe i 5 minutter uden at blinke.

c) Mørkemeditation: Luk af for alle sansestimuli, og udfør tomrumsmeditation. Gør det dagligt lige efter opvågning og før søvn i mindst 15 minutter, optimalt 30 minutter i knælende stilling eller liggende med hovedet hævet. Fingrene må ikke røre ved noget. Placer tungen på ganen, og træk vejret gennem næsen.

2) Erindring:

a) Før du sover, spoler du dagens begivenheder tilbage til den periode, hvor du vågner.

b) når du vågner: husk drømmesekvensen og sørg for ikke at falde i søvn igen

c) genkalde sig ugens begivenheder og overveje dem ved ugens

slutning formål: integrerer erfaring og øger selvforståelsen

3) Kontemplation:

Overvej kunstværker (musik, poesi, billed- eller plastikkunst), og lad dem fungere som kilder til ideer og motivation.

Et totemisk ikon eller objekt kan sættes op i en helligdom til genkaldelse af blodhukommelsen (f.eks. hyperboreiske symboler som TyrOdal-runen).

formål: selvforståelse integrere erfaringer i Ånden

4) Hurtigt:

Faste med jævne mellemrum ved kun at tage rent, destilleret vand

(f.eks. 36 timer hver anden måned; 2-4 dages faste hvert forår eller sommer i forbindelse med en uges vegansk; en måned om året spiser du kun to gange dagligt og ikke større mængde end normalt)

formål: højner bevidstheden; renser kroppen

5) Udholdenhed:

(muligvis i fastende tilstand): gå eller vandre med en fuld rygsæk på højst 20 kg (afhængigt af højde og vægt) i mindst 4 timer uafbrudt med kun lejlighedsvise vandpauser.

6) Yoga:

(Se Nimrod de Rosarios anbefalinger i bibliografien)

Tantra

"Det esoteriske mål med tantra er, som vi allerede har sagt, det samme som for enhver hyperboreansk strategi: mutationen af pasu'ens dyriske natur til siddha'ens guddommelige og udødelige natur[...] Den hyperboreanske virya søger ved hjælp af tantra ikke nogen fusion med Demiurgen, men søger tværtimod at isolere sig fra ham for at opnå den absolutte individualitet, som vril giver".

-Nimrod de Rosario

7) Frivillig tilbagetrækning:

Gå ind i et stille miljø, hvis det kan findes, og oplev total stilhed i mindst 24 timer (øreproppper kan bruges, hvis det er nødvendigt), helst på landet.

8) Chant:

Chant runemantraer (med fokus på det tredje øje med passende mudra eller håndbevægelse)

9) Remote Viewing og påvirkning (se bibliografi)

'Sjæl'-øvelser

formål: udsætte sig selv for modgang for at overvinde en følelsesmæssig reaktion

1) Forsømmelse:

Kast dig ud på gaden i tre dage et par gange om året. Klæd dig i det dårligste tøj fra e n genbrugsbutik, og lad som om, du er en vagabond (lad være med at barbere dig inden da). Du skal helst faste i denne periode.

Formål: at opleve afsavn uden påvirkning

2) Harmonisering:

i) Lyt til cembalomusik i 3 timer uafbrudt; ii) Lyt til militærmusik i 3 timer uafbrudt (f .eks. mens du træner)

formål: harmoniserer bevidstheden med musikken og dens betydning. Ældre elektronisk musik kan også være en kandidat. Dette vil fremkalde en trancetilstand.

3) Poesi:

Skriv digte i en hel dag, helst under lignende eller forskellige forhold (f.eks. bymiljø, landmiljø, med støj, i stilhed osv.).

formål: udvider bevidstheden og løfter sindet og skaber en lyrisk tilstand af væren.

4) Kunst:

Gennemgå kunstnerisk aktivitet i 1 dag af lignende eller anden karakter (f.eks. tegning, maleri, skulptur osv.).

Undgå at stirre ind i computerskærme, da det forstyrrer bevidstheden og er en alt for kunstig form for medie.

5) Musik:

Spille et musikinstrument eller synge sange (helst komponere modkulturelt relevante sange)

6) Fællesspisning:

Sov ved siden af en person af det modsatte køn i en nat uden kontakt, adskilt af et sværd. Personen skal helst aldrig have haft kontakt med dig før.

Ernæring

Spis: mest næringstæt; høj alkalisering; alle naturlige økologiske fødevarer (f.eks. animalske produkter: æg med højt indhold af omega 3; mejeriprodukter; frugt; grøntsager; nødder; stivelse; bælgfrugter).

Du må ikke spise/drikke:

minimere eller eliminere kød og især rødt kød, medmindre der ikke findes alternativer (råt kød er at foretrække frem for tilberedt)

-Alkohol (herunder alle former for farmaceutiske stoffer eller gadedrikke; alle piller; miksturer; cremer; røg; indsprøjtninger; oral; nasal; rektal; dermal)

-Ingen kunstige eller forarbejdede fødevarer, hvis det er muligt

-minimer korn og stivelse, og kog alt korn/stivelse, så det bliver dekstriniseret

Måltidernes hyppighed:

3 måltider om dagen med 4-5 timers interval; 6-7 dage om ugen (valgfrit: en dag om ugen vandfaste

eller vegansk) Ideel timing (for normænd):

1) Kl. 06:00-08:00.

2) Kl. 11:00-13:00.

3) 04:00-06:00.

Timing for oprørere

1) 09:00-10:00

2) 13:00-15:00

3) 18:00-20:00 PM

Eksempel på madplan:

1) frugt + mælkeprodukter (f.eks. yoghurt)

tilsæt nøddesmør eller nødder for ekstra kalorier; evt. kogt stivelse for længerevarende energi

2) æg+frugt eller stivelse/bælgfrugter+nødder/nøddesmør eller ghee+grøntsager

3) æg (gentag 2 med variationer af

fødevaretype) Makronæringsstofforhold:

15-20% protein (hvoraf 60-70% er animalsk

protein) 50-65% kulhydrat

15-25% fedt

Mængde: to knytnæveformede portioner 3

gange om dagen Drik:

Helst destilleret vand og ikke-koffeinholdig urtete (selv om grøn te er acceptabelt for de fleste)

Hygiejne:

Rengøringsmidler: helt naturlig 100% olivenoliesæbe (krop); eddike (opvask); helt naturlig tandpasta; oliven- eller sesamolie til oil pulling

bagepulver (tøjvask)

Bade + skrubbe hele kroppen med skrubbeklud 3 gange om

ugen (evt. brusebad derudover, hvis det er nødvendigt,

men helst ikke)

-neti pot (formål: rense bihuler): 1x/dag (hæld to potter fulde i samme næsebor)

-tungeskrabning

-Børst og brug tandtråd: 2 gange om dagen efter første og sidste måltid (1-1 1/2 time efter, undtagen efter at have spist frugt); brug tandkødsstimulator 1 gang om ugen; skyl munden ved middagsmåltidet og/eller tyg tyggegummi.

-Ørevoks: rens med brintoverilte og klemmekugle 1 gang om måneden, hvor du ligger på hver side i 10 minutter og derefter skyller H3O ud med en klemmepære med varmt vand.)

-tag så lidt tøj på som muligt, så huden kan ånde; oliemassage efter badet

-Brug Teslas violette strålemaskine på kroppen efter oliemassage

Seksuel sundhed

minimere ejakulation/ingen onani; ingen porno

-tantrisk alkymi ("*Metaphysics of Sex",* Julius Evola)

-kun heteroseksuel sex

-Ingen analsex

-Ingen brug af sexlegetøj eller andre kunstige hjælpemidler

Forbehold

Bær aldrig dit hjerte på ærmet. Lad aldrig nogen vide, hvad du tænker eller føler, f o r de vil bruge det imod dig.

Regeringen eksperimenterer med mennesker til deres 'transhumanistiske dagsorden' og til tortur og misbrug af dissidenter. At provokere dig til at reagere på dem er en del af deres program, som drives gennem 'community policing'.

Gå aldrig i dialog med fjenden i ord eller handling på nogen offentlig måde. Opfør dig

altid normalt. Betragt det IKKE at reagere på fjenden som en styrkeprøve og en

udfordring for selvkontrollen.

Regeringen og dens endeløse samfundsagenter ("community based agents") arbejder alle som informanter, der forsøger at sætte dissidenter op (dem, som regeringen overbeviser dem om, er "onde", "kriminelle" osv.).

Bemærk: Disse agenter findes i alle former, størrelser og racer og er typisk kristne eller ikke-hvide, især jøder (Mossad kontrollerer gangstalking-operationen på højeste niveau).

Opfør dig ALTID så normalt som muligt, ellers vil de indsamle oplysninger om dig, og det kan føre til..:

1) tvungen psykiatrisk indlæggelse af politiet eller

2) fængsel, hvis du i ord eller handling svarer igen på provokationerne fra disse civilklædte agenter.

UNDGÅ alle regeringsagenter og forstå, at ALLE mennesker fra det "moralske flertal" og de fleste mennesker i de vestlige samfund er uofficielle eller officielle agenter for politistaten. DE har et 'hive mind' og er ude af stand til at tænke rationelt uden for deres programmering/dogma, som er 'egalitær globalistisk pacifisme'. Enhver, som de anser for at være "anderledes" end dem selv, vil de forfølge til døde (f.eks. nationalister).

Derfor: Anvend "den grå mands" strategi: Bliv aldrig kendt, ellers vil du blive udsat for forfølgelse 24/7 globalt. (jf. "Targeted Individual Handbook: Combating Gangstalking and Directed Energy Weapons")

VERDEN

Organisatorisk skabelon for netværk/associerede virksomheder

Nedenfor er en skabelon for beredskab; selvudvikling og organisering for at lette overlevelse, ekspansion og fremgang for den nye verdens heroer. Læseren kan vælge og vrage (eller lade være) fra listen over praktisk orienterede ideer og skabe sin egen vej til den kommende afslutning på historien.

Organisationens struktur:

Rækker

-rangstruktur: pyramideformet, lederen er centrum og top og falder i rang; pligter og magt er korreleret med rang; den endelige beslutningsmagt ligger hos lederen (uanset navn)

Pligter

Åndelig krigsførelse; magtopbygning (f.eks. forretningskonglomerat osv.) f.eks. landbrugskooperativ; sikkerhedsfirma; kampsportsdojo; meditationscenter osv.)

-propaganda (skabe/udbrede musik/skrifter/foldere)

-Mission (uddeling af brochurer på udflugter; rekrutteringsarbejde for missionærer osv.)

-præsentation af foredrag osv./rekrutteringskampagner

-gym/træning/orienteringsløb

Hjemmeside

Kan ikke spores; anonym; giver

1) : dette dokument, som forklarer organisationen og dens etik og principper. Enhver, der handler i overensstemmelse med disse og ikke i overensstemmelse med dets forbud, kan hævde tilknytning

2) bibliotek med værker i pdf, som der henvises til i dette dokument

3) et anonymt kontaktmiddel til møder osv.

Organisationens funktion

Fællesskabsopbygning; samling af ressourcer; konstant propaganda og rekruttering; medlemmer skal vise, at de aktivt propaganderer for organisationen med fotos af deres foldere/flyers osv.

Organisationen kan være opdelt i en ekstern og en intern 'indre kerne' for godkendte indviede

Organisatoriske typer

1) Initiatisk orden

2) Forretningsvirksomhed

3) Social klub

Bemærk: Organisationen kan være en kombination af nogle eller alle disse

1) Den initatiske orden kan udformes på baggrund af denne håndbogs spirituelle og livsstilsmæssige forskrifter og d e ' spirituelle' referencer i bibliografien.

2) Virksomhed: afhænger af medlemmernes interesser og talenter og verdenssituationen (dvs. hvilke markeder der findes, og hvilke ressourcer der er til rådighed i form af materialer, kvalificerede medarbejdere, økonomi osv.)

ENEMY

For at forstå, hvem Fjenden er, og hvordan man håndterer den, kan man se i bibliografien nedenfor under det r e l e v a n t e afsnit. Det er tilstrækkeligt at sige, at Fjenden er Demiurgen og hans legioner, dvs. faldne engle; serafer (E.T.-reptiler; grå; mantider; insektoider osv.) og deres genetiske skabninger, hebræerne, og d e m , d e r tjener under dem (druider; frimurere; religiøse fanatikere; kommunister osv.).

Referencer

Spirituel/magisk

(note: dette bør være et af målene med filosofi, men kan gennemføres samtidig) Generelt:

"Fundamentals of the Hyperborean Wisdom", bind 1 & 2, Nimrod de Rosario

"Krystalbogen om Agartha", Gustavo Brondino

"*Sexens metafysik*", "*Introduktion til magi*", *bind 1-3,* Julius Evola "Magi:

Historie, teori, praksis", Ernst Shertl

"*Den forbudte parapsykologi*", Jose M. Herrou Aragon

"*Remote Viewing",* Tim Rifat

Yoga:

Runelyoga (fra "*Holy Rune Might*", Siegfried Adolf Kumer; "*Adolf Hitler: Den sidste avatar*", Miguel Serrano)

(anbefalinger fra Nimrod de Rosario)

"*Naturens subtile kræfter*", Rama Prasad

Kulanavatantra

Tantrakumadi

Shakti Sangana

Tantra Satva

"*Tantrisk yoga*", Jean Riviere

"*Slangens kraft*",* Arthur Avalon

"*Hatha Yoga",* Theos Bernard

Filosofi

(Bemærk: formålet med filosofi er at føre til handling, ikke passiv kontemplation) Nimrod de Rosario:
"*Fundamentals of the Hyperborean Wisdom*", bind 1 & 2
(Bemærk: hans roman "*The Mystery of Belicena Villca*" aka. "*The Mystery of the Hyperborean Wisdom*" og "*The Secret History of the Thulegesellshak*" bør læses først for en mere grundig forståelse); "*Fragments of SS Psycho-Social Strategy*"

Miguel Serrano:
"*Manu: For the Man to Come*"; "*Hero's Resurrection"*; "*Adolf Hitler: the Last Avatar*"

Jason Thompkins:
"*Urru: Thulean Polar Mythos*"; "*The Essentials of Esoteric Hitlerism*" (en samling af citater af Miguel Serrano)

Julius Evola:
"*Cinnaberstien*"; "*Oprør mod den moderne verden"*; "*Den hermetiske tradition"*; "*Rid på tigeren*"

Friedrich Nietzsche:
"*Hinsides godt og ondt*"; "*Moralens Genealogi*" (oversættere: Thomas Common; Anthony Ludovici)

Martin Heidegger:
"*Nietzsche*", 4 bind

Sieg Grun:
"*Bersærker*"; "*Verdens herre"*; "*Ideologisk kritik*"

Jose M. Herrou Aragon:
"*Den forbudte religion*"

Gustavo Brondino:
"*Agarthas krystalbog*"; "*Afhandling om den hyperboreanske gnosis*"

Piedra Iberica:
"*Navutans træ*" (også oversat *til* "*Wotans træ*")

Plotinus:
"*Enneaderne*"

Heraklit:
"*Fragmenter*
"

Xunxi

Politik

(Bemærk: At have politiske idealer er frugtesløst i den nuværende verdenssituation. Forstå, at du er begrænset og ikke vil blive valgt til noget parlament eller nogen anden politisk formation/struktur, da de alle er kontrolleret opposition. Vid, hvad du skal gøre, og lad være med at fokusere på, hvad du ikke kan. Derfor har læsning af følgende værker værdi i forhold til grundlæggende etiske og sociale principper, ikke i forhold til at opbygge egne imperier, s o m p å nuværende tidspunkt blot ville være utopiske ønskedrømme)

"*Mein Kampf*", Adolf Hitler

"*Et nyt aristokrati af blod og jord*", Richard Walther Darre

"*Myten om det tyvende århundrede",* Alfred Rosenberg

"*Odal: Livsloven for et evigt Tyskland*", Johann von Leers

"*Fascismens doktrin",* Giovanni Gentile og Benito Mussolini "*Ancient*

Eugenics", Allan G. Roper

"*Taler*"; "*Revolution og hvordan man gør det*", Kai Murros

Praktiske håndbøger

"*Håndbog i optimal overlevelse*", Sieg Grun

"*Håndbog om målrettede individer: Bekæmpelse af gangstalking og dirigerede energivåben*"

Litteratur (poesi/epik/myte)

Poesi

*"Den ældre Edda", (*overs. Paul.B.Taylor & W.H.Auden)

" *Nibelungenlied", (overs.* George Henry Needler)

"*Kalevala", (overs.* John Martin Crawford)

"*Æneiden",* Vergil

Seneca, *Tragedier*

"*Poesi*", Ezra Pound

"*Eternal Poems*"-trilogien; "*Silent Violence"*; "*Confronting the Beast*", Sieg Grun

Romaner

"*Mysteriet om Belicena Villca*"/"Mysteriet om den hyperboreanske visdom";
"*Thulegesellshaks hemmelige historie*", Nimrod de Rosario

"*Demian"*; "*Steppenwolf",* Hermann Hesse

"*Call of the Wild"*; "*The Iron Heel",* Jack

London "*Atlantis",* Gerhard Hauptmann

"*Den borgerlige gentleman*"; "*Koneskolen*", Moliere

"*Ringenes Herre",* Tolkein

"*Pinocchio*", Carlo Collodi

"*Plejaderne*", Arthur Comte de Gobineau

"*Rigoletto",* Francesco Maria Piave

(nedenstående giver et indblik i kabalens mentalitet, praksis og sandsynlige udenjordiske forbindelser):

"*Horror Tales*"; "*Conan The Barbarian*", Robert E. Howard

Clark Ashton Smith-historier

H.P. Lovecraft-historier

Mytologi

"*Teutonisk mytologi*", Jacob Grimm

<u>Fjenden (synarkiet) og hans strategi</u>

E.Ts ('serafer')

"*Negative Alien Agenda*"/"*The Yahweh Collective*"

"*The Body Snatchers",* Susan.B.Reed

Jøder

"Den hellige race er malkuth, den tiende sephiroth, det vil sige et aspekt af Demiurgen"

"Der er metafysisk identitet mellem Israel og Jehova-Satan eller, om man vil, Israel er J e h o v a - S a t a n "

-Nimrod de Rosario

"*Hvordan man genkender og identificerer en jøde*", John Doe Goy (Joy of Satan

Ministries) "*Are Jews Reptilian?",* udarbejdet af Sieg Grun

"*The Synagogue of Satan*", Andrew Carrington Hitchcock (bemærk: undgå kristen identitet, dette er inkluderet s o m e n grundlæggende, men forudindtaget, synopsis af meget af jødernes historie efter dannelsen af deres psyop-kristendom).

"*The Protocols of the Elders of Zion*" (Victor Marsden-oversættelse; 1903-version, hvis det er

muligt at finde) "*The World Jewish Conspiracy",* Dr. Karl Bergmeister

"*Tre aspekter af det jødiske problem*", Julius Evola

Druider

"*Identitet af religionerne druisk og hebraisk*", anonym

"*De keltiske druider, eller et forsøg på at vise, at druiderne var præster i orientalske kolonier, der udvandrede fra Indien*", Godfrey Higgins

Frimureri

"*Frimureri*", Dieter Schwarz

"*Ødelæggelse af frimureriet gennem afsløring af dets hemmeligheder*", general Erich von Ludendorf

Kristne

"*Den store jødiske maske*", anonym

"*The Criminal History of Christianity*", Karlheinz Deschner (10 bind, hvoraf de fleste er på tysk og uoversat)

"*Kristusmyten*"; "*Jesu historicitet",* Arthur Drews "*Kristus-*

sammensværgelsen", Archarya.S (aka. D.M.Murdoch)

"*Kristendommens oprindelse",* Revilo P. Oliver

"*Exposing Christianity*", Joy of Satan Ministries

"*Rom mod Judæa, Judæa mod Rom*", Europa Soberana

Plutokrati

"*Classism",* Sieg Grun

"*Manifest mod åger*" GoИried Feder

"*Bank og valuta og pengetrust*", Charles Lindberg

Demokrati

"*Demokratiets falske antagelser",* Anthony Ludovici

"*Liberalismens besynderlige oprindelse",* Anthony Ludovici

Feminisme

"*Kvindeproblemer",* Sieg Grun

"*Kvinde: En retfærdiggørelse*", Anthony Ludovici

Islam

"*Afsløring af islam*", Joy of Satan Ministries

"*Islam: The Religion of the Jew*", Joy of Satan Ministries

Libertarianisme

"*Selvstændighedens dyd*",*,* Ayn Rand

Kommunisme/venstreorientering

"*Oprør mod civilisationen: The Menace of the Underman*", T. Lothrop Stoddard

"*Bolsjevismen fra Moses til Lenin",* Dietrich Eckhart

Fjendens psykologi

Det Gamle Testamente; Babylonisk Talmud;

"*Magtens 48 love*": "*33 Strategies of War*", Robert Greene (jew);

Xunxi;

Sun Tzu;

"*Hvordan man får hvem som helst til at gøre hvad som helst og aldrig føler sig hjælpeløs igen*", David.J.Leiberman;

"*Manipulation af menneskelig adfærd*", Biderman og Zimmer;

"*Overtalelsens magt: How We're Bought and Sold*", Robert Levine;

"*Programming and Metaprogramming in the Human Biocomputer*", John.C.Lily;

"*Hvordan Illuminati skaber en total, uopdagelig tankekontrolleret slave*", Fritz Springmeier;

"*The Communist Brainwashing Manual",* L.Ron. Hubbard;

Neurolingvistisk programmering virker (Bandler og Grinder);

Taktik mod fjenden

Carl von Clausewitz, "Om krig"; "Om lille krig" (guerillakrig);

Fjenden og deres taktik

"*Kontra Jødedom: Modstand mod de mørke*

kræfter" "*Jøde hvem: Hvordan man*

genkender en jøde"

"*Håndbog om målrettede individer: Bekæmpelse af gangstalking og dirigerede energivåben*"

Våben til personligt forsvar

(kun for W.R.O.L/S.H.T.F-situationer - overhold alle love)

"*Weapons of the Streets",* Ted Gambordella

"*Vær altid bevæbnet*" (lovlige forsvarsvåben)

"*L.A.P.D improviserede våben og andre sikkerhedsproblemer*"

"*Knives of War: An lnternational Guide to Knives from WW1 to the Present*", Gordon Hughes

"*ASP Tactical Baton Manual*"

Alle D.I.Y-manualer om fremstilling af skydevåben og andre forsvarsvåben (f . eks. Paladin Press; Delta Press; Desert Publications; Loompanics)

Kampfærdigheder

"*The Deadly Secrets of Dim Mak Vital Point Striking*", Scientific Premium Company

"*Blodige brasilianske knivkampteknikker",* Rick Nakayama m.fl.

"The Secrets of Street Self Defense", Paul Wellard

"*Prison Killing Techniques",* Ralph Dean Omar

"*1,001 Street Fighting Secrets",* Sammy Franco

"*Fighting with Sticks",* Nick Evangelista

"*Bare-Knuckle Boxer's Companion: Learning How to Hit Hard and Train* Tough *from the Early Boxing Masters*", af David Lindholm og Ulf Karlsson Tada

J.O.G (jødisk besættelsesregering) 'lov'

"*Håndbog i efterforskning af*

brandstiftelse" "*Guide til*

genkendelse af bilbomber"

"*Hvis en agent banker på", (*USA-

specifik) "*Om informanter",* Bill

White "*Pas på Agent Provacateur*"

"*A Treatise on Arrest and False Imprisonment*" (U.S. Specific), Charles Weisman

"Identifying Undercover Activity and Agents", Timothy Tobiason

"*Beskidte tricks, som politiet bruger*", Bart Rommel

Overlevelse

"*Sådan stjæler du mad fra supermarkedet*", J. Andrew Anderson

"*Overlevelseskrybskytteri",* Ragnar Benson

"Den *professionelle lommetyvs teknikker",* Wayne Yeager "At

bo i en bil 101"

"*Caching af moderne våben*", Ragnar Benson

"*Kunsten og videnskaben om at dykke i skraldespande*",

John Hoffman "*Det moderne overlevelsesrefugium",* Ragnar

Benson

"Van Dwelling and Living off the Grid", Stacey Jaiden

"*Van Dwelling Basics",* Chris On

Infrastrukturel sikkerhed

"*Hensigtsmæssig B & E*", Carl Hammer

"*Sikkerhedssystemer SimpliFed*", Stephen Hampton

"*Sådan laver du dit eget professionelle låseværktøj*", Eddie the Wire

"*Moderne højsikkerhedslåse: Sådan åbner du dem*", Stephen

Hampton "*Tricks fra tyverialarm-branchen",* Mike Kessler

"*Konstruktionen af hemmelige skjulesteder*", Charles

Robinson "*Den store bog om hemmelige skjulesteder",* Jack

Luger

Intel- og kommunikationssikkerhed

"*Sikkerhed og anonymitet i den digitale tidsalder - et nationalistisk perspektiv*",

National Action "*Rules to ProFt By",* anonym gangsta

"*Skygning og overvågning*", Burt Rapp

"*Forstyrr mig ikke: De nyeste højteknologiske spionmetoder*",

M.L.Shannon "*Metoder til forklædning",* John Sample

"*Håndbog i bandeintelligens*", Bill Valentine

"*Koder, cifre og hemmelig skrift*", Martin Gardner

"*Den hurtige og beskidte guide til at lære sprog hurtigt*", A.G.Hawke

Books fra:
Desert Publications; Delta Press; Paladin Press; Loompanics
(internet: send dem rundt, før de forsvinder ned i
hukommelseshullet)

Outro

Den rejse, aspiranten har foretaget ved at studere dette korte værk, bør udruste dem til at forfølge yderligere studier i henhold til den foreskrevne skabelon. Helten vil uundgåeligt følge sin egen vej og kan derfor tage fra dette værk, hvad de vil.

Vid, at tiden er knap på dette tidspunkt i Kali Yuga, og at aspiranten må begrænse sig selv og sine verdslige bekymringer i det mindste, som de hidtil har konfronteret dem.

Vejen er ikke en eskapistisk tilbagetrækning i munkelignende askese, men en vej til magt og styrke. Det er galningens og bersærkerens vej, Vama Margs eller venstrehåndens, det venstreroterende svastika, og derfor er det nødvendigt at udfordre alle dimensioner af ens væsen.

Gå derfor ind på verdens slagmark og den evige krig mellem de evige forkæmpere for Morgenstjernens lys mod materiens kræfter - sejr og Valhalla venter på d e n anden side.

"Strategi er den hyperboreanske livsform"

"Al frygt er af ekstern oprindelse, fremmed for ens væsen"

"Forvirring er den største hindring for transmutationen af virya til den udødelige Siddha".

-Nimrod de Rosario

BERSERKER

BOOKS